



## ESTADO DO PIAUÍ

### PREFEITURA MUNICIPAL DE SÃO JOSÉ DO PEIXE – PI

Praça Gov. Helvídio Nunes, Nº 405, Centro, São José do Peixe – Piauí

CNPJ: 06.554.000/0001-10 CEP: 64.555-000 [www.saojosedopeixe.pi.gov.br](http://www.saojosedopeixe.pi.gov.br)

#### EDITAL

#### CONCORRÊNCIA PÚBLICA Nº 03/2026

O MUNICÍPIO DE SÃO JOSÉ DO PEIXE/PI, inscrito no CNPJ sob o nº 06.554.000/0001-10, com sede na Praça Helvídio Nunes, nº 405, Centro – São José do Peixe/PI, torna público para conhecimento dos interessados, que realizará licitação, na modalidade **CONCORRÊNCIA ELETRÔNICA Nº 03/2026**, para contratação do objeto adiante caracterizado, para execução direta, a se processar de forma eletrônica, nos termos da Lei nº 14.133, de 01 de abril de 2021, observada a IN 73/2022, do Ministério da Economia e legislação correlata, e será conduzida por Agente de Contratação designado, e ainda as exigências estabelecidas neste Edital.

DADOS DO CERTAME	
Processo Adm. nº	027/2026
Objeto	<b>Execução de obra de construção de ponte do Município de São José do Peixe/PI</b>
Início da Sessão Eletrônica	19/05/2026, às 08h 00min
Site da Sessão Eletrônica	<a href="http://www.licitanet.com.br">www.licitanet.com.br</a>
Endereços eletrônicos para retirada do Edital	<a href="http://www.licitanet.com.br">www.licitanet.com.br</a> , <a href="https://www.tce.pi.gov.br">https://www.tce.pi.gov.br</a> , e solicitado via e-mail: <a href="mailto:sjpeixecpl@gmail.com">sjpeixecpl@gmail.com</a>
Valor	<b>R\$ 1.104.999,98</b>
Garantia de Proposta	(X) Sim ( ) Não
Inversão de Fase	(X) Sim ( ) Não
Orçamento	(X) Estimado ( ) Máximo ( ) Referência ( ) Orçamento Sigiloso
Natureza do objeto	( ) Aquisição (X) Serviço
Participação – MEI/ME/EPP	( ) Licitação Exclusiva para MEI/ME/EPP – Art. 48, I da Lei Complementar nº 123/06; ( ) Licitação com itens/grupos cotas de até 25% reservadas para MEI/ME/EPP – Art. 48, III da Lei Complementar nº 123/06; (X) Licitação de Ampla Participação
Prazo para envio da proposta/documentação	Até 19/05/2026, às 07h 59min

DEFINIÇÕES DA PARTE ESPECÍFICA	
Forma de apresentação da proposta	( ) POR ITEM (lances se darão pelo valor total de cada item) (X) POR LOTE (lances se darão pelo valor total do lote)
Critério de julgamento e intervalo de diferença entre os lances	(X) MENOR PREÇO: Intervalo de R\$ 100,00 ( ) MAIOR DESCONTO: Intervalo de %
Validade da proposta	A proposta comercial terá validade mínima de 60 (sessenta) dias, a contar da data da abertura da sessão pública.
Modo de disputa	(X) ABERTO ( ) ABERTO E FECHADO

## 1. OBJETO DA LICITAÇÃO

1.1. A presente licitação tem por objeto a **execução de obra de construção de ponte do Município de São José do Peixe/PI.**

1.2. A forma pela qual deverão ser executados os serviços licitados e as diversas obrigações dos licitantes e da adjudicatária do objeto desta licitação está registrada neste Edital, no Projeto Básico, especificações em anexo e na Minuta de Contrato que, igualmente, integra o dossiê de informações sobre a licitação.

## 2. DO REGIME DE EXECUÇÃO, CRITÉRIO DE JULGAMENTO E MODO DE DISPUTA

2.1. Os serviços do objeto deste Edital serão executados sob o regime de **Empreitada por Preço Global.**

2.2. O critério de julgamento utilizado será o do **Menor Preço.**

2.2.1 O desconto resultante do valor do lance ofertado pelos licitantes deverá incidir linearmente sobre os preços de todos os itens do orçamento estimado constante do instrumento convocatório.

2.3. O modo de disputa será **“Aberto”**.

## 3. DOS RECURSOS ORÇAMENTÁRIOS

3.1 As despesas decorrentes da contratação do objeto desta licitação correrão por conta da seguinte dotação orçamentária:

Unid. Orçamentária	Class. Funcional	Nat. Despesa
02 03 00	04 122 0005 2040 0000	4.4.90.51.00
02 07 00	15 451 0040 2323 0000	

Fontes de Recursos: FPM, ICMS, SNA, TRIBUTOS, RECURSOS PRÓPRIOS E CONVENIO MINISTÉRIO DA INTEGRAÇÃO E DESENVOLVIMENTO

## 4 – DA DISPONIBILIZAÇÃO DO EDITAL

4.1. Os documentos integrantes do Edital poderão ser consultados no site do TCE (Tribunal de Contas do Estado do Piauí) – [www.tcepi.tc.br](http://www.tcepi.tc.br), na plataforma Licitanet – [www.licitanet.com.br](http://www.licitanet.com.br), no Portal da Transparência do Município de São José do Peixe/PI e no setor de licitações do Município.



## **ESTADO DO PIAUÍ**

### **PREFEITURA MUNICIPAL DE SÃO JOSÉ DO PEIXE – PI**

Praça Gov. Helvídio Nunes, Nº 405, Centro, São José do Peixe – Piauí

CNPJ: 06.554.000/0001-10 CEP: 64.555-000 [www.saojosedopeixe.pi.gov.br](http://www.saojosedopeixe.pi.gov.br)

#### **5 – DA IMPUGNAÇÃO AO EDITAL E DO PEDIDO DE ESCLARECIMENTO**

5.1. A impugnação ao edital DEVERÁ ser realizada EXCLUSIVAMENTE por FORMA ELETRÔNICA no sistema <http://www.licitanet.com.br>.

5.2. Qualquer pessoa é parte legítima para impugnar este Edital por irregularidade na aplicação da Lei nº 14.133/2021, devendo protocolar o pedido até 03 (três) dias úteis antes da data da abertura do certame.

5.3. Apresentada a impugnação, a mesma será respondida à interessada, dando-se publicidade no *site* do Município de São José do Peixe/PI, na plataforma Licitanet e TCE/PI, consoante preceitua o parágrafo único do art. 164 da Lei nº 14.133/2021;

5.4. A resposta à impugnação ou ao pedido de esclarecimento será divulgada em sítio eletrônico oficial no prazo de até 03 (três) dias úteis, limitado ao último dia útil anterior à data da abertura do certame.

5.5. As impugnações e pedidos de esclarecimentos não suspendem os prazos previstos no certame.

5.6. A concessão de efeito suspensivo à impugnação é medida excepcional e deverá ser motivada pelo agente de contratação, nos autos do processo de licitação.

5.7. Acolhida a impugnação, será definida e publicada nova data para a realização do certame.

#### **6. DO PRAZO DE VIGÊNCIA E EXECUÇÃO CONTRATUAL**

6.1. O Contrato deverá ser executado fielmente pelas partes, de acordo com as cláusulas avençadas e as normas da Lei nº 14.133/2021, e cada parte responderá pelas consequências de sua inexecução total ou parcial.

6.1.1. A execução do contrato deverá ser acompanhada e fiscalizada pelo(s) fiscal(is) do contrato ou pelos respectivos substitutos (Lei nº 14.133/2021, art. 117, caput).

6.2. O fiscal do contrato será auxiliado pelos órgãos de assessoramento jurídico e de controle interno da Administração, que deverão dirimir dúvidas e subsidiá-la com informações relevantes para prevenir riscos na execução contratual.

6.3. Identificada qualquer inexatidão ou irregularidade, o fiscal do contrato emitirá notificações para a correção da execução do contrato, determinando prazo para a correção.

6.4. A Contratada será obrigada a reparar ou corrigir, a suas expensas, no total ou em parte, o objeto do contrato em que se verificarem vícios, defeitos ou incorreções resultantes de sua execução ou de materiais nela empregados (Lei nº 14.133/2021, art. 119).

6.5. Caberá à fiscalização, em momento oportuno, atestar se o objeto contratual foi efetivamente prestado e aprovado.

6.6. Na contagem do prazo de vigência estabelecido neste instrumento, excluir-se-á o dia da publicação e incluir-se-á o do vencimento, conforme disposto no art. 183 da Lei nº 14.133/2021.

6.7. Só se iniciam e vencem os prazos previstos neste instrumento em dia de expediente na Prefeitura Municipal de São José do Peixe/PI.

#### **7. DO CREDENCIAMENTO NO PROVEDOR DO PROCESSO ELETRÔNICO**

7.1. O credenciamento dar-se-á pela atribuição de chave de identificação e de senha, pessoal e intransferível, para acesso ao Portal: [www.licitanet.com.br](http://www.licitanet.com.br).

7.1.1. Para ter acesso ao sistema eletrônico, os interessados deverão dispor de chave de identificação e senha pessoal, obtidas junto ao Portal: [www.licitanet.com.br](http://www.licitanet.com.br), também deverão

informar-se a respeito do seu funcionamento e regulamento e receber instruções detalhadas para sua correta utilização.

7.2. O credenciamento junto ao provedor do sistema implica a responsabilidade legal do licitante e a presunção de sua capacidade técnica para realização das transações inerentes ao certame na forma eletrônica.

7.3. O uso da senha de acesso pelo licitante é de sua responsabilidade exclusiva, incluindo qualquer transação efetuada diretamente ou por seu representante, não cabendo ao provedor do sistema ou a Prefeitura, responsabilidade por eventuais danos decorrentes de uso indevido da senha, ainda que por terceiros.

7.4. No caso de participação de empresas em consórcio, o credenciamento e a operação do sistema eletrônico devem ser realizados pela empresa líder do consórcio.

## **8. CONDIÇÕES DE PARTICIPAÇÃO**

8.1. Poderá participar desta licitação qualquer pessoa jurídica legalmente estabelecida no País, que atenda às exigências deste Edital e seus anexos, que esteja devidamente credenciada, munida de chave de identificação e de senha, cujo objeto social seja compatível com o objeto do certame e que satisfaçam as condições deste Edital.

8.2. O licitante responsabiliza-se exclusiva e formalmente pelas transações efetuadas em seu nome, assume como firmes e verdadeiras suas propostas e seus lances, inclusive os atos praticados diretamente ou por seu representante, excluindo a responsabilidade do provedor do sistema ou do órgão ou entidade promotora da licitação por eventuais danos decorrentes de uso indevido das credenciais de acesso, ainda que por terceiros.

8.3. É de responsabilidade do cadastrado conferir a exatidão dos seus dados cadastrais nos sistemas relacionados no item anterior e mantê-los atualizados junto aos órgãos responsáveis pela informação, devendo proceder, imediatamente, à correção ou à alteração dos registros tão logo identifique incorreção ou aqueles se tornem desatualizados.

8.4. A não observância do disposto no item anterior poderá ensejar desclassificação no momento da habilitação.

8.5. Não poderão disputar esta licitação:

8.5.1. Aquele que não atenda às condições deste Edital e seu(s) anexo(s);

8.5.2. Autor do anteprojeto, do projeto básico ou do projeto executivo, pessoa física ou jurídica, quando a licitação versar sobre serviços ou fornecimento de bens a ele relacionados;

8.5.3. Empresa, isoladamente ou em consórcio, responsável pela elaboração do projeto básico ou do projeto executivo, ou empresa da qual o autor do projeto seja dirigente, gerente, controlador, acionista ou detentor de mais de 5% (cinco por cento) do capital com direito a voto, responsável técnico ou subcontratado, quando a licitação versar sobre serviços ou fornecimento de bens a ela necessários;

8.5.4. Pessoa jurídica que se encontre, ao tempo da licitação, impossibilitada de participar da licitação em decorrência de sanção que lhe foi imposta;

8.5.5. Aquele que mantenha vínculo de natureza técnica, comercial, econômica, financeira, trabalhista ou civil com dirigente do órgão ou entidade contratante ou com agente público que desempenhe função na licitação ou atue na fiscalização ou na gestão do contrato, ou que deles seja cônjuge, companheiro ou parente em linha reta, colateral ou por afinidade, até o terceiro grau;

8.5.6. Pessoa jurídica que, nos 05 (cinco) anos anteriores à divulgação do Edital, tenha sido condenada judicialmente, com trânsito em julgado, por exploração de trabalho infantil, por submissão de trabalhadores a condições análogas às de escravo ou por contratação de adolescentes nos casos vedados pela legislação trabalhista;

8.5.7. Agente público do órgão ou entidade licitante;

8.5.8. Pessoas jurídicas reunidas em consórcio;

8.5.9. Não poderá participar, direta ou indiretamente, da licitação ou da execução do contrato agente público do órgão ou entidade contratante, devendo ser observadas as situações que possam configurar conflito de interesses no exercício ou após o exercício do cargo ou emprego, nos termos da legislação que disciplina a matéria, conforme § 1º do art. 9º da Lei nº 14.133/2021.

8.5.10. Pessoa física, em qualquer hipótese.

8.6. O impedimento de que trata o item 2.6.4 será também aplicado ao licitante que atue em substituição a outra pessoa, física ou jurídica, com o intuito de burlar a efetividade da sanção a ela aplicada, inclusive a sua controladora, controlada ou coligada, desde que devidamente comprovado o ilícito ou a utilização fraudulenta da personalidade jurídica do licitante.

8.7. A critério da Administração e exclusivamente a seu serviço, o autor dos projetos e a empresa a que se referem os itens 2.5.2 e 2.5.3 poderão participar no apoio das atividades de planejamento da contratação, de execução da licitação ou de gestão do contrato, desde que sob supervisão exclusiva de agentes públicos do órgão ou entidade.

8.8. Equiparam-se aos autores do projeto as empresas integrantes do mesmo grupo econômico.

8.9. O disposto nos itens 2.5.2 e 2.5.3 não impede a licitação ou a contratação de serviço que inclua como encargo do contratado a elaboração do projeto básico e do projeto executivo, nas contratações integradas, e do projeto executivo, nos demais regimes de execução.

8.10. A participação na presente licitação implica a aceitação plena e irrevogável de todos os termos, cláusulas e condições constantes deste edital e de seus anexos, bem como a observância dos preceitos legais e regulamentares em vigor e a responsabilidade pela fidelidade e legitimidade das informações e dos documentos apresentados em qualquer fase do processo.

8.11. Os licitantes deverão encaminhar a proposta de preço, exclusivamente por meio do sistema, concomitantemente com os documentos de habilitação exigidos no Edital.

## **9. DA DISPUTA E CONDUÇÃO DO CERTAME**

9.1. Os trabalhos serão conduzidos pelo Agente de Contratação designado, mediante a inserção e monitoramento de dados gerados ou transferidos no seguinte endereço eletrônico: [www.licitanet.com.br](http://www.licitanet.com.br).

9.2. A operacionalidade do certame se fará por meio do Portal: [www.licitanet.com.br](http://www.licitanet.com.br), junto ao qual os licitantes deverão se informar a respeito do seu funcionamento e regulamento, e receber instruções detalhadas para sua correta utilização.

9.2.1. O PORTAL LICITANET se destina especificamente a realização da fase de disputa de preços enquanto que as publicações referentes à condução do processo licitatório devem ser acompanhadas no *site* do Município, *site* do TCE/PI e/ou Diário Oficial.

9.3. A participação na licitação, na forma eletrônica, se dará por meio da digitação da senha pessoal e intransferível do representante credenciado junto ao [www.licitanet.com.br](http://www.licitanet.com.br), e subsequente encaminhamento da proposta, exclusivamente por meio do sistema eletrônico, observados data e horário estabelecidos neste Edital.

9.4. O encaminhamento da proposta pressupõe o pleno conhecimento e atendimento às exigências de habilitação previstas neste Edital. O licitante será responsável por todas as transações que forem efetuadas em seu nome no sistema eletrônico assumindo como firmes e verdadeiros sua proposta e seus lances.

9.5. Caberá ao licitante acompanhar as operações no sistema eletrônico durante a sessão pública do certame eletrônico, ficando responsável pelo ônus decorrente da perda de negócios

diante da inobservância de qualquer mensagem emitida pelo sistema eletrônico ou de sua desconexão.

9.6. Se ocorrer a desconexão do Agente de Contratação no decorrer da etapa de lances, e o sistema eletrônico permanecer acessível aos licitantes, os lances continuarão sendo recebidos, sem prejuízo dos atos realizados.

9.7. Quando a desconexão persistir por tempo superior a 10 (dez) minutos, a sessão do certame eletrônico será suspensa e terá reinício, com o aproveitamento dos atos anteriormente praticados, somente após comunicação expressa do Agente de Contratação aos participantes, no sítio eletrônico: [www.licitanet.com.br](http://www.licitanet.com.br)

9.8. Quando a desconexão representar uma efetiva e irreparável ruptura no certame, ou quando, após uma desconexão superior a 10 minutos não se retomar, em prazo razoável, o processo de formulação de lances, a sessão do certame eletrônico será definitivamente interrompida, o que acarretará, consequentemente, a renovação do procedimento, inclusive com nova publicação do aviso.

9.9. No caso de desconexão apenas do licitante, este deverá de imediato, sob sua inteira responsabilidade, providenciar sua conexão ao sistema eletrônico.

9.10. Durante a sessão pública, a comunicação entre o Agente de Contratação e os licitantes ocorrerá exclusivamente mediante troca de mensagens, via chat, em campo próprio do sistema eletrônico. Não será aceito nenhum outro tipo de contato, como meio telefônico ou e-mail.

9.11. O Agente de Contratação verificará as propostas apresentadas e desclassificará, motivadamente, aquelas que não estejam em conformidade com os requisitos estabelecidos neste Edital.

9.12. Somente os licitantes com propostas cadastradas participarão da fase de lances.

9.13. A desclassificação da proposta será sempre fundamentada e registrada no sistema eletrônico, com acompanhamento em tempo real pelos licitantes.

9.14. A presente licitação será realizada com INVERSÃO DE FASES, PREVISTA NO ART. 17, §1º DA LEI Nº 14.133/2021, DEVENDO A HABILITAÇÃO DOS LICITANTES PRECEDER A FASE DE APRESENTAÇÃO DE PROPOSTAS E LANCES, EM BUSCA DA MELHOR PRESTAÇÃO DOS SERVIÇOS QUE COMPÕEM O OBJETO DESTA CERTAME.

9.15. A inversão de fases terá como benefícios a verificação prévia da qualificação técnica, da experiência e da qualidade dos serviços prestados pelos licitantes, em busca de atender aos parâmetros mínimos de qualidade definidos no Termo de Referência, na tentativa de evitar a mácula no preço com a realização da disputa de lances antes do julgamento da capacidade de execução do objeto. Assim, a disputa ocorrerá após a análise da habilitação dos licitantes, sendo o menor preço o critério decisivo na escolha da melhor proposta para a Administração.

## **10. DO ENVIO DA PROPOSTA E DOS DOCUMENTOS DE HABILITAÇÃO**

10.1. A participação no certame eletrônico ocorrerá mediante utilização da chave de identificação e de senha privativa do licitante e subsequente encaminhamento da proposta, no valor total da obra, conforme o critério de julgamento adotado neste Edital, até a data e o horário estabelecidos para abertura da sessão pública.

10.2. Após a divulgação do edital, os licitantes deverão encaminhar na forma e no prazo estabelecidos neste edital, simultaneamente os documentos de habilitação e a proposta inicial com o valor na Moeda Real, MENOR PREÇO, até a data e hora marcadas para a abertura da sessão, exclusivamente por meio do sistema eletrônico – [www.licitanet.com.br](http://www.licitanet.com.br) – quando, então, encerrar-se-á, automaticamente, a fase de recebimento de propostas.

10.2.1. As propostas possuem prazo de validade de 60 (sessenta) dias, a contar da data da abertura das propostas de preços;



10.3. No momento do envio da proposta, o licitante deverá declarar por meio do sistema eletrônico em campo específico, devendo também apresentar, se convocado para entrega de documentos impressos, as seguintes declarações, conforme modelo do ANEXO V – Carta de apresentação dos documentos de habilitação:

10.3.1. Que está ciente das condições contidas no Edital e em seus anexos, bem como de que cumpre plenamente os requisitos de habilitação definidos no Edital e que sua proposta está em conformidade com as exigências do instrumento convocatório;

10.3.2. De que até a presente data inexistem fatos impeditivos para a habilitação no presente processo licitatório, ciente da obrigatoriedade de declarar ocorrências posteriores;

10.3.3. Para fins do disposto no inciso VI do art. 68 da Lei nº 14.133/2021, que não emprega menor de 18 (dezoito) anos em trabalho noturno, perigoso ou insalubre e não emprega menor de 16 (dezesseis) anos, salvo menor, a partir de 14 (quatorze) anos, na condição de aprendiz, nos termos do inciso XXXIII, do art. 7º da Constituição Federal;

10.3.4. Que não possui em sua cadeia produtiva empregados executando trabalho degradante ou forçado, observado o disposto nos incisos III e IV do art. 1º e no inciso III do art. 5º da Constituição Federal;

10.3.5. Que a proposta apresentada para esta licitação foi elaborada de maneira independente;

10.4. As declarações mencionadas nos subitens anteriores serão visualizadas pelo Agente de Contratação, na fase de habilitação, quando serão impressas e anexadas aos autos do processo, não havendo necessidade de envio por meio de e-mail ou outra forma.

10.5. Nos casos de emissão de declaração falsa, a empresa licitante estará sujeita à tipificação no crime de falsidade ideológica, prevista no artigo 299 do Código Penal Brasileiro, bem como nos crimes previstos nos artigos 337-E e seguintes da Lei nº 14.133/2021, além de poder ser punido administrativamente, conforme as sanções previstas no presente Edital.

10.6. Até a abertura da sessão, o licitante poderá retirar ou substituir a proposta anteriormente apresentada.

10.7. Ao cadastrar sua proposta no sítio [www.licitanet.com.br](http://www.licitanet.com.br), o licitante deverá fazer a descrição detalhada do objeto.

10.8. A apresentação da proposta implicará plena aceitação por parte do proponente das condições estabelecidas neste Edital e seus anexos.

10.9. Serão desclassificadas as propostas que não atenderem às exigências do presente Edital e seus anexos, que forem omissas ou apresentarem irregularidades insanáveis.

10.10. O preço proposto será de exclusiva responsabilidade do licitante, não lhe assistindo o direito de pleitear qualquer alteração do mesmo, sob a alegação de erro, omissão ou qualquer outro pretexto.

10.11. A omissão de qualquer despesa necessária ao perfeito cumprimento do objeto deste certame será interpretada como não existente ou já incluída no preço, não podendo o licitante pleitear acréscimo após a abertura da sessão pública.

10.12. A proposta do licitante deverá considerar a tributação que efetivamente incidirá durante a execução do contrato.

10.13. Qualquer elemento que possa identificar o licitante importará na desclassificação da proposta, sem prejuízo das sanções previstas neste Edital.

10.14. As propostas e eventuais anexos ficarão disponíveis no sistema eletrônico.

## **11. DA HABILITAÇÃO**

### **11.1. DA HABILITAÇÃO JURÍDICA**

11.1.1. Para comprovar a habilitação jurídica, o vencedor deverá apresentar a seguinte documentação:

- 11.1.1.1. Cópia da cédula de identidade ou outro documento oficial de identificação com fotografia do(s) responsável(eis), diretor, sócio ou superintendente da empresa licitante;
- 11.1.1.2. Registro comercial, no caso de empresa individual;
- 11.1.1.3. Em se tratando de microempreendedor individual – MEI: Certificado da Condição de Microempreendedor Individual - CCMEI, cuja aceitação ficará condicionada à verificação da autenticidade no sítio [www.portaldoempreendedor.gov.br](http://www.portaldoempreendedor.gov.br);
- 11.1.1.4. Ato constitutivo, estatuto ou contrato em vigor, devidamente registrado, em se tratando de sociedades comerciais e no caso de sociedade por ações, acompanhado dos documentos de eleição de seus atuais administradores;
- 11.1.1.5. Inscrição do ato constitutivo no caso de sociedades civis, acompanhada de documentação que identifique a diretoria em exercício;
- 11.1.1.6. No caso de sociedade simples: inscrição do ato constitutivo no Registro Civil das Pessoas Jurídicas do local de sua sede, acompanhada de prova da indicação dos seus administradores;
- 11.1.1.7. Decreto de autorização, em se tratando de empresa ou sociedade estrangeira em funcionamento no País, e ato de registro ou autorização para funcionamento expedido pelo órgão competente;
- 11.1.1.8. Os documentos acima deverão estar acompanhados de todas as alterações ou da consolidação respectiva;
- 11.1.1.9. Deverá estar prevista no estatuto ou contrato social do licitante a autorização para empreender atividades compatíveis com o objeto desta licitação;
- 11.1.1.10. Credenciamento do representante legal para assinatura do contrato;
- 11.1.1.11. Certidão Simplificada e Específica emitida pela Junta Comercial da sede ou domicílio da licitante, com menos de 30 dias de emissão.

## **11.2. DA REGULARIDADE FISCAL E TRABALHISTA**

- 11.2.1. Prova de inscrição no Cadastro Nacional de Pessoa Jurídica – CNPJ – pertinente ao seu ramo de atividade e compatível com o objeto desta licitação.
- 11.2.2. Prova de regularidade fiscal perante a Fazenda Nacional, mediante certidão conjunta expedida pela RFB/PGFN, referente a todos os créditos tributários federais e à Dívida Ativa da União, inclusive aqueles relativos à Seguridade Social.
- 11.2.3. Prova de regularidade com a Fazenda Estadual, mediante Certidão Negativa de Tributos Estaduais ou Certidão Positiva com efeito negativo, expedida pela Fazenda Estadual ou Certidão de Não Contribuinte.
- 11.2.4. Prova de regularidade com a Fazenda Pública Municipal da sede do licitante, mediante Certidão Negativa de Tributos Municipais ou Certidão Positiva com efeito negativo, expedida pela Fazenda Municipal, da sede do licitante ou Certidão de Não Contribuinte.
  - 11.2.4.1. A Prova de Regularidade para com a Fazenda Municipal deverá ser atendida pela apresentação da Certidão Negativa de Tributos ou Positiva com efeitos de Negativa de tributos municipais da sede do licitante.
- 11.2.5. Prova de regularidade com o Fundo de Garantia por Tempo de Serviço – FGTS – por meio de Certificado de Regularidade de Situação do Fundo de Garantia do Tempo de Serviço.
- 11.2.6. Prova de inexistência de débitos inadimplidos perante a Justiça do Trabalho, mediante a apresentação de certidão negativa ou positiva com efeito de negativa, expedida pelo Tribunal Superior do Trabalho (TST), da sede do licitante, nos termos do Título VII-A da Consolidação das Leis do Trabalho, aprovada pelo Decreto-Lei no 5.452, de 01/05/1943, e instituída pela Lei nº 12.440, de 07/07/2011, que será verificada *on line* pelo Agente de Contratação na data de entrega da documentação de habilitação.



11.2.7. Caso o objeto contratual venha a ser cumprido por filial do licitante, os documentos exigidos neste item também deverão ser apresentados pela filial executora do contrato, sem prejuízo para a exigência de apresentação dos documentos relativos à sua matriz.

### **11.3. DA HABILITAÇÃO ECONÔMICO-FINANCEIRA**

11.3.1. Balanço Patrimonial, Demonstrações de Resultado de Exercício (DRE), e outras demonstrações contábeis obrigatórias para o tipo societário, do último exercício social.

11.3.1.1. No caso de sociedade anônima e de outras empresas obrigadas à publicação de balanço, deverá ser apresentada a cópia da publicação, na imprensa oficial, do Balanço e das Demonstrações Contábeis, além da ata de aprovação devidamente registrada na Junta Comercial.

11.3.1.2. Quando não houver a obrigatoriedade de publicação do Balanço e das Demonstrações Contábeis, deverão ser apresentadas cópias legíveis dessas peças, bem como dos termos de abertura e de encerramento do Livro Diário, registrado na Junta Comercial ou no órgão competente.

11.3.1.3. No caso de Livro Diário expedido através do Sistema Público de Escrituração Digital – SPED, deverá ser apresentado além do Balanço e das Demonstrações Contábeis, registrado no órgão competente, o termo de abertura e de encerramento do Livro Diário e o Recibo de Entrega de Escrituração Contábil Digital emitido pelo referido sistema.

11.3.1.4. Empresa que, de acordo com a legislação, não tenha apurado as demonstrações contábeis referentes ao seu primeiro exercício social, deverá apresentar balanço de abertura, levantado na data de sua constituição, conforme os requisitos de legislação societária e comercial.

11.3.2. Para ser habilitado o licitante deverá alcançar o Índice de Liquidez Geral – ILG, o Índice de Solvência Geral – ISG e o Índice de Liquidez Corrente – ILC igual ou maior do que 1,00 (um), apurados a partir dos dados expressos no Balanço Patrimonial e Demonstrações Contábeis, pelas fórmulas seguintes:

$$\text{ILG} = \frac{\text{ATIVO CIRCULANTE (AC)} + \text{REALIZÁVEL A LONGO PRAZO (RLP)}}{\text{PASSIVO CIRCULANTE (PC)} + \text{PASSIVO NÃO CIRCULANTE (PNC)}}$$

$$\text{ISG} = \frac{\text{ATIVO TOTAL (AT)}}{\text{PASSIVO CIRCULANTE (PC)} + \text{PASSIVO NÃO CIRCULANTE (PNC)}}$$

$$\text{ILC} = \frac{\text{ATIVO CIRCULANTE (AC)}}{\text{PASSIVO CIRCULANTE (PC)}}$$

11.3.2.1. As memórias de cálculo de cada índice devem ser anexadas pelo licitante à documentação relativa à habilitação econômico-financeira, conforme ANEXO VII.

11.3.2.2. Todos os documentos e declarações contábeis deverão ser firmados pelo licitante e respectivo Contador.

11.3.2.3. Junto com a comprovação dos índices referidos acima, os licitantes deverão comprovar PATRIMÔNIO LÍQUIDO MÍNIMO para fins de habilitação, na forma do § 4º do artigo 69, da Lei nº 14.133/2021.

11.3.2.4 A comprovação de patrimônio líquido será equivalente a 10% (dez por cento) do valor estimado para contratação.

11.3.2.5. Os valores constantes do Balanço serão convertidos para a data base do orçamento estimado pelo Índice Geral de Preços (IGP-DI) da Fundação Getúlio Vargas, para fins de cálculo do Patrimônio Líquido mínimo.

11.3.3. Declaração de capacidade financeira, obrigatoriamente em papel timbrado da empresa,

apresentando as demonstrações contábeis do último exercício social, devidamente assinada pelo Representante Legal da Empresa e pelo Contador responsável, acompanhada da Certidão de Habilitação Profissional do Contador.

11.3.4. Declaração, assinada por profissional habilitado da área contábil, que ateste o atendimento pelo licitante dos índices econômicos: SV (solvência geral), LC (liquidez corrente) e LG (liquidez geral).

11.3.5. Declaração de que cumpre as exigências de reserva de cargos para pessoa com deficiência e para reabilitado da Previdência Social, previstas em lei e em outras normas específicas.

11.3.6. Certidão Negativa de Falência, Recuperação Judicial e Extrajudicial expedida pelo distribuidor da sede da pessoa jurídica, observada a data de validade definida no instrumento.

11.3.7. No caso de silêncio do documento a respeito de sua validade, qualquer das certidões exigidas neste Edital deverá apresentar data de emissão de, no máximo, 60 (sessenta) dias anteriores à data fixada para a sessão de abertura da licitação.

11.3.8. Comprovante de recolhimento da garantia de proposta, em importância equivalente a 1% (um por cento) do valor global estimado da contratação, conforme art. 58 da Lei nº 14.133/2021, das modalidades previstas no §1º do art. 96 da mesma lei, com mínimo 120 dias de validade.

11.3.9.1. Caso a garantia seja do tipo fiança bancária, deverá ser com firma devidamente reconhecida em cartório.

11.3.9.2. No caso de opção pela garantia do tipo seguro garantia, o mesmo deverá ser feito mediante entrega da competente apólice emitida por entidade em funcionamento no país, em nome da Contratante, com firma devidamente reconhecida em cartório.

11.3.9.3. No caso de opção pela garantia em títulos da dívida pública, deverão tais títulos serem acompanhados de documento emitido pela Secretaria do Tesouro Nacional, que atestará a sua validade, exequibilidade e avaliação de resgate atual.

11.3.9.4. No caso de opção por caução em dinheiro, o depósito será efetuado na conta específica da Contratante, que emitirá o respectivo comprovante de recebimento.

#### **11.4. DA DOCUMENTAÇÃO DE QUALIFICAÇÃO TÉCNICA**

11.4.1. Registro ou inscrição da empresa licitante, bem como de seu(s) responsável(is) técnico(s), no CREA (Conselho Regional de Engenharia e Agronomia) e/ou CAU (Conselho de Arquitetura e Urbanismo) e/ou CRT (Conselho Regional dos Técnicos Industriais) em plena validade, conforme definido neste Edital e as áreas de atuação previstas no Projeto Básico, em plena validade;

11.4.1.1. Comprovação da licitante possuir em seu corpo técnico, profissionais de nível superior, Engenheiro Civil, reconhecido(s) pelo CREA detentor(res) de Atestado(s) de responsabilidade técnica, devidamente averbado(s) no CREA da região onde os serviços foram executados, acompanhado(s) da(s) respectiva(s) Certidão(ões) de Acervo Técnico – CAT, que comprove ter o(s) profissional(is) tenha executado satisfatoriamente a(s) obra(s)/serviço(s) similares ao licitado.

11.4.2. Comprovante de registro no cadastro técnico federal de atividades potencialmente poluidoras ou utilizadoras de recursos ambientais, acompanhado do respectivo certificado de regularidade em vigor, consoante as disposições contidas no art. 17, inciso II da Lei nº 6.938/81 e Instrução Normativa IBAMA nº 31, de 03 de dezembro de 2009 e legislação correlata.

11.4.3. Declaração de Baixo Impacto Ambiental, emitida pela Secretária de Meio Ambiente Estadual ou Municipal, acompanhada da Licença Ambiental de Operação.

#### **11.4.2. CAPACIDADE TÉCNICO-OPERACIONAL**

11.4.2.1. Apresentação de um ou mais atestados de capacidade técnica, fornecido por pessoa jurídica de direito público ou privado devidamente identificada, em nome do licitante, relativo à execução de obra ou serviço de engenharia, compatível em características, quantidades e prazos com o objeto da presente licitação, envolvendo as parcelas de maior relevância e valor significativo do objeto da licitação. “Os itens de serviços e parcelas de maior relevância com quantidades mínimas a serem comprovada através do atestado de capacidade técnica”.

11.4.2.2. O(s) atestado(s) deverá(ão) possuir informações suficientes para qualificar e quantificar os serviços executados, bem como possibilitar aferir sua veracidade junto ao(s) emitente(s) do(s) documento(s).

11.4.2.2.1. A administração se resguarda no direito de diligenciar junto à pessoa jurídica emitente do Atestado/Declaração de Capacidade Técnica, visando a obter informações sobre o serviço prestado e cópias dos respectivos contratos, produtos e/ou outros documentos comprobatórios do conteúdo declarado.

11.4.2.3. A comprovação do vínculo do(s) profissional(is) do quadro da licitante, será atendida mediante a apresentação da declaração formal de sua disponibilidade, acompanhada de comprovação da anuência do profissional, ou através da apresentação dos documentos a seguir:

a) Empregado: Cópia do livro de registro de empregado registrado na Delegacia Regional do Trabalho - DRT ou cópia da Carteira de Trabalho e Previdência Social - CTPS anotada ou ainda, contrato de prestação de serviços, na forma da legislação trabalhista;

b) Sócio: Contrato Social devidamente registrado no órgão competente;

c) Diretor: Cópia do Contrato Social, em se tratando de firma individual ou limitada ou cópia da ata de eleição devidamente publicada na imprensa, em se tratando de sociedade anônima;

d) Profissional Autônomo: Cópia do contrato de prestação de serviços, devidamente assinado pelas partes;

e) Responsável Técnico: Além da cópia da Certidão expedida pelo CREA, CAU ou CRT da sede ou filial da licitante onde consta o registro do profissional como responsável técnico, deverá comprovar o vínculo em uma das formas contidas do subitem 13.4.2.3 nas alíneas “a” “b” “c” ou “d”.

11.4.2.4. Caso a licitante seja sociedade cooperativa, os responsáveis técnicos e/ou membros da equipe técnica de que trata o subitem 11.4.2.3 devem ser cooperados, demonstrando-se tal condição através da apresentação das respectivas atas de inscrição, da comprovação da integralização das respectivas quotas-partes e de três registros de presença desses cooperados em assembleias gerais ou nas reuniões seccionais, bem como da comprovação de que estão domiciliados em localidade abrangida na definição do artigo 4º, inciso XI, da Lei nº 5.764/1971.

11.4.2.5. Os profissionais indicados pelo licitante para fins de comprovação da capacitação técnico-profissional deverão participar da obra ou serviço objeto desta licitação, admitindo-se a substituição por profissionais de experiência equivalente ou superior, desde que aprovado pela Contratante.

11.4.2.6. Será exigida ainda declaração formal da licitante de que disporá, por ocasião da futura contratação, das instalações, acompanhada de documento idôneo comprobatório da existência da sede da licitante e comprovante de endereço em nome da empresa, bem como de aparelhamento e pessoal técnico considerados essenciais para a execução contratual.

11.4.2.7. Declarações em papel timbrado da empresa, carimbadas e assinadas por pessoa legalmente autorizada a fazê-lo em nome da empresa:

a) Declaração da empresa licitante de que não foi declarada inidônea para licitar e contratar com a Administração Pública;

- b) Declaração da empresa licitante de que cumpre com o disposto no Art. 7º, inc. XXXIII da Constituição Federal de 1988;
  - c) Declaração de comprovação, exigida somente para microempresa e empresa de pequeno porte, de enquadramento em um dos dois regimes, caso tenha se utilizado e se beneficiado do tratamento diferenciado e favorecido na presente licitação, na forma do disposto na Lei Complementar nº 123, de 14/12/2006;
  - d) Declaração de que está ciente das condições da licitação, que assume a responsabilidade pela autenticidade e veracidade de todos os documentos apresentados, sujeitando-se às penalidades legais e a sumária desclassificação da licitação, e que fornecerá quaisquer informações complementares solicitadas pela Agente de Contratação;
  - e) Declaração que aceita todas as condições do Edital;
  - f) Declaração que prestará os serviços de acordo com o projeto de engenharia, as especificações técnicas e as normas da ABNT e demais normas emanadas pela Prefeitura Municipal de São José do Peixe/PI, que serão tomadas todas as medidas necessárias para assegurar um controle adequado na qualidade dos serviços prestados;
  - g) Declaração de que não possui em seu quadro societário servidor público da ativa, ou empregado de empresa pública ou de sociedade de economia mista, em papel timbrado da empresa licitante;
- 11.4.2.8. Declaração formal emitida pela Licitante de que os equipamentos necessários para execução da Obra/Serviço de que trata o objeto desta licitação estarão disponíveis e em perfeitas condições de uso por ocasião de sua utilização.
- 11.4.2.9. Declaração de pleno conhecimento do local e condições em que a obra será executada.

## **12. DA FASE DE LANCES E DA NEGOCIAÇÃO**

- 12.1. Aberta a etapa competitiva, os licitantes classificados poderão encaminhar lances públicos, sucessivos e com menor preço, exclusivamente por meio do sistema eletrônico, sendo imediatamente informados do horário e o valor registrado de cada lance.
- 12.2. Durante o transcurso da sessão, os licitantes terão informações, em tempo real, do valor de menor preço registrado, mantendo-se em sigilo a identificação do ofertante.
- 12.3. Será permitido aos licitantes a apresentação de lances intermediários durante a disputa. Serão considerados intermediários os lances que forem iguais ou superiores ao menor ofertado, mas inferiores ao último lance dado pelo próprio licitante, e registrado no sistema eletrônico pelo próprio licitante.
- 12.4. Não poderá haver desistência dos lances ofertados após a abertura da sessão, sujeitando-se o licitante desistente às sanções previstas neste Edital.
- 12.5. Durante a fase de lances, o Agente de Contratação poderá excluir, justificadamente, lance cujo valor seja manifestamente inexequível.
- 12.6. Será adotado para o envio de lances na concorrência o modo de disputa “aberto”, em que os licitantes apresentarão lances públicos e sucessivos;
- 12.7. A etapa de lances da sessão pública terá duração inicial de 10 (dez) minutos. Após isso, será prorrogada automaticamente pelo sistema quando houver lance ofertado nos últimos dois minutos do período de duração da sessão pública.
- 12.8. Encerrado o prazo previsto no item anterior, o sistema abrirá oportunidade para que o autor da oferta de valor mais baixo e os das ofertas com preços até 10% (dez por cento) superior àquela possam ofertar um lance final e fechado em até 5 (cinco) minutos, o qual será sigiloso até o encerramento deste prazo.

12.9. Não havendo pelo menos três ofertas nas condições definidas neste item, poderão os autores dos melhores lances, na ordem de classificação, até o máximo de três, oferecer um lance final e fechado em até 5 (cinco) minutos, o qual será sigiloso até o encerramento deste prazo.

12.10. Após o término dos prazos estabelecidos nos itens anteriores, o sistema ordenará os lances segundo a ordem crescente de valores.

12.11. Não havendo lance final e fechado classificado na forma estabelecida nos itens anteriores, haverá o reinício da etapa fechada, para que os demais licitantes, até o máximo de três, na ordem de classificação, possam ofertar um lance final e fechado em até cinco minutos, o qual será sigiloso até o encerramento deste prazo.

12.12. Poderá o Agente de Contratação, auxiliado pela equipe de apoio, justificadamente, admitir o reinício da etapa fechada, caso nenhum licitante classificado na etapa de lance fechado atender às exigências de habilitação.

12.13. Encerrada a etapa de envio de lances da sessão pública, o Agente de Contratação deverá encaminhar, pelo sistema eletrônico, contraproposta ao licitante que tenha apresentado o melhor preço, para que seja obtida melhor proposta, vedada a negociação em condições diferentes das previstas neste Edital.

12.14. No caso de existir a participação de microempresas (ME) e empresas de pequeno porte (EPP), neste momento, os procedimentos obedecerão aos subitens a seguir:

a) Antes da classificação definitiva de preços, caso a melhor oferta não tenha sido apresentada por microempresa ou empresa de pequeno porte, o sistema utilizado verificará se ocorreu empate ficto previsto no § 2º do artigo 44 da Lei Complementar nº 123/2006, ou seja, propostas apresentadas por microempresas ou empresas de pequeno porte, ou cooperativas que preencham as condições estabelecidas, com valores até 5% (cinco por cento) acima do melhor preço ofertado. Em caso positivo, a microempresa ou empresa de pequeno porte que preencha as condições será convocada e poderá apresentar proposta de preço inferior àquela, à primeira classificada no prazo de 5 (cinco) minutos, sobre pena de preclusão.

b) Caso a microempresa (ME) ou empresa de pequeno porte (EPP) que preencha as condições estabelecidas, quando convocada não exerça o benefício de ofertar preço inferior à primeira classificada ou não o faça no tempo estabelecido, o sistema automaticamente convocará as ME e/ou EPP remanescentes que, porventura, se enquadrem na hipótese do empate ficto, na ordem classificatória, para exercício do mesmo direito, sucessivamente, se for o caso.

I. Havendo empate entre duas ou mais propostas, o desempate far-se-á através de disputa final, em que os licitantes empatados poderão apresentar nova proposta em ato contínuo à classificação;

12.15. O licitante melhor classificado será convocado para reelaborar e apresentar à administração pública, por meio eletrônico, a proposta de preços adequada ao lance vencedor, no prazo de até 02 (dois) dias úteis, sujeitando-se o licitante às sanções previstas neste Edital.

12.16. Após o julgamento das propostas, o licitante arrematante deverá reelaborar e apresentar, por meio eletrônico, as planilhas com indicação dos quantitativos e dos custos unitários, o Cronograma Físico-Financeiro e Critérios de Pagamentos, bem como o detalhamento das Bonificações e Despesas Indiretas (BDI) e dos Encargos Sociais (ES), no prazo estabelecido no edital.

12.17. O licitante arrematante deverá apresentar as planilhas com indicação dos quantitativos e dos custos unitários até o momento de solicitação da 1ª medição, sendo inclusive requisito obrigatório para que se proceda ao devido pagamento.



12.18. O sistema verificará a proposta arrematante e o Agente de Contratação anunciará o lance vencedor após o encerramento da etapa de lances da sessão pública e decisão acerca da aceitação do lance de MENOR PREÇO.

12.19. Será vencedora a empresa que atender ao edital e ofertar o MENOR PREÇO.

12.20. Poderão ser desclassificadas as propostas de licitantes até a assinatura do contrato, por despacho fundamentado, sem direito a indenização ou ressarcimento e sem prejuízo de outras sanções cabíveis, se tiver conhecimento de fatos supervenientes ou só conhecidos após o julgamento da licitação que desabonem sua idoneidade ou capacidade jurídica, financeira, técnica ou administrativa.

### **13. DO ENVIO DA DOCUMENTAÇÃO**

13.1. O licitante vencedor deverá providenciar a documentação relativa à proposta de preços, no prazo de no mínimo 3 (três) horas, contadas a partir da arrematação, via sistema, respeitado o limite do sistema eletrônico [www.licitanet.com.br](http://www.licitanet.com.br), podendo ser incluídos em quantos arquivos forem necessários, os seguintes documentos:

13.1.1. Carta de apresentação da PROPOSTA DE PREÇOS, conforme ANEXO III – CARTA DE APRESENTAÇÃO DA PROPOSTA DE PREÇOS, a qual será acompanhada da planilha de preços referenciais correspondente à proposta do licitante.

13.2. Por motivo de força maior, caso o licitante não consiga enviar a documentação relativa à proposta de preços, deverá relatar o problema via e-mail, dentro do prazo estabelecido no item 13.1 deste edital, para o e-mail: [sjpeixecpl@gmail.com](mailto:sjpeixecpl@gmail.com);

13.3. Na verificação da conformidade da melhor proposta apresentada (aquela que tiver menor preço) com os requisitos do instrumento convocatório, será desclassificada caso:

13.3.1. Contenha vícios insanáveis;

13.3.2. Não obedeça às especificações técnicas pormenorizadas no instrumento convocatório;

13.3.3. Apresente preço manifestamente inexequível ou permaneça acima do orçamento estimado para a contratação;

13.3.4. Não tenha sua exequibilidade demonstrada, quando exigido pela Administração Pública;

13.3.5. Apresente desconformidade com quaisquer outras exigências do instrumento convocatório, desde que insanável.

13.4. O Agente de Contratação poderá realizar diligências para aferir a exequibilidade da proposta mais bem classificada ou exigir do licitante que ela seja demonstrada.

13.4.1. Serão consideradas inexequíveis as propostas cujos valores forem inferiores a 75% (setenta e cinco por cento) do valor orçado pela Administração, conforme disposto no art. 59, § 4º da Lei nº 14.133/2021.

13.4.2. Será exigida garantia adicional do licitante vencedor cuja proposta for inferior a 85% (oitenta e cinco por cento) do valor orçado pela Administração, equivalente à diferença entre este último e o valor da proposta, sem prejuízo das demais garantias exigíveis, conforme disposto no art. 59, §5º da Lei nº 14.133/2021.

13.5. A Administração conferirá ao licitante a oportunidade de demonstrar a exequibilidade da sua proposta, considerados o preço global, os quantitativos e os preços unitários relevantes.

13.6. Na hipótese acima, o licitante deverá demonstrar que o valor da proposta é compatível com a execução do objeto licitado no que se refere aos custos dos insumos e aos coeficientes de produtividade adotados nas composições do valor global.

13.7. A análise de exequibilidade da proposta não considerará materiais e instalações a serem fornecidos pelo licitante em relação aos quais ela renuncie a parcela ou a totalidade da remuneração, desde que a renúncia esteja expressa na proposta.

#### **14. DOS RECURSOS**

14.1. Divulgada a decisão do Agente de Contratação em face do ato de julgamento (declaração do vencedor), será aberto prazo de 10 (dez) minutos para se dela discordar poderá manifestar intenção de recursos, e o licitante terá o prazo de 03 (três) dias úteis para interpor recurso, via sistema, contados a partir da data da intimação da decisão, que se fará por publicação na imprensa oficial, em conformidade com o que dispõe o art. 165, inc. I da Lei nº 14.133/2021.

14.1.1. O prazo para apresentação de contrarrazões será o mesmo do recurso, 3 (três) dias úteis, e terá início imediatamente ao término do prazo para interpor recurso, em consonância com o preceito no §4º do art. 165 da Lei nº 14.133/2021;

14.1.2. É assegurada aos licitantes vista dos elementos indispensáveis à defesa de seus interesses.

14.2. Caso o Agente de Contratação não exerça juízo de retratação, a questão será apreciada pela Autoridade Competente para homologar o resultado final no prazo máximo de 10 (dez) dias úteis, contado do recebimento dos autos, conforme disposto no art. 165, §2º da Lei nº 14.133/2021.

14.3. O recurso e o pedido de reconsideração terão efeito suspensivo do ato ou da decisão recorrida até que sobrevenha decisão final da autoridade competente.

14.4. Os autos do processo permanecerão com vista franqueada aos interessados, nos dias úteis no horário de 08h00min às 12h00min.

14.5. O acolhimento de recurso importará na invalidação apenas dos atos insuscetíveis de aproveitamento.

14.6. A impugnação ou o recurso interposto em desacordo com as condições deste Edital e seus anexos não serão conhecidos.

14.7. Na contagem dos prazos estabelecidos neste Edital e seus anexos, excluir-se-á dia de início e incluir-se-á o do vencimento.

14.8. Os prazos previstos neste Edital e seus anexos iniciam e expiram exclusivamente em dia de expediente no âmbito do Município.

#### **15. REABERTURA DA SESSÃO PÚBLICA:**

15.1 A sessão pública poderá ser reaberta:

15.1.1 Nas hipóteses de provimento de recurso que leve à anulação de atos anteriores à realização da sessão pública precedente ou em que seja anulada a própria sessão pública, situação em que serão repetidos os atos anulados e os que dele dependam;

15.1.2 Quando houver erro na aceitação do preço melhor classificado ou quando o licitante declarado vencedor não assinar o contrato, não retirar o instrumento equivalente ou não comprovar a regularização fiscal e trabalhista, nos termos do art. 43, §1º da LC nº 123/2006.

15.1.2.1 Na hipótese do item anterior, serão adotados os procedimentos imediatamente posteriores ao encerramento da etapa de lances;

15.2 Todos os licitantes remanescentes deverão ser convocados para acompanhar a sessão reaberta;

15.2.1 A convocação se dará por meio do sistema eletrônico (“chat”).

#### **16. DO ENCERRAMENTO E DISPOSIÇÕES SOBRE O FUTURO CONTRATO**

16.1. Finalizada a fase recursal e definido o resultado de julgamento, o procedimento licitatório será encerrado e encaminhado à Autoridade Competente, que poderá:

a) Determinar o retorno dos autos para saneamento de irregularidades;

b) Anular o procedimento, de ofício ou mediante provocação de terceiros, sempre que presente ilegalidade insanável;

- c) Revogar o procedimento por motivo de conveniência e oportunidade; ou
- d) Adjudicar o objeto e homologar a licitação em ato único, para posterior assinatura do contrato.

16.2. A recusa injustificada do adjudicatário em assinar o contrato ou em aceitar ou retirar o instrumento equivalente no prazo estabelecido pela Administração caracterizará o descumprimento total da obrigação assumida e o sujeitará às penalidades legalmente estabelecidas e à imediata perda da garantia de proposta em favor do órgão ou entidade licitante.

16.2.1. Será facultado à Prefeitura Municipal, quando o convocado não assinar o termo de contrato ou não aceitar ou não retirar o instrumento equivalente no prazo e nas condições estabelecidas, convocar os licitantes remanescentes, na ordem de classificação, para a celebração do contrato nas condições propostas pelo licitante vencedor.

16.2.2. Na hipótese de nenhum dos licitantes aceitar a contratação nos termos do subitem acima, a Prefeitura Municipal poderá convocar os licitantes remanescentes, observado o valor estimado e sua eventual atualização nos termos do edital:

I - Convocar os licitantes remanescentes para negociação, na ordem de classificação, com vistas à obtenção de preço melhor, mesmo que acima do preço do adjudicatário;

II - Adjudicar e celebrar o contrato nas condições ofertadas pelos licitantes remanescentes, atendida a ordem classificatória, quando frustrada a negociação de melhor condição.

## **17. DAS OBRIGAÇÕES DA ADJUDICATÁRIA E DA CONTRATADA**

17.1. A adjudicatária terá o prazo de até 10 (dez) dias, após formalmente convidada, para assinar o Contrato, que obedecerá ao modelo constante do Anexo deste Edital.

17.1.1. Este prazo poderá ser prorrogado uma única vez, por igual período, quando solicitado pela adjudicatária durante o seu transcurso, desde que a justificativa seja aceita pela Prefeitura;

17.2. Se a adjudicatária não assinar o instrumento contratual no prazo estabelecido no subitem precedente, estará sujeita às penalidades previstas neste Edital;

17.3. Se a Contratante relevar o descumprimento no todo ou em parte de quaisquer obrigações do licitante adjudicatário, tal fato não poderá liberar, desonerar ou de qualquer modo afetar ou prejudicar essas mesmas obrigações, as quais permanecerão inalteradas como se nenhuma omissão ou tolerância houvesse ocorrido;

17.4. Do contrato, regulado pelas instruções constantes deste Edital e seus anexos, decorrem as obrigações, direitos e responsabilidades das partes relativas aos serviços objeto desta licitação.

17.5. O contrato compreenderá a totalidade dos serviços, baseado na relação de preços propostos pelo licitante, considerados finais e incluindo todos os encargos, taxas e bonificações.

## **18. DOS PAGAMENTOS, REAJUSTE E ATUALIZAÇÃO FINANCEIRA**

18.1. Os pagamentos serão efetuados por meio de medições, cujos valores serão obtidos com o produto dos quantitativos efetivamente executados, pelos respectivos preços unitários propostos. Sobre os valores obtidos serão incididos os percentuais propostos para encargos sociais, custos administrativos, remuneração da contratada e despesas fiscais.

18.2. Os pagamentos dos serviços executados se processarão na forma de CONTRATAÇÃO POR EMPREITADA GLOBAL, sendo medidos e pagos em conformidade com os itens previstos no orçamento referencial da Prefeitura e os respectivos valores propostos pela empresa vencedora da licitação, dos serviços que tenham sido efetivamente executados no período da medição.

18.3. O atraso injustificado na execução da parcela sujeita o contratado às sanções contratuais cabíveis previstas no Edital e no Contrato.

18.4. Os preços contratuais, em reais, para a execução das obras, serão reajustados e atualizados na forma do disposto na minuta do contrato.

## **19. DAS SANÇÕES ADMINISTRATIVAS**

19.1. Sem prejuízo das regras previstas nos art. 155 e seguintes da Lei nº 14.133/2021, constantes do Capítulo I, incluso no Título IV, comete ato passível de sanção o licitante que:

19.1.1. der causa à inexecução parcial do contrato;

19.1.2. der causa à inexecução parcial do contrato que cause grave dano à Administração, ao funcionamento dos serviços públicos ou ao interesse coletivo;

19.1.3. der causa à inexecução total do contrato;

19.1.4. deixar de entregar a documentação exigida para o certame;

19.1.5. não manter a proposta, salvo em decorrência de fato superveniente devidamente justificado;

19.1.6. não celebrar o contrato ou não entregar a documentação exigida para a contratação, quando convocado dentro do prazo de validade de sua proposta;

19.1.7. ensejar o retardamento da execução ou da entrega do objeto da licitação sem motivo justificado;

19.1.8. apresentar declaração ou documentação falsa exigida para o certame ou prestar declaração falsa durante a licitação ou a execução do contrato;

19.1.9. fraudar a licitação ou praticar ato fraudulento na execução do contrato;

19.1.10. comportar-se de modo inidôneo ou cometer fraude de qualquer natureza;

19.1.11. praticar atos ilícitos com vistas a frustrar os objetivos da licitação;

19.1.12. praticar ato lesivo previsto no art. 5º da Lei nº 12.846, de 1º de agosto de 2013.

19.2. As sanções aplicáveis são advertência, multa, impedimento de licitar e contratar e declaração de inidoneidade, nos termos do estabelecido no art. 156 da Lei nº 14.133/2021, Capítulo I, incluso no Título IV da normativa federal, e demais disposições da legislação vigente.

## **20. PLANEJAMENTO**

20.1. O planejamento operacional dos serviços constantes deste contrato como as aquisições, contratações de mão de obra, licenças, sinalizações, equipamentos, softwares e hardwares, instalações e todos os insumos necessários à execução dos serviços são de responsabilidade da Contratada.

## **21. DAS DISPOSIÇÕES GERAIS**

21.1. Todas as referências de tempo citadas neste Edital e seus anexos, no aviso da licitação e durante a sessão pública observarão obrigatoriamente o horário de Brasília/DF e, desta forma, serão registradas no sistema eletrônico e na documentação relativa ao certame.

21.2. As atas serão geradas eletronicamente após o encerramento da sessão pelo Agente de Contratação;

21.2.1. Nas atas das sessões públicas deverá constar o registro dos licitantes participantes, das propostas apresentadas, da análise da documentação de habilitação da(s) vencedora(s) e da interposição de recurso(s), se for o caso;

21.2.2. Os demais atos licitatórios serão registrados no processo da licitação.

21.3. O licitante deverá examinar detidamente as disposições contidas neste Edital e seus anexos, pois a simples apresentação da proposta submete o licitante à aceitação incondicional

de seus termos, independente de transcrição, bem como representa o conhecimento do objeto em licitação, não sendo aceita alegação de desconhecimento de qualquer pormenor;

21.3.1. No caso de eventual divergência entre o Edital e seus anexos, prevalecerão as disposições do primeiro.

21.4. O licitante é responsável pela fidelidade e legitimidade das informações prestada se dos documentos apresentados em qualquer fase da licitação. A falsidade de qualquer documento apresentado ou a inverdade das informações nele contidas implicará a imediata desclassificação do licitante que o tiver apresentado, ou, caso tenha sido a adjudicatária, a rescisão do instrumento contratual, sem prejuízos das demais sanções cabíveis.

21.5. A Prefeitura Municipal reserva a si o direito de revogar a presente licitação por razões de interesse público ou anulá-la, no todo ou em parte por vício ou ilegalidade, bem como adiar ou prorrogar o prazo para recebimento e/ou abertura da proposta de preços ou da documentação de habilitação, desclassificar qualquer proposta ou desqualificar qualquer licitante, caso tome conhecimento de fato que afete a capacidade financeira, técnica ou comercial do licitante, sem que isto gere direito à indenização ou ressarcimento de qualquer natureza.

21.6. É facultado à Prefeitura Municipal, em qualquer fase da licitação, desde que não seja alterada a substância da proposta, adotar medidas de saneamento destinadas a esclarecer informações, corrigir impropriedades na documentação de habilitação ou complementar a instrução do processo.

21.7. Na hipótese de não conclusão do processo licitatório dentro do prazo de validade da proposta, poderá o licitante, revalidar, sob consulta, por igual período, o documento, sob pena de ser declarada desistente do feito licitatório.

21.8. Para dirimir quaisquer dúvidas ou questões relacionadas com este Edital ou o Contrato vinculado a esta licitação, fica eleito o foro da Comarca de Floriano/PI, com exclusão de qualquer outro.

São José do Peixe-PI, 30 de abril de 2026.

**Edilberto Pereira Veloso**  
**Agente de Contratação**





**ESTADO DO PIAUÍ**

**PREFEITURA MUNICIPAL DE SÃO JOSÉ DO PEIXE – PI**

Praça Gov. Helvídio Nunes, Nº 405, Centro, São José do Peixe – Piauí

CNPJ: 06.554.000/0001-10 CEP: 64.555-000 [www.saojosedopeixe.pi.gov.br](http://www.saojosedopeixe.pi.gov.br)

**ANEXO I**

**PROJETO BÁSICO**



ESTADO DO PIAUÍ

---

## **PREFEITURA MUNICIPAL DE SÃO JOSÉ DO PEIXE**

---

### **PROJETO: CONSTRUÇÃO DE PONTE NO MUNICÍPIO DE SÃO JOSÉ DO PEIXE-PI**

**Convênio 980903 – MINISTÉRIO DA INTEGRAÇÃO E DO DESENVOLVIMENTO REGIONAL/P.M.  
SÃO JOSÉ DO PEIXE-PI**



**OBRA: CONSTRUÇÃO DE PONTE NO MUNICÍPIO DE SÃO JOSÉ DO PEIXE-PI**

## **MEMORIAL DESCRITIVO**

### **1.0 – APRESENTAÇÃO**

A Prefeitura Municipal de SÃO JOSÉ DO PEIXE (PI) vem apresentar ao MINISTÉRIO DA INTEGRAÇÃO E DO DESENVOLVIMENTO REGIONAL, o Projeto Executivo para Construção de Ponte do Município de SÃO JOSÉ DO PEIXE (PI).

O município de SÃO JOSÉ DO PEIXE (PI) carece de tais obras, mas não dispõe de capital para tentar de forma adequada solucionar tal problema, de forma que a única solução para tanto é a obtenção de recursos federais.

A proposta de investimento que ora apresentamos, consubstanciada neste projeto, objetiva a possibilitar mudanças essenciais e inadiáveis à população a ser beneficiada com a sua execução.

Este volume consta de Projeto composto de:

- Memorial descritivo;
- Relatório fotográfico da área de intervenção;
- Projeto Geométrico – Planta baixa e Perfil Longitudinal;
- Projeto de terraplenagem (revestimento primário);
- Projeto de recuperação de áreas degradadas (jazidas);
- Detalhes executivos;
- Especificações Técnicas;
- Planilhas orçamentárias, composições de custo unitário e cronograma físico-financeiro;
- Memorial de cálculo.



OBRA: CONSTRUÇÃO DE PONTE NO MUNICÍPIO DE SÃO JOSÉ DO PEIXE-PI

## MEMORIAL DESCRITIVO

### 2.0 – ASPECTOS GEOGRÁFICOS

O município está localizado na microrregião de Floriano (figura 1), compreendendo uma área irregular de 1.364 km<sup>2</sup>, tendo como limites os municípios de São Francisco do Piauí ao norte, ao sul com Ribeira do Piauí, Socorro do Piauí, Paes Landim e Socorro do Piauí, a oeste com Floriano, Flores do Piauí e Nazaré do Piauí e, a leste com Colônia do Piauí, São Miguel do Fidalgo e Paes Landim. A sede municipal tem as coordenadas geográficas de 07º 29'37" de latitude sul e 42º 33'49" de longitude oeste de Greenwich e dista cerca de 347 km de Teresina.



Figura 01: Localização do município



**OBRA: CONSTRUÇÃO DE PONTE NO MUNICÍPIO DE SÃO JOSÉ DO PEIXE-PI**

## **MEMORIAL DESCRITIVO**

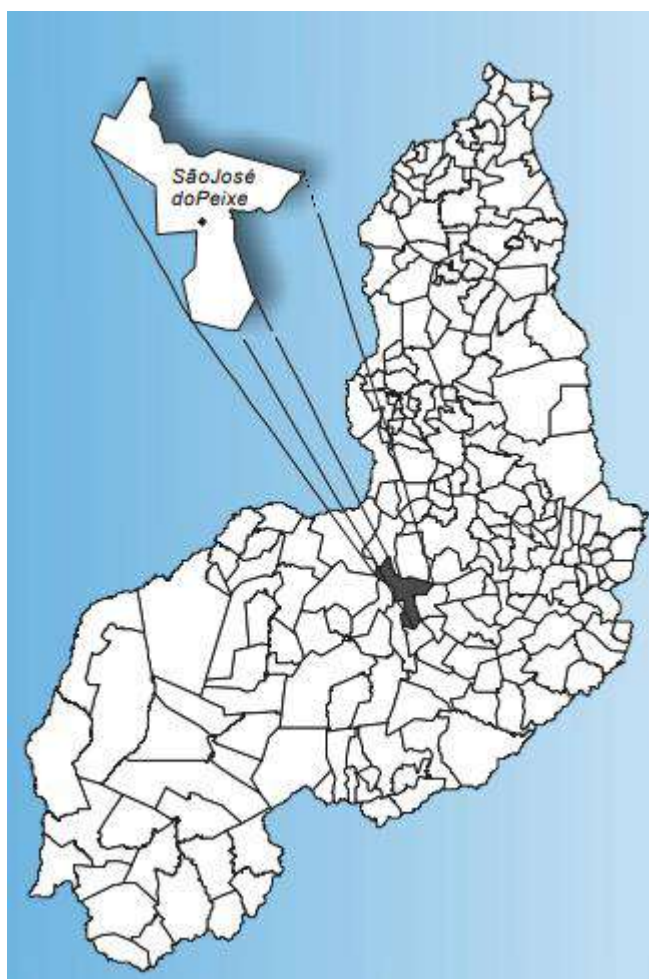
### **3.0 – ASPECTOS SOCIOECONÔMICOS**

O município foi criado pela Lei Estadual nº 1.440, de 23/11/1956, sendo desmembrado do município de Oeiras e São João do Piauí. A população total, segundo o Censo 2000 do IBGE, é de 3.825 habitantes e uma densidade demográfica de 2,80 hab/km<sup>2</sup>, onde 50,56% das pessoas estão na zona rural. Com relação a educação, 68,80% da população acima de 10 anos de idade é alfabetizada. A sede do município dispõe de abastecimento de água, energia elétrica distribuída pela Companhia Energética do Piauí S/A - CEPISA, terminais telefônicos atendidos pela TELEMAR Norte Leste S/A, agência de correios e telégrafos e escola de ensino fundamental. A agricultura praticada no município é baseada na produção sazonal de arroz, feijão, e milho.

### **4.0 – ASPECTOS FISIográficos**

As condições climáticas do município de São José do Peixe (com altitude da sede a 170 m acima do nível do mar) se apresentam com temperaturas mínimas de 18°C e máximas de 36°C, com clima semi-úmido e quente. Ocasionalmente, chuvas intensas, com máximas em 24 horas. A precipitação pluviométrica média anual (registrada, na sede do município, 700 mm) é definida no Regime Equatorial Continental, com isoietas anuais entre 800 a 1.400 mm e trimestres janeiro-fevereiro-março e dezembro-janeiro-fevereiro como os mais chuvosos. Os meses de janeiro, fevereiro e março constituem o trimestre mais úmido. Estas informações foram obtidas a partir do Perfil dos Municípios (IBGE – CEPRO, 1998) e Levantamento Exploratório - Reconhecimento de solos do Estado do Piauí (1986). Os solos da região são provenientes da alteração de arenitos, siltitos, folhelhos, calcário, conglomerado e de lateritas. Compreendem solos litólicos, álicos e distróficos, de textura média, pouco desenvolvidos, rasos a muito rasos, fase pedregosa, com floresta caducifolia e/ou floresta subcaducifolia/cerrado. Associados ocorrem solos podzólicos vermelho-amarelos, textura média a argilosa, fase pedregosa e não pedregosa, com misturas e transições vegetais de floresta subcaducifolia/caatinga. Secundariamente, ocorrem areias quartzosas, que compreendem solos arenosos essencialmente quartzosos, profundos, drenados, desprovidos de minerais primários, de baixa fertilidade, com transições vegetais da fase caatinga hiperxerófila e/ou cerrado subcaducifolia/floresta sub-caducifolia. Estas informações foram obtidas a partir do Projeto Sudeste do Piauí II (CPRM, 1973) e Levantamento Exploratório - Reconhecimento de solos do Estado do Piauí (1986).





**OBRA: CONSTRUÇÃO DE PONTE NO MUNICÍPIO DE SÃO JOSÉ DO PEIXE-PI**

## **MEMORIAL DESCRITIVO**

### **5.0 – JUSTIFICATIVA**

A Construção de Ponte, obra proposta, irá proporcionar superação de obstáculos físicos como o Rio Mucaitá na zona rural da cidade de São José do Peixe, criando condições de mobilidade ao proporcionar o mínimo de infraestrutura com a chegada do inverno, as vezes bastante rigoroso.

### **6.0 – OBJETIVOS**

Diante da grande importância da presente obra para a população local, tem-se a mesma como principais objetivos:

- Facilitar o acesso da população entre as localidades a partir do melhoramento das condições de tráfego;
- Criar condições de segurança viária;
- Dotar o município com uma melhor infraestrutura, proporcionando inclusive o desenvolvimento da região.

### **7.0 - METAS**

Construção de Ponte na zona rural do município de São José do Peixe (PI).

### **8.0 – DESCRIÇÃO DO PROJETO**

#### **8.1 – Localização:**

A área para implantação do projeto está inserida na zona rural do Município de São José do Peixe (PI), conforme planta de localização. Com condições topográficas compatíveis com os serviços propostos.

#### **8.2 - Concepção**

Este projeto apresenta a concepção básica dos serviços de Construção de Ponte. Os serviços têm como finalidade atender as especificações técnicas vigentes,



**OBRA: CONSTRUÇÃO DE PONTE NO MUNICÍPIO DE SÃO JOSÉ DO PEIXE-PI**

## **MEMORIAL DESCRITIVO**

visando à realização de serviços completos de menor custo beneficiando um número maior de famílias.

A diretriz escolhida para o projeto foi à utilização do seguimento já existente.

No trecho serão executados serviços preliminares, terraplenagem, recuperação de áreas degradadas e drenagem.

### **8.3 – Estudo geotécnico**

Para o estudo geotécnico foi realizado por meio de levantamento expedito, constando de simples localização, identificação e prospecção de jazidas disponíveis para ser empregados na execução da obra.

### **8.4 – Manejo Ambiental**

Consistirá basicamente na utilização de vegetação retirada pelo desmatamento para preservar as áreas expostas do corpo estradal e áreas das jazidas de empréstimos de materiais explorados, protegendo-as dos processos erosivos. Os empréstimos deverão ser drenados, controlando-se as declividades transversais e longitudinais, o espalhamento do solo orgânico estocado na limpeza.

### **8.5 – Serviços a serem executados:**

- Serviços preliminares: Instalação da Placa da obra, Administração local da obra, Mobilização dos equipamentos e equipe de trabalho, instalação de container;
- Serviços de terraplenagem: regularização mecânica do subleito, limpeza e expurgo de áreas de jazidas, escavação, carga, transporte e compactação de material de jazida para execução do aterro e revestimento primário;
- Recuperação de áreas degradadas: reparação de danos físicos ao meio ambiente nas áreas das jazidas exploradas;
- Construção de ponte;



OBRA: CONSTRUÇÃO DE PONTE NO MUNICÍPIO DE SÃO JOSÉ DO PEIXE-PI

## MEMORIAL DESCRITIVO

- Sinalização vertical.

### 8.6 – Comprovação do exercício pleno da propriedade do imóvel:

Os locais onde serão executados a obra é de propriedade da Prefeitura Municipal de São José do Peixe (PI) sendo área de domínio público.

### 8.7 – Comprovação dos Custos Apresentados:

Os custos apresentados são aqueles praticados no mercado e será contratada a firma que apresentar os menores preços e melhores condições de execução das obras.

### 8.8 – Cronograma Físico-Financeiro:

Quanto ao Cronograma, ocorrerá o mesmo sendo exigido na licitação e apresentado na Prestação de Contas, estando previsto o prazo de 90 (noventa) dias, para execução da obra propriamente dita.

Em anexo, é apresentado o Cronograma Físico-Financeiro, com os respectivos valores e prazos de execução, compatibilizando com a Planilha detalhada de Custo e Memorial Descritivo.



**OBRA: CONSTRUÇÃO DE PONTE NO MUNICÍPIO DE SÃO JOSÉ DO PEIXE-PI**

## **MEMORIAL DESCRITIVO**







OBRA: CONSTRUÇÃO DE PONTE NO MUNICÍPIO DE SÃO JOSÉ DO PEIXE-PI

## MEMORIAL DESCRITIVO



13 de out. de 2025 16:01:32  
23M 747819 9181435  
Altitude: 196.0msnm



**OBRA: CONSTRUÇÃO DE PONTE NO MUNICÍPIO DE SÃO JOSÉ DO PEIXE-PI**

## **MEMORIAL DESCRITIVO**







**OBRA: CONSTRUÇÃO DE PONTE NO MUNICÍPIO DE SÃO JOSÉ DO PEIXE-PI**

## **MEMORIAL DESCRITIVO**







**OBRA: CONSTRUÇÃO DE PONTE NO MUNICÍPIO DE SÃO JOSÉ DO PEIXE-PI**

## **MEMORIAL DESCRITIVO**





**ESTADO DO PIAUÍ**  
**PREFEITURA MUNICIPAL DE SÃO JOSÉ DO PEIXE - PI**

**OBRA: CONSTRUÇÃO DE PONTE SOBRE O RIO MUCAITÁ**  
**LOCAL: ZONA RURA, SÃO JOSÉ DO PEIXE-PI**

**ESPECIFICAÇÕES TÉCNICAS**

**1. SERVIÇOS PRELIMINARES**

**1.1 FORNECIMENTO E INSTALAÇÃO DE PLACA DE OBRA COM CHAPA GALVANIZADA E ESTRUTURA DE MADEIRA. AF\_03/2022\_PS**

A placa de obra deverá ter as dimensões de 3,80X1,60m, com formato e inscrições conforme manual do GOVERNO FEDERAL. Será executada em chapa de aço e já fornecida com pintura em esmalte sintético. Terá sustentação em frechais de madeira 7,5x7,5 cm, na altura estabelecida pelas normas. As inscrições deverão ter todas as informações básicas sobre a obra.

**1.2 REMOÇÃO DE PISO DE MADEIRA (ASSOALHO E BARROTE), DE FORMA MANUAL, SEM REAPROVEITAMENTO. AF\_09/2023**

A estrutura de madeira existente deverá ser removida manualmente para a construção da nova ponte. Toda a madeira removida deverá ser descartada em local adequado.

**1.3 DEMOLIÇÃO DE CONCRETO COM MARTELETE E COMPRESSOR3**

A estrutura de concreto existente no local deverá ser demolida com martelo ou equipamento correlacionado. Todas as precauções quanto à segurança dos trabalhadores deverão ser tomadas pela contratada e o material retirado deverá ser descartado em local adequado.

**1.4 TAPUME COM TELHA METÁLICA. AF\_03/2024**

A obra deverá ser isolada com tapume de telha metálica, em chapa de aço, com altura de 2,20m. O espaço deverá ser suficiente para que as máquinas possam realizar suas manobras dentro da obra e o pessoal trabalhar em segurança.



ESTADO DO PIAUÍ  
PREFEITURA MUNICIPAL DE SÃO JOSÉ DO PEIXE - PI

OBRA: CONSTRUÇÃO DE PONTE SOBRE O RIO MUCAITÁ  
LOCAL: ZONA RURA, SÃO JOSÉ DO PEIXE-PI

ESPECIFICAÇÕES TÉCNICAS

1.5 ESCAVAÇÃO, CARGA E TRANSPORTE DE MATERIAL DE 1ª CATEGORIA - DMT DE 1.200  
A 1.400 M - CAMINHO DE SERVIÇO EM REVESTIMENTO PRIMÁRIO - COM  
CARREGADEIRA E CAMINHÃO BASCULANTE DE 14 M<sup>3</sup>

Este serviço ocorrerá no aterro existente, afim de escavá-lo para ser transportado para bota-fora. O serviços devrá ser executado, medido e pago de acordo com Norma DNIT 106/2009 – ES: Terraplenagem – Cortes em anexo neste projeto.

**DNIT**

MINISTÉRIO DOS TRANSPORTES  
DEPARTAMENTO NACIONAL DE  
INFRAESTRUTURA DE  
TRANSPORTES  
DIRETORIA-GERAL  
DIRETORIA EXECUTIVA  
INSTITUTO DE PESQUISAS  
RODOVIÁRIAS  
Rodovia Presidente Dutra, km 163  
Centro Rodoviário – Vigário Geral  
Rio de Janeiro – RJ – CEP 21240-000  
Tel/fax: (21) 3545-4600

Agosto/2009	NORMA DNIT 106/2009 - ES	
<b>Terraplenagem - Cortes</b> <b>Especificação de serviço</b>		
<b>Autor:</b> Instituto de Pesquisas Rodoviárias – IPR <b>Processo:</b> 50.607.003.581/2008-46 <b>Origem:</b> Revisão da Norma DNER - ES 280/97. <b>Aprovação pela Diretoria Colegiada do DNIT na reunião de 04/08/2009.</b>		
<i>Direitos autorais exclusivos do DNIT, sendo permitida reprodução parcial ou total, desde que citada a fonte (DNIT), mantido o texto original e não acrescentado nenhum tipo de propaganda comercial.</i>		
<b>Palavras-chave:</b>  Terraplenagem, Cortes		<b>Nº total de páginas</b>  13

1.6 LOCAÇÃO DA OBRA - EXECUÇÃO DE GABARITO

A obra deverá ser locada com a utilização de equipamento topográfico, afim de que a terraplenagem seja executada de acordo com a tabela de notas de serviço anexa neste projeto. Deverá ser utilizados piquetes de madeira para marcação dos offsets das estacas presente no projeto geométrico.

2. CANTEIRO

Será locado um container metálico simples para utilização em canteiros de



ESTADO DO PIAUÍ  
PREFEITURA MUNICIPAL DE SÃO JOSÉ DO PEIXE - PI

**OBRA: CONSTRUÇÃO DE PONTE SOBRE O RIO MUCAITÁ**  
**LOCAL: ZONA RURA, SÃO JOSÉ DO PEIXE-PI**

**ESPECIFICAÇÕES TÉCNICAS**

obra, com medidas de largura de 2,30 m e comprimento de 6,00 m e altura de 2,50 m. Duas portas externas do próprio container. Interior com pontos de iluminação e tomadas e interruptor, abertura secundária para circulação de ar, sem divisórias, sem revestimento termo-acústico, podendo ser utilizado com a função de escritório e almoxarifado para armazenar materiais no canteiro. Um outro container com as mesmas dimensões será locado para ser utilizado como banheiro, contendo um sanitário.

**3. TERRAPLENAGEM**

**3.1 LIMPEZA MECANIZADA DA CAMADA VEGETAL**

Este serviço deverá ser executado, medido e pago de acordo com a Norma DNIT 104/2009: Terraplenagem – Serviços Preliminares, em anexo neste projeto.

**DNIT**

MINISTÉRIO DOS TRANSPORTES  
DEPARTAMENTO NACIONAL DE  
INFRAESTRUTURA DE TRANSPORTES

DIRETORIA-GERAL

DIRETORIA EXECUTIVA

INSTITUTO DE PESQUISAS  
RODOVIÁRIAS

Rodovia Presidente Dutra, km 163  
Centro Rodoviário – Vigário Geral  
Rio de Janeiro – RJ – CEP 21240-000  
Tel/fax: (21) 3545-4600

Agosto/2009	NORMA DNIT 104/2009 - ES
<b>Terraplenagem – Serviços preliminares</b> <b>Especificação de serviço</b>	
<b>Autor:</b> Instituto de Pesquisas Rodoviárias – IPR <b>Processo:</b> 50.607.003.581/2008-46 <b>Origem:</b> Revisão da Norma DNER - ES 278/97. <b>Aprovação pela Diretoria Colegiada do DNIT na reunião de 04/08/2009.</b>	
<i>Direitos autorais exclusivos do DNIT, sendo permitida reprodução parcial ou total, desde que citada a fonte (DNIT), mantido o texto original e não acrescentado nenhum tipo de propaganda comercial.</i>	
<b>Palavras-Chave:</b>  Terraplenagem, Serviços preliminares	<b>Nº total de páginas</b>  11

**3.2 REGULARIZAÇÃO DO SUBLEITO - 100% PROCTOR INTERMEDIÁRIO**

Este serviço deverá ser executado, medido e pago de acordo com a Norma





ESTADO DO PIAUÍ  
PREFEITURA MUNICIPAL DE SÃO JOSÉ DO PEIXE - PI

OBRA: CONSTRUÇÃO DE PONTE SOBRE O RIO MUCAITÁ  
LOCAL: ZONA RURA, SÃO JOSÉ DO PEIXE-PI

ESPECIFICAÇÕES TÉCNICAS

DNIT 137/2010: Regularização do Subleito – Especificações de serviço, em anexo neste projeto.

**DNIT**

MINISTÉRIO DOS TRANSPORTES  
DEPARTAMENTO NACIONAL DE  
INFRAESTRUTURA DE TRANSPORTES  
DIRETORIA-GERAL  
DIRETORIA EXECUTIVA  
INSTITUTO DE PESQUISAS  
RODOVIÁRIAS  
Rodovia Presidente Dutra, km 163  
Centro Rodoviário – Vigário Geral  
Rio de Janeiro – RJ – CEP 21240-000  
Tel/fax: (21) 3545-4600

Novembro/2010

NORMA DNIT 137/2010- ES

**Pavimentação – Regularização  
do subleito - Especificação de serviço**

Autor: Instituto de Pesquisas Rodoviárias - IPR

Processo: 50607.000138/2009-02

Origem: Revisão da norma DNER – ES 299/97.

Aprovação pela Diretoria Colegiada do DNIT na reunião de 17/11/2010.

*Direitos autorais exclusivos do DNIT, sendo permitida reprodução parcial ou total, desde que citada a fonte (DNIT), mantido o texto original e não acrescentado nenhum tipo de propaganda comercial.*

Palavras-chave:

Pavimentação, Regularização, Subleito

Nº total de páginas

7

**3.3 EXECUÇÃO E COMPACTAÇÃO DE CAMADA FINAL DE ATERRO (100% DE ENERGIA DO PROCTOR NORMAL) COM SOLO PREDOMINANTEMENTE ARENOSO, EM CAMADAS COM ESPESSURA DE 10 CM - EXCLUSIVE ESCAVAÇÃO, CARGA E TRANSPORTE E SOLO. AF\_09/2024**

- A camada sob a qual irá se executar o aterro deve estar totalmente concluída, limpa, desempenada e sem excessos de umidade.
- O solo, atendendo aos parâmetros de qualidade previstos em projeto, é transportado entre a jazida e a frente de serviço através de caminhões basculantes que o despejam no local de execução do serviço (o transporte não está incluso na composição).
- A motoniveladora percorre todo o trecho espalhando e nivelando o material até atingir a espessura da camada prevista em projeto.
- Caso o teor de umidade se apresente abaixo do limite especificado em





**ESTADO DO PIAUÍ**  
**PREFEITURA MUNICIPAL DE SÃO JOSÉ DO PEIXE - PI**

**OBRA: CONSTRUÇÃO DE PONTE SOBRE O RIO MUCAITÁ**

**LOCAL: ZONA RURA, SÃO JOSÉ DO PEIXE-PI**

**ESPECIFICAÇÕES TÉCNICAS**

projeto, procede-se com o umedecimento da camada através do caminhão pipa.

- Com o material dentro do teor de umidade especificado em projeto, executa-se a compactação da camada utilizando-se o rolo compactador de pneus, na quantidade de fechas prevista em projeto, a fim de atender as exigências de compactação.

**3.4 TRANSPORTE COM CAMINHÃO BASCULANTE DE 14 M<sup>3</sup> - RODOVIA EM REVESTIMENTO PRIMÁRIO**

O material para aterro deverá ser transportado para o local de acesso à ponte com caminhão basculante 14m<sup>3</sup>.

**4. INFRAESTRUTURA E MESOESTRUTURA**

**4.1 ESCAVAÇÃO MECANIZADA PARA BLOCO DE COROAMENTO OU SAPATA COM RETROESCAVADEIRA (INCLUINDO ESCAVAÇÃO PARA COLOCAÇÃO DE FÔRMAS).**

**AF\_01/2024**

A execução deste serviço ocorrerá de forma mecanizada, com a utilização de retroescavadeira ou escavadeira hidráulica. As escavações deverão ocorrer no local onde as fundações serão executadas e o local deverá ser isolado. A mão de obra a ser utilizada será de servente e pedreiro, e as paredes da escavação deverão ser escoradas para prevenir desabamentos.

**4.2 FÔRMAS DE COMPENSADO PLASTIFICADO 12 MM - USO GERAL - UTILIZAÇÃO DE 2 VEZES - CONFECÇÃO, INSTALAÇÃO E RETIRADA**

Este serviço será executado, medido e pago de acordo com a Norma DNIT 120/2009 – ES: Pontes e viadutos rodoviárias – Fôrmas, em anexo neste projeto.



ESTADO DO PIAUÍ  
PREFEITURA MUNICIPAL DE SÃO JOSÉ DO PEIXE - PI

OBRA: CONSTRUÇÃO DE PONTE SOBRE O RIO MUCAITÁ  
LOCAL: ZONA RURA, SÃO JOSÉ DO PEIXE-PI

ESPECIFICAÇÕES TÉCNICAS

**DNIT**

MINISTÉRIO DOS TRANSPORTES  
DEPARTAMENTO NACIONAL DE  
INFRAESTRUTURA DE TRANSPORTES  
DIRETORIA-GERAL  
DIRETORIA EXECUTIVA  
INSTITUTO DE PESQUISAS  
RODOVIÁRIAS  
Rodovia Presidente Dutra, km 163  
Centro Rodoviário – Vigário Geral  
Rio de Janeiro – RJ – CEP 21240-000  
Tel/fax: (21) 3545-4600

Dez/2009	NORMA DNIT 120/2009- ES
<b>Pontes e viadutos rodoviários – Fôrmas - Especificação de serviço</b>	
<b>Autor:</b> Instituto de Pesquisas Rodoviárias - IPR <b>Processo:</b> 50607.000482/2009-93 <b>Origem:</b> Revisão da Norma DNER – ES 333/97 <b>Aprovação pela Diretoria Colegiada do DNIT na reunião de 08/12/2009.</b>	
<i>Direitos autorais exclusivos do DNIT, sendo permitida reprodução parcial ou total, desde que citada a fonte (DNIT), mantido o texto original e não acrescentado nenhum tipo de propaganda comercial.</i>	
<b>Palavras-Chave:</b>  Pontes, viadutos, fôrmas	<b>Nº total de páginas</b>  7

4.3 ARMAÇÃO EM AÇO CA-50 - FORNECIMENTO, PREPARO E COLOCAÇÃO

Este serviço será executado, medido e pago de acordo com a Norma DNIT 118/2019 – ES: Pontes e viadutos rodoviários – Armaduras para concreto armado, em anexo neste projeto.

**DNIT**

MINISTÉRIO DOS TRANSPORTES  
DEPARTAMENTO NACIONAL DE  
INFRAESTRUTURA DE TRANSPORTES  
DIRETORIA-GERAL  
DIRETORIA EXECUTIVA  
INSTITUTO DE PESQUISAS  
RODOVIÁRIAS  
Rodovia Presidente Dutra, km 163  
Centro Rodoviário – Vigário Geral  
Rio de Janeiro – RJ – CEP 21240-000  
Tel/fax: (21) 3545-4600

Dez /2009	NORMA DNIT 118/2009 - ES
<b>Pontes e viadutos rodoviários – Armaduras para concreto armado - Especificação de serviço</b>	
<b>Autor:</b> Instituto de Pesquisas Rodoviárias – IPR <b>Processo:</b> 50607.000482/2009-93 <b>Origem:</b> Revisão da Norma DNER - ES 331/97 <b>Aprovação pela Diretoria Colegiada do DNIT na reunião de 08/12/2009.</b>	
<i>Direitos autorais exclusivos do DNIT, sendo permitida reprodução parcial ou total, desde que citada a fonte (DNIT), mantido o texto original e não acrescentado nenhum tipo de propaganda comercial.</i>	
<b>Palavras-Chave:</b>  Pontes, viadutos, armadura, concreto armado	<b>Nº total de páginas</b>  10



ESTADO DO PIAUÍ  
PREFEITURA MUNICIPAL DE SÃO JOSÉ DO PEIXE - PI

OBRA: CONSTRUÇÃO DE PONTE SOBRE O RIO MUCAITÁ  
LOCAL: ZONA RURA, SÃO JOSÉ DO PEIXE-PI

ESPECIFICAÇÕES TÉCNICAS

4.4, 4.5 e 4.6 CONCRETO FCK = 30 MPA - CONFEÇÃO EM CENTRAL DOSADORA DE 30 M<sup>3</sup>/H - AREIA E BRITA COMERCIAIS, LANÇAMENTO MECÂNICO DE CONCRETO COM BOMBA REBOCÁVEL COM CAPACIDADE DE 30 M<sup>3</sup>/H - CONFEÇÃO EM CENTRAL DOSADORA DE 30 M<sup>3</sup>/H E ADENSAMENTO DE CONCRETO POR VIBRADOR DE IMERSÃO

Estes serviços serão executados, medidos e pagos de acordo com a Norma DNIT 122/2019 – ES: Pontes e viadutos rodoviárias – Estruturas de concreto armado, em anexo neste projeto.

**DNIT**

MINISTÉRIO DOS TRANSPORTES  
DEPARTAMENTO NACIONAL DE  
INFRAESTRUTURA DE  
TRANSPORTES  
DIRETORIA-GERAL  
DIRETORIA EXECUTIVA  
INSTITUTO DE PESQUISAS  
RODOVIÁRIAS  
Rodovia Presidente Dutra, km 163  
Centro Rodoviário – Vigário Geral  
Rio de Janeiro – RJ – CEP 21240-000  
Tel/fax: (21) 3545-4600

Dez/2009	NORMA DNIT 122/2009- ES
<b>Pontes e viadutos rodoviários – Estruturas de concreto armado - Especificação de serviço</b>	
<b>Autor:</b> Instituto de Pesquisas Rodoviárias - IPR <b>Processo:</b> 50607.000482/2009-93  <b>Origem:</b> Revisão da Norma DNER - ES 335/97  <b>Aprovação pela Diretoria Colegiada do DNIT na reunião de 08/12/2009.</b>  <i>Direitos autorais exclusivos do DNIT, sendo permitida reprodução parcial ou total, desde que citada a fonte (DNIT), mantido o texto original e não acrescentado nenhum tipo de propaganda comercial.</i>	
<b>Palavras-Chave:</b> Pontes, viadutos, estruturas	<b>Nº total de páginas</b> 9

4.7 ANDAIME METÁLICO FACHADEIRO - LOCAÇÃO MENSAL, EXCETO MONTAGEM, DESMONTAGEM E TELA

A execução das alas e encontros serão viabilizadas com a utilização de andaimes, do tipo tubular metálico fachadeiro (aluguel mensal) m<sup>2</sup> x mês - Largura=2,00m; Altura=1,20m. A contratada deverá garantir a segurança da montagem e utilização da estrutura, a fim de que os trabalhadores possam usá-la com segurança.

4.8 PINTURA MANUAL COM NATA DE CIMENTO - 3 DEMÃOS



ESTADO DO PIAUÍ  
PREFEITURA MUNICIPAL DE SÃO JOSÉ DO PEIXE - PI

**OBRA: CONSTRUÇÃO DE PONTE SOBRE O RIO MUCAITÁ**  
**LOCAL: ZONA RURA, SÃO JOSÉ DO PEIXE-PI**

**ESPECIFICAÇÕES TÉCNICAS**

Os blocos, encontros e alas deverão ser pintados manualmente dos lados internos e externos com três demão de nata de cimento. A mistura será de água com Cimento Portland CP II – 32.

**5. SUPERESTRUTURA**

**5.1 FÔRMAS DE COMPENSADO PLASTIFICADO 12 MM - USO GERAL - UTILIZAÇÃO DE 2 VEZES - CONFEÇÃO, INSTALAÇÃO E RETIRADA**

Este serviço será executado, medido e pago de acordo com a Norma DNIT 120/2009 – ES: Pontes e viadutos rodoviárias – Fôrmas, em anexo neste projeto.

**DNIT**

MINISTÉRIO DOS TRANSPORTES  
DEPARTAMENTO NACIONAL DE  
INFRAESTRUTURA DE TRANSPORTES  
DIRETORIA-GERAL  
DIRETORIA EXECUTIVA  
INSTITUTO DE PESQUISAS  
RODOVIÁRIAS  
Rodovia Presidente Dutra, km 163  
Centro Rodoviário – Vigário Geral  
Rio de Janeiro – RJ – CEP 21240-000  
Tel/fax: (21) 3545-4600

Dez/2009	NORMA DNIT 120/2009- ES
<b>Pontes e viadutos rodoviários – Fôrmas - Especificação de serviço</b>	
<b>Autor:</b> Instituto de Pesquisas Rodoviárias - IPR <b>Processo:</b> 50607.000482/2009-93 <b>Origem:</b> Revisão da Norma DNER – ES 333/97 <b>Aprovação pela Diretoria Colegiada do DNIT na reunião de 08/12/2009.</b>	
<i>Direitos autorais exclusivos do DNIT, sendo permitida reprodução parcial ou total, desde que citada a fonte (DNIT), mantido o texto original e não acrescentado nenhum tipo de propaganda comercial.</i>	
<b>Palavras-Chave:</b>  Pontes, viadutos, fôrmas	<b>Nº total de páginas</b>  7

**5.2 E 5.3 Armação em aço CA-50 - fornecimento, preparo e colocação e Armação em aço CA-60 - fornecimento, preparo e colocação**

Este serviço será executado, medido e pago de acordo com a Norma DNIT 118/2019 – ES: Pontes e viadutos rodoviárias – Armaduras para concreto armado, em anexo neste projeto.



ESTADO DO PIAUÍ  
PREFEITURA MUNICIPAL DE SÃO JOSÉ DO PEIXE - PI

OBRA: CONSTRUÇÃO DE PONTE SOBRE O RIO MUCAITÁ  
LOCAL: ZONA RURA, SÃO JOSÉ DO PEIXE-PI

ESPECIFICAÇÕES TÉCNICAS

**DNIT**

MINISTÉRIO DOS TRANSPORTES  
DEPARTAMENTO NACIONAL DE  
INFRAESTRUTURA DE TRANSPORTES

DIRETORIA-GERAL

DIRETORIA EXECUTIVA

INSTITUTO DE PESQUISAS  
RODOVIÁRIAS

Rodovia Presidente Dutra, km 163  
Centro Rodoviário – Vigário Geral  
Rio de Janeiro – RJ – CEP 21240-000  
Tel/fax: (21) 3545-4600

Dez /2009	NORMA DNIT 118/2009 - ES
<b>Pontes e viadutos rodoviários – Armaduras para concreto armado - Especificação de serviço</b>	
<b>Autor:</b> Instituto de Pesquisas Rodoviárias – IPR	
<b>Processo:</b> 50607.000482/2009-93	
<b>Origem:</b> Revisão da Norma DNER - ES 331/97	
<b>Aprovação pela Diretoria Colegiada do DNIT na reunião de 08/12/2009.</b>	
<i>Direitos autorais exclusivos do DNIT, sendo permitida reprodução parcial ou total, desde que citada a fonte (DNIT), mantido o texto original e não acrescentado nenhum tipo de propaganda comercial.</i>	
<b>Palavras-Chave:</b> Pontes, viadutos, armadura, concreto armado	<b>Nº total de páginas</b> 10

5.4, 5.5 e 5.6 CONCRETO FCK = 30 MPA - CONFECCÃO EM CENTRAL DOSADORA DE 30 M³/H - AREIA E BRITA COMERCIAIS, LANÇAMENTO MECÂNICO DE CONCRETO COM BOMBA REBOCÁVEL COM CAPACIDADE DE 30 M³/H - CONFECCÃO EM CENTRAL DOSADORA DE 30 M³/H E ADENSAMENTO DE CONCRETO POR VIBRADOR DE IMERSÃO

Estes serviços serão executados, medidos e pagos de acordo com a Norma DNIT 122/2019 – ES: Pontes e viadutos rodoviárias – Estruturas de concreto armado, em anexo neste projeto.

**DNIT**

MINISTÉRIO DOS TRANSPORTES  
DEPARTAMENTO NACIONAL DE  
INFRAESTRUTURA DE  
TRANSPORTES  
DIRETORIA-GERAL  
DIRETORIA EXECUTIVA  
INSTITUTO DE PESQUISAS  
RODOVIÁRIAS  
Rodovia Presidente Dutra, km 163  
Centro Rodoviário – Vigário Geral  
Rio de Janeiro – RJ – CEP 21240-000  
Tel/fax: (21) 3545-4600

Dez/2009	NORMA DNIT 122/2009- ES
<b>Pontes e viadutos rodoviários – Estruturas de concreto armado - Especificação de serviço</b>	
<b>Autor:</b> Instituto de Pesquisas Rodoviárias - IPR	
<b>Processo:</b> 50607 000482/2009-93	
<b>Origem:</b> Revisão da Norma DNER - ES 335/97	
<b>Aprovação pela Diretoria Colegiada do DNIT na reunião de 08/12/2009.</b>	
<i>Direitos autorais exclusivos do DNIT, sendo permitida reprodução parcial ou total, desde que citada a fonte (DNIT), mantido o texto original e não acrescentado nenhum tipo de propaganda comercial.</i>	
<b>Palavras-Chave:</b> Pontes, viadutos, estruturas	<b>Nº total de páginas</b> 9





ESTADO DO PIAUÍ  
PREFEITURA MUNICIPAL DE SÃO JOSÉ DO PEIXE - PI

OBRA: CONSTRUÇÃO DE PONTE SOBRE O RIO MUCAITÁ  
LOCAL: ZONA RURA, SÃO JOSÉ DO PEIXE-PI

ESPECIFICAÇÕES TÉCNICAS

5.7 ESCORAMENTO COM PONTALETES D = 10 CM - UTILIZAÇÃO DE 2 VEZES -  
CONFEÇÃO, INSTALAÇÃO E RETIRADA

Estes serviços serão executados, medidos e pagos de acordo com a Norma DNIT 124/2019 – ES: Pontes e viadutos rodoviárias – Escoramentos, em anexo neste projeto.

**DNIT**

MINISTÉRIO DOS TRANSPORTES  
DEPARTAMENTO NACIONAL DE  
INFRAESTRUTURA DE TRANSPORTES  
DIRETORIA-GERAL  
DIRETORIA EXECUTIVA  
INSTITUTO DE PESQUISAS  
RODOVIÁRIAS  
Rodovia Presidente Dutra, km 163  
Centro Rodoviário – Vigário Geral  
Rio de Janeiro – RJ – CEP 21240-000  
Tel/fax: (21) 3545-4600

Dez /2009	NORMA DNIT 124/2009 - ES
<b>Pontes e viadutos rodoviários - Escoramentos</b> <b>Especificação de serviço</b>	
<b>Autor:</b> Instituto de Pesquisas Rodoviárias - IPR <b>Processo:</b> 50607.000482/2009-93  <b>Origem:</b> Revisão da Norma DNER – ES 337/97.  <b>Aprovação pela Diretoria Colegiada do DNIT na reunião de 08/12/2009.</b>  <i>Direitos autorais exclusivos do DNIT, sendo permitida reprodução parcial ou total, desde que citada a fonte (DNIT), mantido o texto original e não acrescentado nenhum tipo de propaganda comercial.</i>	
<b>Palavras-Chave:</b> Pontes, viadutos, escoramentos	<b>Nº total de páginas</b> 8

5.8 APARELHO DE APOIO DE NEOPRENE FRETADO PARA ESTRUTURAS MOLDADAS NO  
LOCAL - FORNECIMENTO E INSTALAÇÃO

Estes serviços serão executados, medidos e pagos de acordo com a Norma DNIT 091/2006 – ES: Tratamento de aparelhos de apoio: concreto, neoprene e metálicos – Especificação de serviço, em anexo neste projeto.





ESTADO DO PIAUÍ  
PREFEITURA MUNICIPAL DE SÃO JOSÉ DO PEIXE - PI

OBRA: CONSTRUÇÃO DE PONTE SOBRE O RIO MUCAITÁ  
LOCAL: ZONA RURA, SÃO JOSÉ DO PEIXE-PI

ESPECIFICAÇÕES TÉCNICAS

**DNIT**

MINISTÉRIO DOS TRANSPORTES  
DEPARTAMENTO NACIONAL DE INFRA-  
ESTRUTURA DE TRANSPORTES  
  
DIRETORIA DE PLANEJAMENTO E  
PESQUISA  
  
INSTITUTO DE PESQUISAS  
RODOVIÁRIAS  
  
Rodovia Presidente Dutra, km 163  
Centro Rodoviário – Vigário Geral  
Rio de Janeiro – RJ – CEP 21240-000  
Tel/fax: (21) 3371-5888

**NORMA DNIT 091/2006 – ES**

**Tratamento de aparelhos de apoio: concreto,  
neoprene e metálicos – Especificação de serviço**

**Autor:** Diretoria de Planejamento e Pesquisa / IPR

**Processo:** 50.607.000.720 / 2006 - 18

**Aprovação pela Diretoria Colegiada do DNIT na reunião de 11/07/2006.**

*Direitos autorais exclusivos do DNIT, sendo permitida reprodução parcial ou total, desde que citada a fonte (DNIT), mantido o texto original e não acrescentado nenhum tipo de propaganda comercial.*

**Palavras-chave:**

Obras-de-arte especiais, recuperação de pontes, aparelhos de apoio.

**Nº total de  
páginas**

07

**5.9 BARRA D=15MM, DYWIDAG OU SIMILAR**

As barras dywidag deverão ser ancoradas nas longarinas, sobre os apoios, de modo a ligarem as longarinas às lajes. As barras deverão ser ancoradas 17,5cm na laje e 17,5cm nas longarinas, em cada extremidade, para garantir o travamento das lajes nas longarinas.

**6. SERVIÇOS COMPLEMENTARES**

**6.1 ENROCAMENTO DE PEDRA ARRUMADA MANUALMENTE - PEDRA DE MÃO  
COMERCIAL - FORNECIMENTO E ASSENTAMENTO**

Este serviço será executado, medido e pago de acordo com a Norma DNIT 108/2019 – ES: Terraplenagem - Aterros, em anexo neste projeto.



ESTADO DO PIAUÍ  
PREFEITURA MUNICIPAL DE SÃO JOSÉ DO PEIXE - PI

OBRA: CONSTRUÇÃO DE PONTE SOBRE O RIO MUCAITÁ  
LOCAL: ZONA RURA, SÃO JOSÉ DO PEIXE-PI

ESPECIFICAÇÕES TÉCNICAS

  MINISTÉRIO DOS TRANSPORTES DEPARTAMENTO NACIONAL DE INFRAESTRUTURA DE TRANSPORTES DIRETORIA-GERAL DIRETORIA EXECUTIVA INSTITUTO DE PESQUISAS RODOVIÁRIAS  Rodovia Presidente Dutra, km 163 Centro Rodoviário – Vigário Geral Rio de Janeiro – RJ – CEP 21240-000 Tel/fax: (21) 3545-4800	Agosto/2009	NORMA DNIT 108/2009 - ES
	<b>Terraplenagem - Aterros - Especificação de Serviço</b>	
	<b>Autor:</b> Instituto de Pesquisas Rodoviárias – IPR <b>Processo:</b> 50.607.003.581/2008-46 <b>Origem:</b> Revisão da Norma DNER - ES 282/97 <b>Aprovação pela Diretoria Colegiada do DNIT na reunião de 04/08/2009.</b> <b>Versão corrigida em 24/04/2025.</b>  <i>Direitos autorais exclusivos do DNIT, sendo permitida reprodução parcial ou total, desde que citada a fonte (DNIT), mantido o texto original e não acrescentado nenhum tipo de propaganda comercial.</i>	
	<b>Palavras-Chave:</b> Terraplenagem, Aterros	

6.2 LIMPEZA DE PONTE

Ao final da obra, todo o tabuleiro da ponte deverá ser limpo com equipamentos manuais de limpeza e a mão de obra ser de servente.

6.3 e 6.4 SUPORTE PARA PLACA DE SINALIZAÇÃO EM MADEIRA DE LEI TRATADA 8 X 8 CM - FORNECIMENTO E IMPLANTAÇÃO e PLACA DE ADVERTÊNCIA EM AÇO, LADO DE 0,80 M - PELÍCULA RETRORREFLETIVA TIPO I + SI - FORNECIMENTO E IMPLANTAÇÃO

- Definição:

Esta sinalização é indicada para advertir os usuários da ocorrência adiante de uma situação na qual os condutores deverão ficar em alerta, diante da possível risco de acidentes, obstáculos ou restrições existentes na via ou em suas adjacências, indicando a natureza dessas situações á frente, quer sejam permanentes ou eventuais. Tal serviço deverá ser executado de acordo com a Norma DNIT 101/2009 – ES, em anexo neste projeto e com o Manual de



**ESTADO DO PIAUÍ**  
**PREFEITURA MUNICIPAL DE SÃO JOSÉ DO PEIXE - PI**

**OBRA: CONSTRUÇÃO DE PONTE SOBRE O RIO MUCAITÁ**  
**LOCAL: ZONA RURA, SÃO JOSÉ DO PEIXE-PI**

**ESPECIFICAÇÕES TÉCNICAS**

Sinalização Rodoviária do DNIT.

**- Materiais:**

A placa será em aço número 16 que receberá pintura retrorrefletiva. A placa deverá ser anexada em um suporte em madeira de lei tratada 8 x 8 cm.

A placa deverá ser ancorada ao solo com concreto  $F_{ck}=20$  MPa em preparo mecânico com betoneira.

**- Equipamentos:**

- Betoneira;
- Carrinha de concretagem;
- Ferramentas manuais próprias.

**- Execução:**

A execução deverá seguir as plantas gráficas em anexo, observando-se as dimensões de 80x80cm de lado das placas e seu distanciamento para a borda, conforme imagem a baixo, bem como a profundidade, largura e comprimento da escavação.



ESTADO DO PIAUÍ  
PREFEITURA MUNICIPAL DE SÃO JOSÉ DO PEIXE - PI

OBRA: CONSTRUÇÃO DE PONTE SOBRE O RIO MUCAITÁ  
LOCAL: ZONA RURA, SÃO JOSÉ DO PEIXE-PI

ESPECIFICAÇÕES TÉCNICAS



Figura 01: placa de desvio

**- Critérios de Medição e Pagamento:**

A medição dos serviços ocorrerá de acordo com ao número de unidades (und) de placas e suporte instalados, devendo as placas estarem devidamente ancoradas, pintadas e com distanciamento e dimensões de acordo com o projeto.

**7.0 MOBILIZAÇÃO E DESMOBILIZAÇÃO**

A Contratada deverá tomar todas as providências relativas à mobilização imediatamente após assinatura do contrato de forma a poder dar início efetivo e concluir obra dentro do prazo contratual.

No final da obra, a empreiteira deverá remover todas as instalações do Acampamento e Canteiro de Serviço, Equipamentos, construções provisórias, detritos e restos de materiais, de modo a entregar as áreas utilizadas



**ESTADO DO PIAUÍ**  
**PREFEITURA MUNICIPAL DE SÃO JOSÉ DO PEIXE - PI**

**OBRA: CONSTRUÇÃO DE PONTE SOBRE O RIO MUCAITÁ**  
**LOCAL: ZONA RURA, SÃO JOSÉ DO PEIXE-PI**

**ESPECIFICAÇÕES TÉCNICAS**

totalmente limpas.

Os custos correspondentes a estes serviços incluem, mas não se limitam necessariamente aos seguintes:

- Despesas relativas ao transporte de todo o equipamento de construção, de propriedade da empreiteira ou sublocado, até o canteiro de obra e sua posterior retirada;

Despesas relativas à movimentação de todo o pessoal ligado à empreiteira ou às suas subempreiteiras, em qualquer tempo, até o canteiro de obras e posterior regresso a seus locais de origem.

**8.0 ADMINISTRAÇÃO LOCAL DA OBRA**

Os custos diretos de administração local são constituídos por todas as despesas incorridas na montagem e na manutenção da infraestrutura da obra compreendendo as seguintes atividades básicas de despesa: Chefia da obra, Administração do contrato, Engenharia e planejamento, Segurança do trabalho, Produção e Gestão de materiais. Essas despesas são parte da planilha de orçamento em itens independentes da composição de custos unitários, especificados como administração local.

**9.0 e 10.0 CONTROLE TECNOLÓGICO - PRÉ OBRA e CONTROLE TECNOLÓGICO - PÓS OBRA**

A contratada deverá realizar ensaios de material de jazida e de aterro, afim de comprovar o cumprimento dos padrões de projeto.

Os ensaios solicitados serão:

- Granulometria por peneiramento;
- Compactação Proctor Normal;
- Índice de Suporte Califórnia – CBR;



ESTADO DO PIAUÍ  
PREFEITURA MUNICIPAL DE SÃO JOSÉ DO PEIXE - PI

**OBRA: CONSTRUÇÃO DE PONTE SOBRE O RIO MUCAITÁ**  
**LOCAL: ZONA RURA, SÃO JOSÉ DO PEIXE-PI**

**ESPECIFICAÇÕES TÉCNICAS**

**Ensaio realizados nas jazidas (pré obra):** Ensaio de granulometria por peneiramento;

**Ensaio realizados nos trechos (pós obra):** Compactação Proctor Normal e Índice de Suporte Califórnia – CBR.

**– Ensaio de granulométrica por peneiramento**

É um processo utilizado para a determinação da porcentagem em peso, correspondente à faixa específica de tamanho das partículas que constituem uma determinada amostra de solo. Através dos resultados obtidos nesse ensaio é possível a construção da curva de distribuição granulométrica, muito importante para a classificação dos solos.

**Será realizado 5 ensaios** (amostras).

**– Ensaio de compactação proctor normal:**

O ensaio é repetido para diferentes teores de umidade, determinando-se, para cada um deles, o peso específico aparente. Com os valores obtidos, traça-se a curva  $V_s$  x teor de umidade, obtendo-se o ponto correspondente a umidade ótima ( $w_{opt}$ ) e a densidade máxima aparente seca ( $V_{s,max}$ ). Para o traçado da curva é conveniente a determinação de, pelo menos, cinco pontos, de forma a que dois deles se encontrem no ramo ascendente (zona seca), um próximo à umidade ótima e os outros dois no ramo descendente da curva (zona úmida). A energia de compactação desse ensaio é de aproximadamente  $5,7 \text{ kg.cm/cm}^3$ .

**Será realizado 5 ensaios.**

O grau de compactação deverá ser de no mínimo 100% e a umidade do material após compactado no trecho poderá variar com margem de 2% para mais ou para menos em torno da umidade ótima obtida em laboratório.





**ESTADO DO PIAUÍ**  
**PREFEITURA MUNICIPAL DE SÃO JOSÉ DO PEIXE - PI**

**OBRA: CONSTRUÇÃO DE PONTE SOBRE O RIO MUCAITÁ**  
**LOCAL: ZONA RURA, SÃO JOSÉ DO PEIXE-PI**

**ESPECIFICAÇÕES TÉCNICAS**

**- Índice de Suporte Califórnia (CBR):**

O ensaio CBR (California Bearing Ratio) ou ensaio ISC (Índice de suporte Califórnia) consiste em um método para avaliar a resistência do solo a penetração de um cilindro padronizado com relação a penetração em uma brita padrão, ou seja, compara as propriedades mecânicas deste solo a uma brita padrão. Os resultados são apresentados de maneira percentual sendo por exemplo um valor de CBR ou ISC de 15% significa que a resistência a penetração do solo testado é de 15% do valor da brita padronizada. O Ensaio CBR ou Ensaio ISC serve para determinar a resistência do solo em comparação a uma brita padrão. Esse valor de resistência é fundamental para a construção de pavimentações principalmente em estradas e rodovias. Este ensaio deverá ser realizado com o material aplicado na estrada.

**Será realizado 5 ensaios.**

O tomador deverá fornecer os seguintes documentos/ensaios quando da solicitação de recursos:

- Relatório de sondagem do local da jazida, com indicação do CBR para o material que será utilizado com o revestimento primário;
- Relatório de sondagem com indicação do CBR do subleito regularizado;
- Relatório de ensaios com indicação do grau de compactação e Umidade ótima adotados no revestimento primário;
- Relatório de sondagem, com indicação de espessura média implantada no revestimento primário;
- Croqui indicativo dos furos de sondagem em cada um dos trechos e da jazida;
- Relatório fotográfico da execução dos ensaios no local da obra, com legenda indicativa da estaca em que o ensaio foi realizado;



ESTADO DO PIAUÍ  
PREFEITURA MUNICIPAL DE SÃO JOSÉ DO PEIXE - PI

**OBRA: CONSTRUÇÃO DE PONTE SOBRE O RIO MUCAITÁ**  
**LOCAL: ZONA RURA, SÃO JOSÉ DO PEIXE-PI**

**ESPECIFICAÇÕES TÉCNICAS**

- ART do responsável técnico pelo ensaio.

Todos os ensaios e sondagem deverão ser realizadas por laboratório ou profissional técnico especializado. Além disso, frisamos que os ensaios deverão ser acompanhados de **ART** e deverão ser entregues afim do recebimento das **medições solicitadas**.



## **PREFEITURA MUNICIPAL DE SÃO JOSÉ DO PEIXE**

**SERVIÇO: EXECUÇÃO DE SONDAAGEM SPT E  
ELABORAÇÃO DE LAUDO DE SONDAAGEM**

**OBRA: Construção de Ponte sobre o Rio Mucaitá  
no Município de São José do Peixe-PI**

Janeiro de 2026



## ÍNDICE

- 1. APRESENTAÇÃO E SERVIÇOS EXECUTADOS**
- 2. ART**
- 3. PERFIS DOS FUROS DE SONDAGEM**
- 4. FOTOGRAFIAS DAS AMOSTRAS**
- 5. PLANTA DE LOCAÇÃO E SITUAÇÃO**



## 1. APRESENTAÇÃO E SERVIÇOS EXECUTADOS





## LAUDO DE SONDAGEM 02/2026

Teresina-PI, 27 de janeiro de 2026.

À

### PREFEITURA MUNICIPAL DE SÃO JOSÉ DO PEIXE

Temos o prazer de encaminhar a V.S<sup>a</sup>., em 01 (uma) via, o relatório dos **Estudos Geotécnicos de Sondagem à Percussão (SPT)**, para a Obra: **Construção de Ponte sobre o Rio Mucaitá no Município de São José do Peixe-PI**, localizado na Zona Rural do Município de São José do Peixe-PI.

Foram executados 02(dois) furos de sondagem à percussão, em pontos determinados, na projeção da construção, sendo definidos e locados pelo CONTRATANTE e nivelados pela CONTRATADA, apresentando sua devida profundidade, conforme planilha do Perfil do furo no item 3, e Quadro resumo no item 1; totalizando: 2,60(dois vírgual sessenta) metros de perfuração, assim distribuídos: apresentando suas devidas profundidades, conforme planilha:

FURO SPT	PROFUNDIDADE ATINGIDA			
	TRADO HELICOIDAL(m)	FURO POR LAVAGEM(m)	FURO SEM LAVAGEM(m)	TOTAL(m)
SPT - 01	1,00	-	0,30	1,30
SPT - 02	1,00	-	0,30	1,30
TOTAL	2,00	-	0,60	2,60

A **Sondagem à Percussão** foi executada com trado concha de 3" até 1(um) metro o restante com o trado helicoidal. A extração das amostras, associada aos ensaios penetrométricos (SPT), foi feita com amostrador padrão do tipo "RAYMONDS", com 2" de diâmetro externo e 1.3/8" de diâmetro interno, cravado por um peso de 65kg e altura de queda de 75cm, em camadas de 15cm, até uma penetração total de 45cm, tudo de acordo com as normas da ABNT: **NBR 8036, NBR7250, NBR6484 E NBR6502.**



**Atenciosamente,**

**Emerson Matheus Marques de Castro  
Engenheiro Civil  
CREA 1918827737**



## 2. ART



Anotação de Responsabilidade Técnica - ART  
Lei nº 6.496, de 7 de dezembro de 1977

Conselho Regional de Engenharia e Agronomia do Piauí

CREA-PI

ART de Obra ou Serviço  
1920260007635

1. Responsável Técnico

**EMERSON MATHEUS MARQUES DE CASTRO**

Título profissional: **Engenheiro Civil**

RNP: **1918827737**

Registro: **35865**

2. Dados do Contrato

Contratante: **MUNICIPIO DE SAO JOSE DO PEIXE**

CPF/CNPJ: **06554000000110**

Logradouro: **PRACA HELVIDIO NUNES**

Nº: **405**

Complemento:

Bairro: **CENTRO**

Cidade: **SAO JOSE DO PEIXE**

UF: **PI**

CEP: **64555-000**

Contrato: **Sem número**

celebrado em **26/01/2025**

Vinculado à ART:

Valor: R\$ **5.000,00**

Tipo de Contratante: **PESSOA JURÍDICA DE DIREITO PÚBLICO**

Ação Institucional:

3. Dados da Obra/Serviço

Logradouro: **ZONA RURAL**

Nº: **sn**

Complemento:

Bairro:

Cidade: **São José do Peixe**

UF: **PI**

CEP: **64555-000**

Data de Início: **27/01/2026**

Previsão de Término: **27/01/2026**

Coordenadas Geográficas: **-7.399655, -42.756059**

Finalidade: **INFRA-ESTRUTURA**

Código:

Proprietário: **MUNICIPIO DE SAO JOSE DO PEIXE**

CPF/CNPJ: **06554000000110**

4. Atividade Técnica

**ELABORAÇÃO**

**Quantidade**

**Unidade**

ENSAIO DE SONDAGEM GEOTÉCNICA A PERCUSSÃO

1,0000

unidade

LAUDO DE SONDAGEM GEOTÉCNICA A PERCUSSÃO

1,0000

unidade

Após a conclusão das atividades técnicas o profissional deverá proceder a baixa desta ART

5. Observações

**ELABORAÇÃO DE LAUDO DE SONDAGEM E ENSAIO DE SONDAGEM À PERCUSSÃO PARA CONSTRUÇÃO DE PONTE SOBRE O RIO MUCAITÁ NO MUNICÍPIO DE SÃO JOSÉ DO PEIXE-PI.**

6. Declarações

**Acessibilidade: Declaro atendimento às regras de acessibilidade previstas nas normas técnicas da ABNT, na legislação específica e no Decreto nº 5.296, de 2 de dezembro de 2004.**

7. Entidade de Classe

**Nenhuma**

8. Assinaturas

**Declaro serem verdadeiras as informações acima**

TERESINA - PI

27 de Janeiro de 2026

Local

Data



Documento assinado eletronicamente com  
credenciais de login e senha por:  
EMERSON MATHEUS MARQUES DE CASTRO  
RNP: 1918827737  
Data: 27/01/26 10:26

EMERSON MATHEUS MARQUES DE CASTRO - CPF: 05477729392

MUNICIPIO DE SAO JOSE DO PEIXE - CPF/CNPJ: 06554000000110

9. Informações

- A ART é válida somente quando quitada, mediante apresentação do comprovante do pagamento ou conferência no site do Crea-PI.
- A autenticidade deste documento pode ser verificada no site [www.crea-pi.org.br](http://www.crea-pi.org.br) ou [www.confea.org.br](http://www.confea.org.br)
- A guarda da via assinada da ART será de responsabilidade do profissional e do contratante com o objetivo de documentar o vínculo contratual.



[www.crea-pi.org.br](http://www.crea-pi.org.br) [art@crea-pi.org.br](mailto:art@crea-pi.org.br)  
tel: (86)2107-9292





### 3. PERFIS DOS FUROS DE SONDAGEM





**E. Castro**  
Engenharia LTDA

**SONDAGEM DE SIMPLES RECONHECIMENTO DO SOLO COM SPT (NBR 6484/2020)**

<b>CLIENTE:</b> PREFEITURA MUNICIPAL DE SÃO JOSÉ DO PEIXE					<b>SONDAGEM À PERCUSSÃO - SPT 01</b>					<b>AMOSTRADOR:</b>							
<b>OBRA:</b> CONSTRUÇÃO DE PONTE					<b>DATA:</b> 27/01/2026		<b>LATITUDE:</b> -7.399681°		ø INTERNO = 34,9mm								
<b>LOCAL:</b> ZONA RURAL, RIO MUCAITÁ					<b>R.N.(m):</b> 208		<b>LONGITUDE:</b> -42.756052°		ø EXTERNO = 50,8mm								
ENSAIO SPT					Nspt:	GRÁFICO Nspt x Profundidade			Perfil Geológico	Nível d'água	REVESTIMENTO: 2,00m						
NÚMERO DE GOLPES						30cm finais    30cm iniciais					PESO: 65Kg						
De:	Até:	15	15	15		0	5	10			10	15	20	20	25	30	ALTURA DE QUEDA: 75Cm
																	Tipo de material encontrado
0,00	1,00	TRADO HELICOIDAL			Desprezível								0,80m	Areia siltosa avermelhada			
1,00	1,30	21	30	5/0	30								1,30m	Areia siltosa amarelada compactada			
2,00	2,45													Impenetrável à percussão segundo critério da NBR 6484/2020 item 5.2.3.11			
3,00	3,45																
4,00	4,45																
5,00	5,45																
6,00	6,45																
7,00	7,45																
8,00	8,45																
9,00	9,45																
10,00	10,45																
11,00	11,45																
12,00	12,45																
13,00	13,45																
14,00	14,15																
15,00	15,45																
16,00	16,45																

OBS.:

LIMITE DE PENETRAÇÃO:1,30m

TIPO DE SONDAGEM: SPT

NÍVEL DA ÁGUA: 80cm

<div><div><b>E. Castro</b> Engenharia LTDA</div></div>					<b>SONDAGEM DE SIMPLES RECONHECIMENTO DO SOLO COM SPT (NBR 6484/2020)</b>									
CLIENTE: PREFEITURA MUNICIPAL DE BARRO DURO					SONDAGEM À PERCUSSÃO - SPT 02					AMOSTRADOR:				
OBRA: CONSTRUÇÃO DE CAMPO SOCIETY					DATA: 14/01/2026			LATITUDE: -7.399512°			Ø INTERNO = 34,9mm			
LOCAL: LOTEAMENTO PEDRO CATUMBINHA					R.N.(m): 204,7			LONGITUDE: -42.756025°			Ø EXTERNO = 50,8mm			
ENSAIO SPT					Nspt:	GRÁFICO Nspt x Profundidade				Perfil Geológico	Nível d'água	REVESTIMENTO: 2,00m		
NÚMERO DE GOLPES						30cm finais 30cm iniciais						PESO: 65Kg		
De:	Até:	15	15	15		0 5 10 10 15 20 20 25 30						ALTURA DE QUEDA: 75Cm		
												Tipo de material encontrado		
0,00	1,00	TRADO HELICOIDAL			Desprezível						0,80m	Areia siltosa avermelhada		
1,00	1,30	20	5/0								1,30m	Areia siltosa amarelada compactada		
2,00	2,45											Impenetrável à percussão segundo critério da NBR 6484/2020 item 5.2.3.11		
3,00	3,45													
4,00	4,45													
5,00	5,45													
6,00	6,45													
7,00	7,45													
8,00	8,45													
9,00	9,45													
10,00	10,45													
11,00	11,45													
12,00	12,45													
13,00	13,45													
14,00	14,15													
15,00	15,45													
OBS.:														

LIMITE DE PENETRAÇÃO:1,30m  
TIPO DE SONDAGEM: SPT  
NÍVEL DA ÁGUA: 80cm

CLIENTE: PREFEITURA MUNICIPAL DE SÃO JOSÉ DO PEIXE	<b>SONDAGEM À PERCUSSÃO</b>		<b>AMOSTRADOR:</b>
OBRA: CONSTRUÇÃO DE PONTE	DATA: 27/01/2026	LATITUDE: -7.399681°	Ø INTERNO = 34,9mm
LOCAL: ZONA RURAL, RIO MUCAITÁ	R.N.(m): 208	LONGITUDE: -42.756052°	Ø EXTERNO = 50,8mm

**RELATÓRIO FOTOGRÁFICO**





## 4. FOTOGRAFIA DAS AMOSTRAS





SPT – 01: Areia siltosa amarela e areia siltosa avermelhada com presença de umidade



SPT-01: Areia siltosa amarela e areia siltosa avermelhada com presença de umidade





SPT-02: Areia siltosa amarela e areia siltosa avermelhada com presença de umidade



SPT-02: Areia siltosa amarela e areia siltosa avermelhada com presença de umidade



## 5. PLANTA DE LOCAÇÃO E SITUAÇÃO





**E. Castro**  
Engenharia LTDA

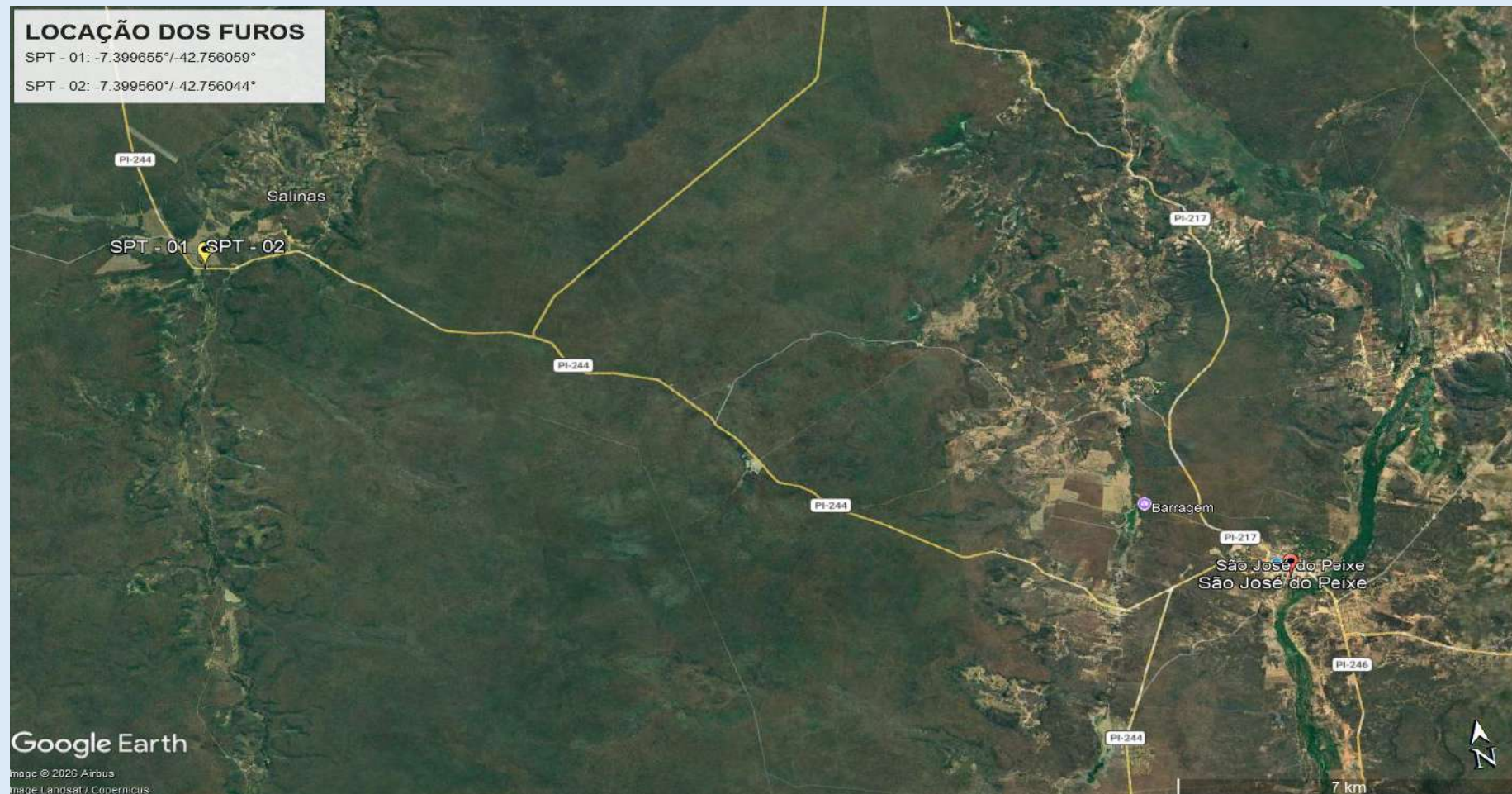

E. Castro  
Engenharia LTDA  
[ecastroengenharia@outlook.com](mailto:ecastroengenharia@outlook.com)  
(86)98820-1122  
Bairro Horto, Teresina-PI.





**E. Castro**  
Engenharia LTDA

**LOCAÇÃO DOS FUROS**

SPT - 01: -7.399655°/-42.756059°

SPT - 02: -7.399560°/-42.756044°

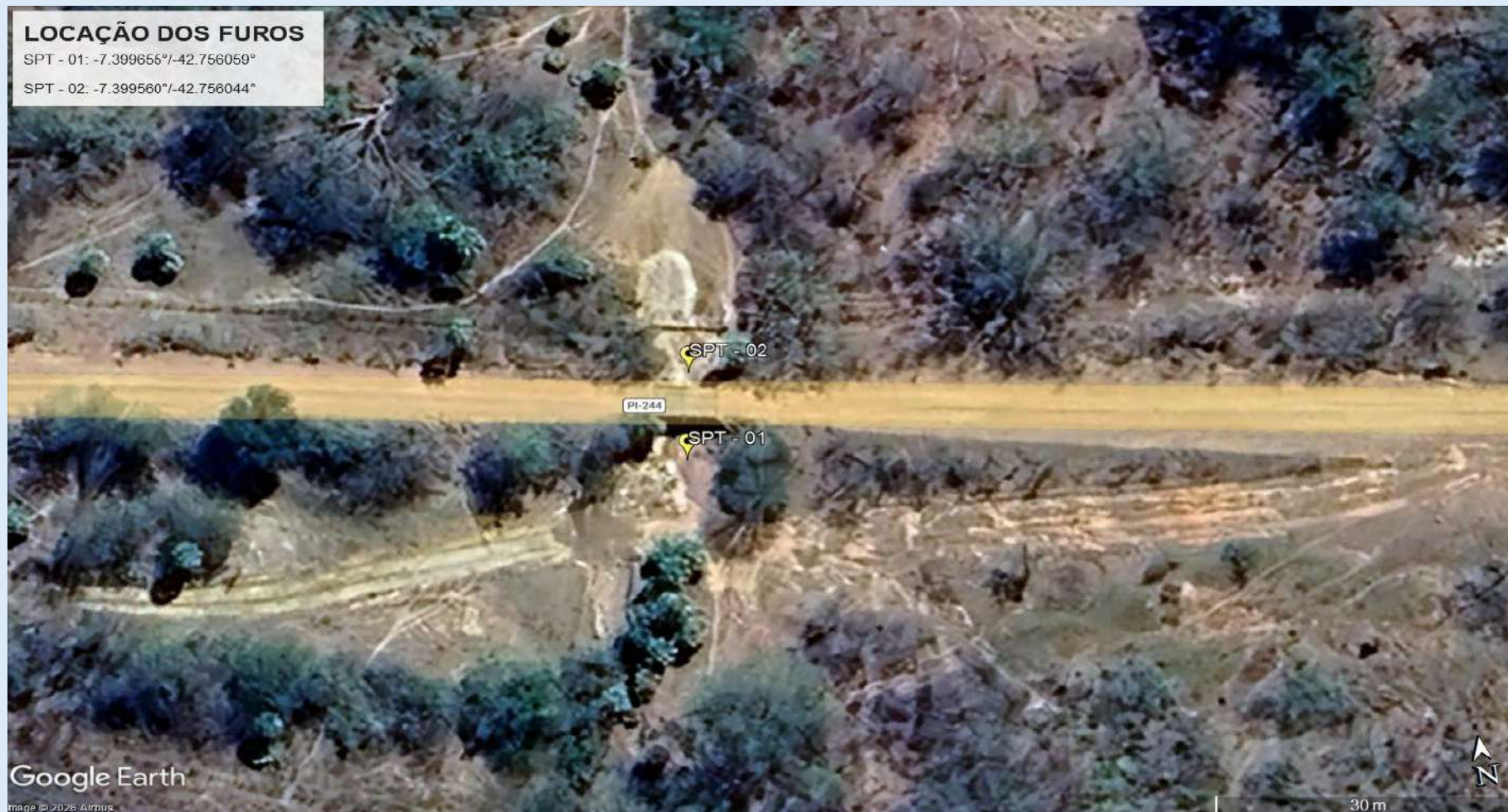

E. Castro  
Engenharia LTDA  
[ecastroengenharia@outlook.com](mailto:ecastroengenharia@outlook.com)  
(86)98820-1122  
Bairro Horto, Teresina-PI.



ESTADO DO PIAUÍ  
PREFEITURA MUNICIPAL DE SÃO JOSÉ DO PEIXE - PI

Obra  
CONSTRUÇÃO DE PONTE SOBRE O RIO MUCAITÁ NO MUNICÍPIO DE SÃO  
JOSÉ DO PEIXE-PI

Bancos  
SINAPI - 10/2025 - Piauí  
SICRO3 - 10/2025 - Piauí  
ORSE - 10/2025 - Sergipe  
SEINFRA - 028 - Ceará

B.D.I.  
22,5%

Planilha Orçamentária Resumida

Item	Descrição	Quant.	Total	Peso (%)
1	SERVIÇOS PRELIMINARES	1	178.091,72	16,12 %
2	CANTEIRO	1	8.509,89	0,77 %
3	TERRAPLENAGEM	1	63.848,70	5,78 %
4	INFRAESTRUTURA E MESOESTRUTURA	1	450.768,12	40,79 %
5	SUPERESTRUTURA	1	77.731,09	7,03 %
6	SERVIÇOS COMPLEMENTARES	1	227.443,09	20,58 %
7	MOBILIZAÇÃO E DESMOBILIZAÇÃO	1	40.791,53	3,69 %
8	ADMINISTRAÇÃO LOCAL DA OBRA	1	50.710,74	4,59 %
9	CONTROLE TECNOLÓGICO - PRÉ OBRA	1	4.624,45	0,42 %
10	CONTROLE TECNOLÓGICO - PÓS OBRA	1	2.480,65	0,22 %

Total sem BDI	901.979,21
Total do BDI	203.020,77
Total Geral	1.104.999,98





ESTADO DO PIAUÍ  
PREFEITURA MUNICIPAL DE SÃO JOSÉ DO PEIXE - PI

Obra  
CONSTRUÇÃO DE PONTE SOBRE O RIO MUCAITÁ NO MUNICÍPIO DE SÃO  
JOSÉ DO PEIXE-PI

Bancos  
SINAPI - 10/2025 - Piauí  
SICRO3 - 10/2025 - Piauí  
ORSE - 10/2025 - Sergipe  
SEINFRA - 028 - Ceará

B.D.I.  
22,5%

Orçamento Sintético									
Item	Código	Banco	Descrição	Und	Quant.	Valor Unit	Valor Unit com BDI	Total	Peso (%)
1			SERVIÇOS PRELIMINARES		1		178.091,72	178.091,72	16,12 %
1.1	103689	SINAPI	FORNECIMENTO E INSTALAÇÃO DE PLACA DE OBRA COM CHAPA GALVANIZADA E ESTRUTURA DE MADEIRA. AF_03/2022_PS	m²	6,48	463,61	567,92	3.680,12	0,33 %
1.2	97643	SINAPI	REMOÇÃO DE PISO DE MADEIRA (ASSOALHO E BARROTE), DE FORMA MANUAL, SEM REAPROVEITAMENTO. AF_09/2023	m²	28,88	25,53	31,27	903,08	0,08 %
1.3	9182	ORSE	Demolição de concreto com martelo e compressor	m³	42,6	438,48	537,14	22.882,16	2,07 %
1.4	98459	SINAPI	TAPUME COM TELHA METÁLICA. AF_03/2024	m²	1179,2	90,22	110,52	130.325,18	11,79 %
1.5	5501907	SICRO3	Escavação, carga e transporte de material de 1ª categoria - DMT de 1.200 a 1.400 m - caminho de serviço em revestimento primário - com carregadeira e caminhão basculante de 14 m³	m³	456	12,72	15,58	7.104,48	0,64 %
1.6	C1630	SEINFRA	LOCAÇÃO DA OBRA - EXECUÇÃO DE GABARITO	m²	1395	7,72	9,46	13.196,70	1,19 %
2			CANTEIRO		1		8.509,89	8.509,89	0,77 %
2.1	00010776	SINAPI	LOCAÇÃO DE CONTAINER 2,30 X 6,00 M, ALT. 2,50 M, PARA ESCRITÓRIO, SEM DIVISÓRIAS INTERNAS E SEM SANITÁRIO (NAO INCLUI MOBILIZAÇÃO/DESMOBILIZAÇÃO)	MES	3	1.015,62	1.244,13	3.732,39	0,34 %
2.2	00010775	SINAPI	LOCAÇÃO DE CONTAINER 2,30 X 6,00 M, ALT. 2,50 M, COM 1 SANITÁRIO, PARA ESCRITÓRIO, COMPLETO, SEM DIVISÓRIAS INTERNAS (NAO INCLUI MOBILIZAÇÃO/DESMOBILIZAÇÃO)	MES	3	1.300,00	1.592,50	4.777,50	0,43 %
3			TERRAPLENAGEM		1		63.848,70	63.848,70	5,78 %
3.1	5502985	SICRO3	Limpeza mecanizada da camada vegetal	m²	4216,57	0,80	0,98	4.132,24	0,37 %
3.2	4011209	SICRO3	Regularização do subleito - 100% Proctor intermediário	m²	1236,6	1,86	2,28	2.819,45	0,26 %
3.3	105562	SINAPI	EXECUÇÃO E COMPACTAÇÃO DE CAMADA FINAL DE ATERRO (100% DE ENERGIA DO PROCTOR NORMAL) COM SOLO PREDOMINANTEMENTE ARENOSO, EM CAMADAS COM ESPESURA DE 10 CM - EXCLUSIVE ESCAVAÇÃO, CARGA E TRANSPORTE E SOLO. AF_09/2024	m³	4126,57	8,31	10,18	42.008,48	3,80 %
3.4	5915320	SICRO3	Transporte com caminhão basculante de 14 m³ - rodovia em revestimento primário	tkm	16361,02	0,74	0,91	14.888,53	1,35 %
4			INFRAESTRUTURA E MESOESTRUTURA		1		450.768,12	450.768,12	40,79 %
4.1	96521	SINAPI	ESCAVAÇÃO MECANIZADA PARA BLOCO DE COROAMENTO OU SAPATA COM RETROESCAVADEIRA (INCLUINDO ESCAVAÇÃO PARA COLOCAÇÃO DE FÓRMAS). AF_01/2024	m³	121,18	40,61	49,75	6.028,71	0,55 %
4.2	3108012	SICRO3	Fórmulas de compensado plastificado 12 mm - uso geral - utilização de 2 vezes - confecção, instalação e retirada	m²	455,81	108,63	133,07	60.654,64	5,49 %
4.3	0407819	SICRO3	Armação em aço CA-50 - fornecimento, preparo e colocação	kg	14722	12,13	14,86	218.768,92	19,80 %
4.4	1107890	SICRO3	Concreto fck = 30 MPa - confecção em central dosadora de 30 m³/h - areia e brita comerciais	m³	218,58	510,16	624,95	136.601,57	12,36 %
4.5	1106088	SICRO3	Lançamento mecânico de concreto com bomba rebocável com capacidade de 30 m³/h - confecção em central dosadora de 30 m³/h	m³	218,58	69,79	85,49	18.686,40	1,69 %
4.6	1100657	SICRO3	Adensamento de concreto por vibrador de imersão	m³	218,58	3,50	4,29	937,71	0,08 %
4.7	13311	ORSE	Andaime metálico facheiro - locação mensal, exceto montagem, desmontagem e tela	m²xmês	139,22	38,44	47,09	6.555,87	0,59 %
4.8	3808043	SICRO3	Pintura manual com nata de cimento - 3 demãos	m²	455,81	4,54	5,56	2.534,30	0,23 %
5			SUPERESTRUTURA		1		77.731,09	77.731,09	7,03 %
5.1	3108012	SICRO3	Fórmulas de compensado plastificado 12 mm - uso geral - utilização de 2 vezes - confecção, instalação e retirada	m²	151,36	108,63	133,07	20.141,48	1,82 %
5.2	0407819	SICRO3	Armação em aço CA-50 - fornecimento, preparo e colocação	kg	2041,73	12,13	14,86	30.340,11	2,75 %
5.3	0407820	SICRO3	Armação em aço CA-60 - fornecimento, preparo e colocação	kg	275,18	13,38	16,39	4.510,20	0,41 %
5.4	1107890	SICRO3	Concreto fck = 30 MPa - confecção em central dosadora de 30 m³/h - areia e brita comerciais	m³	18,92	510,16	624,95	11.824,05	1,07 %
5.5	1106088	SICRO3	Lançamento mecânico de concreto com bomba rebocável com capacidade de 30 m³/h - confecção em central dosadora de 30 m³/h	m³	18,92	69,79	85,49	1.617,47	0,15 %
5.6	1100657	SICRO3	Adensamento de concreto por vibrador de imersão	m³	18,92	3,50	4,29	81,17	0,01 %
5.7	2108166	SICRO3	Escoramento com pontaletes D = 10 cm - utilização de 2 vezes - confecção, instalação e retirada	m³	207,9	26,02	31,87	6.625,77	0,60 %
5.8	0307731	SICRO3	Aparelho de apoio de neoprene fretado para estruturas moldadas no local - fornecimento e instalação	dm³	12	151,14	185,15	2.221,80	0,20 %
5.9	14132	ORSE	Barra d=15mm, DYWIDAG ou similar	m	3,5	86,07	105,44	369,04	0,03 %
6			SERVIÇOS COMPLEMENTARES		1		227.443,09	227.443,09	20,58 %
6.1	1505879	SICRO3	Enrocamento de pedra arrumada manualmente - pedra de mão comercial - fornecimento e assentamento	m³	577,18	319,41	391,28	225.838,99	20,44 %
6.2	4915672	SICRO3	Limpeza de ponte	m	7,6	4,52	5,54	42,10	0,00 %
6.3	5216111	SICRO3	Suporte para placa de sinalização em madeira de lei tratada 8 x 8 cm - fornecimento e implantação	un	2	133,97	164,11	328,22	0,03 %
6.4	5213465	SICRO3	Placa de advertência em aço, lado de 0,80 m - película retrorrefletiva tipo I + SI - fornecimento e implantação	un	2	503,58	616,89	1.233,78	0,11 %
7			MOBILIZAÇÃO E DESMOBILIZAÇÃO		1		40.791,53	40.791,53	3,69 %
7.1	MOB E DESMOB	Próprio	MOBILIZAÇÃO E DESMOBILIZAÇÃO	UN	1	33.299,21	40.791,53	40.791,53	3,69 %
8			ADMINISTRAÇÃO LOCAL DA OBRA		1		50.710,74	50.710,74	4,59 %
8.1	90778	SINAPI	ENGENHEIRO CIVIL DE OBRA PLENO COM ENCARGOS COMPLEMENTARES	H	70,17	131,95	161,64	11.342,28	1,03 %
8.2	90776	SINAPI	ENCARREGADO GERAL COM ENCARGOS COMPLEMENTARES	H	275	38,42	47,06	12.941,50	1,17 %
8.3	100289	SINAPI	VIGIA DIURNO COM ENCARGOS COMPLEMENTARES	H	277,28	21,47	26,30	7.292,46	0,66 %



**Bancos**  
**SINAPI - 10/2025 - Piauí**  
**SICRO3 - 10/2025 - Piauí**  
**ORSE - 10/2025 - Sergipe**  
**SEINFRA - 028 - Ceará**

**B.D.I.**  
**22.5%**

Orçamento Sintético									
Item	Código	Banco	Descrição	Und	Quant.	Valor Unit	Valor Unit com BDI	Total	Peso (%)
8.4	90767	SINAPI	APONTADOR OU APROPRIADOR COM ENCARGOS COMPLEMENTARES	H	275	26,17	32,06	8.816,50	0,80 %
8.5	100309	SINAPI	TÉCNICO EM SEGURANÇA DO TRABALHO COM ENCARGOS COMPLEMENTARES	H	275	30,63	37,52	10.318,00	0,93 %
9			CONTROLE TECNOLÓGICO - PRÉ OBRA		1		4.624,45	4.624,45	0,42 %
9.1	4682	ORSE	Ensaio - Granulometria por peneiramento	un	5	175,00	214,38	1.071,90	0,10 %
9.2	4685	ORSE	Ensaio - Compactação Proctor Normal com reuso de material (6 pontos)	un	5	230,00	281,75	1.408,75	0,13 %
9.3	4683	ORSE	Ensaio - Limite de liquidez	un	5	175,00	214,38	1.071,90	0,10 %
9.4	4684	ORSE	Ensaio - Limite de plasticidade	un	5	175,00	214,38	1.071,90	0,10 %
10			CONTROLE TECNOLÓGICO - PÓS OBRA		1		2.480,65	2.480,65	0,22 %
10.1	4682	ORSE	Ensaio - Granulometria por peneiramento	un	5	175,00	214,38	1.071,90	0,10 %
10.2	4685	ORSE	Ensaio - Compactação Proctor Normal com reuso de material (6 pontos)	un	5	230,00	281,75	1.408,75	0,13 %
					Total sem BDI				901.979,21
					Total do BDI				203.020,77
					Total Geral				1.104.999,98



ITEM	CÓDIGO	FONTE	DESCRIÇÃO	UNID.	QUANT.	COEF.	COMP. (m)	LARG. (m)	ALT. (m)	ÁREA (m2)	VOL. (m3)	PARCIAL	TOTAL
1	SERVIÇOS PRELIMINARES												
1.1	103689	SINAPI	FORNECIMENTO E INSTALAÇÃO DE PLACA DE OBRA COM CHAPA GALVANIZADA E ESTRUTURA DE MADEIRA. AF. 03/2022 PS	M2									6,48
1.1.1						1,000000	3,60		1,80	6,48		6,48	
1.2	97643	SINAPI	REMOÇÃO DE PISO DE MADEIRA (ASSOALHO E BARROTE), DE FORMA MANUAL, SEM REAPROVEITAMENTO. AF. 09/2023	M2									28,88
1.2.1						1,000000	7,60	3,80		28,88		28,88	
1.3	09182/ORSE	ORSE	DEMOLIÇÃO DE CONCRETO COM MARTELETE E COMPRESSOR	M3									42,60
1.3.1					2,00		7,10	1,00	3,00		21,30	42,60	
1.4	98459	SINAPI	TAPUME COM TELHA METÁLICA. AF. 03/2024	M2									1.179,20
1.4.1					1,00		50,00		2,20	110,00		110,00	
1.4.2							50,00		2,20	110,00		110,00	
1.4.3							218,00		2,20	479,60		479,60	
1.4.4							218,00		2,20	479,60		479,60	
1.5	5501907	SICRO	ESCAVAÇÃO, CARGA E TRANSPORTE DE MATERIAL DE 1ª CATEGORIA - DMT DE 1.200 A 1.400 M - CAMINHO DE SERVIÇO EM REVESTIMENTO PRIMÁRIO - COM CARREGADEIRA E CAMINHÃO BASCULANTE DE 14 M3	M3									456,00
1.5.1					2,00		40,00	3,80	1,50		228,00	456,00	
1.6	C1630	SEINFRA	LOCAÇÃO DA OBRA - EXECUÇÃO DE GABARITO	M2						1.395,00			1.395,00
1.6.1						1,000000	155,00	9,00				1.395,00	
2	CANTEIRO DE OBRAS												
2.1	PRÓPRIA1	PRÓPRIA	CANTEIRO DE OBRAS COM CONTAINER	MÊS									3,00
3	TERRAPLENAGEM												
3.1	5502985	SICRO	LIMPEZA MECANIZADA DA CAMADA VEGETAL	M2									4.216,57
3.1.1									1,00	4.216,57	4.216,57	4.216,57	
3.2	4011209	SICRO	REGULARIZAÇÃO DO SUBLEITO - 100% PROCTOR INTERMEDIÁRIO	M2									1.236,60
3.2.1							137,40	9,00		1.236,60		1.236,60	
3.3	105562	SINAPI	EXECUÇÃO E COMPACTAÇÃO DE CAMADA FINAL DE ATERRO (100% DE ENERGIA DO PROCTOR NORMAL) COM SOLO PREDOMINANTEMENTE ARENOSO, EM CAMADAS COM ESPESURA DE 10 CM - EXCLUSIVE ESCAVAÇÃO, CARGA E TRANSPORTE E SOLO. AF. 09/2024	M3									4.126,57
3.4	5915320	SICRO	TRANSPORTE COM CAMINHÃO BASCULANTE DE 14 M3 - RODOVIA EM REVESTIMENTO PRIMÁRIO	TKM									16.361,02
4	INFRAESTRUTURA E MESOESTRUTURA												
4.1	96521	SINAPI	ESCAVAÇÃO MECANIZADA PARA BLOCO DE COROAMENTO OU SAPATA COM RETROESCAVADEIRA (INCLUINDO ESCAVAÇÃO PARA COLOCAÇÃO DE FORMAS). AF. 01/2024	M3									121,18
4.1.1					2,00				1,30	33,66	43,76	87,52	
4.1.2					2,00				0,50	33,66	16,83	33,66	
4.2	3108012	SICRO	FÓRMAS DE COMPENSADO PLASTIFICADO 12 MM - USO GERAL - UTILIZAÇÃO DE 2 VEZES - CONFECCÃO, INSTALAÇÃO E RETIRADA	M2									455,81
4.2.1					205,61							205,61	
4.2.2					250,20							250,20	
4.3	407819	SICRO	ARMAÇÃO EM AÇO CA-50 - FORNECIMENTO, PREPARO E COLOCAÇÃO	KG									14.722,00
4.3.1					2.766,00							2.766,00	
4.3.2					3.211,00							3.211,00	
4.3.3					2.932,00							2.932,00	
4.3.4					5.813,00							5.813,00	
4.4	1107890	SICRO	CONCRETO FCK = 30 MPa - CONFECCÃO EM CENTRAL DOSADORA DE 30 M3/H - ÁREA E BRITA COMERCIAIS	M3									218,58
4.4.1					100,68							100,68	
4.4.2					117,90							117,90	
4.5	1106088	SICRO	LANÇAMENTO MECÂNICO DE CONCRETO COM BOMBA REBOCÁVEL COM CAPACIDADE DE 30 M3/H - CONFECCÃO EM CENTRAL DOSADORA DE 30 M3/H	M3									218,58
4.5.1					100,68								

[illegible]



ESTADO DO PIAUÍ  
PREFEITURA MUNICIPAL DE SÃO JOSÉ DO PEIXE - PI

QUADRO DE DISTRIBUIÇÃO DE MATERIAL DE JAZIDA  
CÁLCULO DA DISTÂNCIA MÉDIA DE TRANSPORTE - DMT

Empolamento: 10% Relatório de volume 1: 4.126,57 m<sup>3</sup>  
Peso específico: 1,600 t/m<sup>3</sup>  
Distância entre estacas: 20,00 m  
Largura média da pista: 9,000 m

Jazida Utilizada	Localização da jazida	Sub-trecho							Tamanho Sub-trecho (m)	Volume empolado (m <sup>3</sup> )	Peso (t)	Dist. Fixa (km)	Tamanho médio Subtrecho (km)	MT Sub-trecho (t x km)
CE - 1	E7+15	E	0	0,00	Até	E	7	15,00	155,00	4.126,57	6.602,51	2,40	0,078	16.361,02
TOTAL									155,00	4.126,57	6.602,51			16.361,02
DMT											2,478	km		





ESTADO DO PIAUÍ  
PREFEITURA MUNICIPAL DE SÃO JOSÉ DO PEIXE - PI

TRANSPORTE LOCAL DE ÁGUA  
CÁLCULO DA DISTÂNCIA MÉDIA DE TRANSPORTE - DMT

Estaca inicial -  
E0+0,00

FONTE - Estaca  
final - E7+15,00



Estaca inicial:	E	0	+	0,00
Estaca fonte:	E	7	+	15,00
Estaca final:	E	7	+	15,00
Distância entre Estacas:		20,00	m	

Local da fonte de água: "LAGO" - Estaca E7+15,00 - Dist. Fixa = 2,36 km

$DMT = [(d1^2 + d2^2) / (2 \times (d1 + d2))] + d3$  - DMT(Composição da Compactação=5,00KM)

d1 =	-	m	=	0,000	km
d2 =	155,00	m	=	0,16	km
d3 =	2.360,00	m	=	2,36	km

**DMT 01= (2,56) km**

OBS.: DMT menor que zero significa que a DMT considerada na composição da compactação é suficiente para aplicar no trecho.



ESTADO DO PIAUÍ  
PREFEITURA MUNICIPAL DE SÃO JOSÉ DO PEIXE - PI

Composições Analíticas com Preço Unitário  
CONSTRUÇÃO DE PONTE SOBRE O RIO MUCAITÁ NO MUNICÍPIO DE SÃO JOSÉ DO  
PEIXE-PI

Bancos  
SINAPI - 10/2025 - Piauí  
SICRO3 - 10/2025 - Piauí  
ORSE - 10/2025 - Sergipe  
SEINFRA - 028 - Ceará

B.D.I.  
22,5%

Composições Analíticas com Preço Unitário

Composições Principais

Composições e Insumos										
1.1	Código	Banco	Descrição	Tipo	Und	Quant.	Valor Unit	Total		
Composição	103689	SINAPI	FORNECIMENTO E INSTALAÇÃO DE PLACA DE OBRA COM CHAPA GALVANIZADA E ESTRUTURA DE MADEIRA. AF_03/2022_PS	Sinalização Vertical Viária	m²	1,0000000	463,61	463,61		
Composição Auxiliar	88262	SINAPI	CARPINTEIRO DE FORMAS COM ENCARGOS COMPLEMENTARES	Livro SINAPI: Cálculos e Parâmetros	H	0,3729000	26,97	10,05		
Composição Auxiliar	88316	SINAPI	SERVENTE COM ENCARGOS COMPLEMENTARES	Livro SINAPI: Cálculos e Parâmetros	H	1,1186000	21,71	24,28		
Composição Auxiliar	102234	SINAPI	PINTURA IMUNIZANTE PARA MADEIRA, 2 DEMÃOS. AF_01/2021	Pintura em Madeira	m²	0,5000000	24,91	12,45		
Insumo	00005065	SINAPI	PREGO DE ACO POLIDO COM CABECA 10 X 10 (7/8 X 17)	Material	KG	0,0113000	38,70	0,43		
Insumo	00004813	SINAPI	PLACA DE OBRA (PARA CONSTRUCAO CIVIL) EM CHAPA GALVANIZADA *N. 22", ADESIVADA, DE *2,4 X 1,2" M (SEM POSTES PARA FIXACAO)	Material	m²	1,0000000	400,00	400,00		
Insumo	00005069	SINAPI	PREGO DE ACO POLIDO COM CABECA 17 X 27 (2 1/2 X 11)	Material	KG	0,0132000	20,74	0,27		
Insumo	00004509	SINAPI	SARRAFO *2,5 X 10" CM EM PINUS, MISTA OU EQUIVALENTE DA REGIAO - BRUTA	Material	M	3,2083000	5,03	16,13		
					MO sem LS =>	29,29	LS =>	0,00	MO com LS =>	29,29
					Valor do BDI =>	104,31		Valor com BDI =>	567,92	

1.2	Código	Banco	Descrição	Tipo	Und	Quant.	Valor Unit	Total		
Composição	97643	SINAPI	REMOÇÃO DE PISO DE MADEIRA (ASSOALHO E BARROTE), DE FORMA MANUAL, SEM REAPROVEITAMENTO. AF_09/2023	Demolições e Remoções	m²	1,0000000	25,53	25,53		
Composição Auxiliar	88316	SINAPI	SERVENTE COM ENCARGOS COMPLEMENTARES	Livro SINAPI: Cálculos e Parâmetros	H	0,8172000	21,71	17,74		
Composição Auxiliar	88262	SINAPI	CARPINTEIRO DE FORMAS COM ENCARGOS COMPLEMENTARES	Livro SINAPI: Cálculos e Parâmetros	H	0,2890000	26,97	7,79		
					MO sem LS =>	18,33	LS =>	0,00	MO com LS =>	18,33
					Valor do BDI =>	5,74			Valor com BDI =>	31,27

1.3	Código	Banco	Descrição	Tipo	Und	Quant.	Valor Unit	Total	
Composição	9182	ORSE	Demolição de concreto com martetele e compressor	Demolições / Remoções	m²	1,0000000	438,48	438,48	
Item	Código	Banco	Equipamentos de Custo Unitário	Quantidade	Utilização.		Custo Horário		Custo Horário Total
					Produtiva	Improdutiva	Produtiva	Improdutiva	
Insumo	2463	ORSE	Compressor 250 pcm (atlas copco - xa-120dd - 94,0 hp ou equivalente)	2,5000000	2,5	0	121,63	20,31	304,08
Insumo	2490	ORSE	Rompedor 56,0 pcm / 1150 ipm (atlas copco -tex 11 ou equivalente)	7,5000000	2,5	0	17,92	17,56	134,40

Item	Código	Banco	Descrição	Tipo	Und	Quant.	Valor Unit	Total	
Detalhamento de Cálculo ORSE									
Item	Código	Banco	Equipamentos de Custo Unitário	Quantidade	Utilização.		Custo Horário		Custo Horário Total
					Produtiva	Improdutiva	Produtiva	Improdutiva	
Insumo	2463	ORSE	Compressor 250 pcm (atlas copco - xa-120dd - 94,0 hp ou equivalente)	2,5000000	2,5	0	121,63	20,31	304,08
Insumo	2490	ORSE	Rompedor 56,0 pcm / 1150 ipm (atlas copco -tex 11 ou equivalente)	7,5000000	2,5	0	17,92	17,56	134,40
Item	Código	Banco	Descrição	Tipo	Und	Quant.	Valor Unit	Total	
MO sem LS =>					0,00	LS =>	0,00	MO com LS =>	0,00
Valor do BDI =>					98,66			Valor com BDI =>	537,14

1.4	Código	Banco	Descrição	Tipo	Und	Quant.	Valor Unit	Total		
Composição	98459	SINAPI	TAPUME COM TELHA METÁLICA. AF_03/2024	Instalações para Canteiros de Obras	m²	1,0000000	90,22	90,22		
Composição Auxiliar	94974	SINAPI	CONCRETO MAGRO PARA LASTRO, TRAÇO 1:4,5:4,5 (EM MASSA SECA DE CIMENTO/ AREIA MÉDIA/ BRITA 1) - PREPARO MANUAL. AF_05/2021	Produção de Concreto	m³	0,0061000	591,67	3,60		
Composição Auxiliar	91693	SINAPI	SERRA CIRCULAR DE BANCADA COM MOTOR ELÉTRICO POTÊNCIA DE 5HP, COM COIFA PARA DISCO 10" - CHI DIURNO. AF_08/2015	Custos Horários Produtivo e Improdutivo dos Equipamentos	CHI	0,0264000	27,27	0,71		
Composição Auxiliar	88239	SINAPI	AJUDANTE DE CARPINTEIRO COM ENCARGOS COMPLEMENTARES	Livro SINAPI: Cálculos e Parâmetros	H	0,4920000	22,20	10,92		
Composição Auxiliar	88262	SINAPI	CARPINTEIRO DE FORMAS COM ENCARGOS COMPLEMENTARES	Livro SINAPI: Cálculos e Parâmetros	H	0,7350000	26,97	19,82		
Composição Auxiliar	91692	SINAPI	SERRA CIRCULAR DE BANCADA COM MOTOR ELÉTRICO POTÊNCIA DE 5HP, COM COIFA PARA DISCO 10" - CHP DIURNO. AF_08/2015	Custos Horários Produtivo e Improdutivo dos Equipamentos	CHP	0,0066000	28,82	0,19		
Insumo	00006194	SINAPI	TABUA *2,5 X 15 CM EM PINUS, MISTA OU EQUIVALENTE DA REGIAO - BRUTA	Material	M	2,0000000	7,07	14,14		
Insumo	00004491	SINAPI	PONTALETE *7,5 X 7,5" CM EM PINUS, MISTA OU EQUIVALENTE DA REGIAO - BRUTA	Material	M	1,2273000	9,91	12,16		
Insumo	00005061	SINAPI	PREGO DE ACO POLIDO COM CABECA 18 X 27 (2 1/2 X 10)	Material	KG	0,0680000	20,00	1,36		
Insumo	00007243	SINAPI	TELHA TRAPEZOIDAL EM ACO ZINCADO, SEM PINTURA, ALTURA DE APROXIMADAMENTE 40 MM, ESPESSURA DE 0,50 MM E LARGURA UTIL DE 980 MM	Material	m²	0,5853000	46,68	27,32		
					MO sem LS =>	24,16	LS =>	0,00	MO com LS =>	24,16
					Valor do BDI =>	20,30			Valor com BDI =>	110,52

1.5	Código	Banco	Descrição	Tipo	Und	Quant.	Valor Unit	Total
Composição	5501907	SICRO3	Escavação, carga e transporte de material de 1ª categoria - DMT de 1.200 a 1.400 m - caminho de serviço em revestimento primário - com carregadeira e caminhão basculante de 14 m³		m³	1,0000000	12,72	12,72
A	Código	Banco	Equipamentos	Quantidade	Utilização		Custo Horário	
					Operativa	Improdutiva	Operativa	Improdutiva
Insumo	E9511	SICRO3	Carregadeira de pneus com capacidade de 3,40 m³ - 195 kW	1,0000000	1,00	0,00	523,0500	257,4500
Insumo	E9667	SICRO3	Caminhão basculante com capacidade de 14 m³ - 210 kW	5,0000000	0,85	0,15	318,1400	95,8300



**Bancos**  
**SINAPI - 10/2025 - Piauí**  
**SICRO3 - 10/2025 - Piauí**  
**ORSE - 10/2025 - Sergipe**  
**SEINFRA - 028 - Ceará**

**B.D.I.**  
**22.5%**

### Composições Analíticas com Preço Unitário

Custo do FIC	0,4145
--------------	--------

Valor do BDI =>	2,86	Valor com BDI =>	15,58
-----------------	------	------------------	-------

Valor do BDI =>	1,74	Valor com BDI =>	9,46
-----------------	------	------------------	------

Custo do FIC	0,0361
--------------	--------

Valor do BDI =>	0,18	Valor com BDI =>	0,98
-----------------	------	------------------	------

<b>Custo horário total de mão de obra</b>	<b>22.1191</b>
-------------------------------------------	----------------

<b>Custo horário total de mão de obra</b>	<b>22,1191</b>
-------------------------------------------	----------------



ESTADO DO PIAUÍ  
PREFEITURA MUNICIPAL DE SÃO JOSÉ DO PEIXE - PI

Composições Analíticas com Preço Unitário  
CONSTRUÇÃO DE PONTE SOBRE O RIO MUCAITÁ NO MUNICÍPIO DE SÃO JOSÉ DO  
PEIXE-PI

Bancos  
SINAPI - 10/2025 - Piauí  
SICRO3 - 10/2025 - Piauí  
ORSE - 10/2025 - Sergipe  
SEINFRA - 028 - Ceará

B.D.I.  
22,5%

Composições Analíticas com Preço Unitário

Composições Principais

Custo horário total de execução 1199,0382  
Produção de equipe 672,8  
Custo unitário de execução 1,7822  
Custo do FIC 0,0793

F	Momento de	Banco	Descrição	Quantidade	Distância Média de Transporte (DMT)				Custo Horário
					LN	RP	P	FE	

Custo do FIT 0

Custo total de transporte 0

MO sem LS => 0,03 LS => 0,00 MO com LS => 0,03  
Valor do BDI => 0,42 Valor com BDI => 2,28

3.3	Código	Banco	Descrição	Tipo	Und	Quant.	Valor Unit	Total
Composição	105562	SINAPI	EXECUÇÃO E COMPACTAÇÃO DE CAMADA FINAL DE ATERRO (100% DE ENERGIA DO PROCTOR NORMAL) COM SOLO PREDOMINANTEMENTE ARENOSO, EM CAMADAS COM ESPESURA DE 10 CM - EXCLUSIVE ESCAVAÇÃO, CARGA E TRANSPORTE E SOLO. AF_09/2024	Aterros, Bases, Sub bases e Imprimações	m²	1,0000000	8,31	8,31
Composição Auxiliar	5934	SINAPI	MOTONIVELADORA POTÊNCIA BÁSICA LÍQUIDA (PRIMEIRA MARCHA) 125 HP, PESO BRUTO 13032 KG, LARGURA DA LÂMINA DE 3,7 M - CHI DIURNO. AF_06/2014	Custos Horários Produtivo e Improdutivo dos Equipamentos	CHI	0,0139494	110,75	1,54
Composição Auxiliar	5901	SINAPI	CAMINHÃO PIPA 10.000 L TRUCADO, PESO BRUTO TOTAL 23.000 KG, CARGA ÚTIL MÁXIMA 15.935 KG, DISTÂNCIA ENTRE EIXOS 4,8 M, POTÊNCIA 230 CV, INCLUSIVE TANQUE DE AÇO PARA TRANSPORTE DE ÁGUA - CHP DIURNO. AF_06/2014	Custos Horários Produtivo e Improdutivo dos Equipamentos	CHP	0,0042570	313,24	1,33
Composição Auxiliar	96463	SINAPI	ROLO COMPACTADOR DE PNEUS, ESTATÍCO, PRESSÃO VARIÁVEL, POTÊNCIA 110 HP, PESO SEM/COM LASTRO 10,8/27 T, LARGURA DE ROLAGEM 2,30 M - CHP DIURNO. AF_06/2017	Custos Horários Produtivo e Improdutivo dos Equipamentos	CHP	0,0047226	216,04	1,02
Composição Auxiliar	5903	SINAPI	CAMINHÃO PIPA 10.000 L TRUCADO, PESO BRUTO TOTAL 23.000 KG, CARGA ÚTIL MÁXIMA 15.935 KG, DISTÂNCIA ENTRE EIXOS 4,8 M, POTÊNCIA 230 CV, INCLUSIVE TANQUE DE AÇO PARA TRANSPORTE DE ÁGUA - CHI DIURNO. AF_06/2014	Custos Horários Produtivo e Improdutivo dos Equipamentos	CHI	0,0154579	71,27	1,10
Composição Auxiliar	88316	SINAPI	SERVENTE COM ENCARGOS COMPLEMENTARES	Livro SINAPI: Cálculos e Parâmetros	H	0,0197150	21,71	0,42
Composição Auxiliar	5932	SINAPI	MOTONIVELADORA POTÊNCIA BÁSICA LÍQUIDA (PRIMEIRA MARCHA) 125 HP, PESO BRUTO 13032 KG, LARGURA DA LÂMINA DE 3,7 M - CHP DIURNO. AF_06/2014	Custos Horários Produtivo e Improdutivo dos Equipamentos	CHP	0,0057655	270,12	1,55
Composição Auxiliar	96464	SINAPI	ROLO COMPACTADOR DE PNEUS, ESTATÍCO, PRESSÃO VARIÁVEL, POTÊNCIA 110 HP, PESO SEM/COM LASTRO 10,8/27 T, LARGURA DE ROLAGEM 2,30 M - CHI DIURNO. AF_06/2017	Custos Horários Produtivo e Improdutivo dos Equipamentos	CHI	0,0149923	90,08	1,35

MO sem LS => 1,87 LS => 0,00 MO com LS => 1,87  
Valor do BDI => 1,87 Valor com BDI => 10,18

3.4	Código	Banco	Descrição	Tipo	Und	Quant.	Valor Unit	Total	
Composição	5915320	SICRO3	Transporte com caminhão basculante de 14 m³ - rodovia em revestimento primário		tkm	1,0000000	0,74	0,74	
A	Código	Banco	Equipamentos	Quantidade	Utilização		Custo Horário		Custo Horário
					Operativa	Improdutiva	Operativa	Improdutiva	Total
Insumo	E9667	SICRO3	Caminhão basculante com capacidade de 14 m³ - 210 kW	1,0000000	1,00	0,00	318,1400	95,8300	318,1400

Custo horário total de equipamentos 318,1366

Custo horário total de execução 318,1366

Produção de equipe 435,75

Custo unitário de execução 0,7301

Custo do FIC 0,0058

F	Momento de	Banco	Descrição	Quantidade	Distância Média de Transporte (DMT)				Custo Horário
					LN	RP	P	FE	

Custo do FIT 0

Custo total de transporte 0

MO sem LS => 0,00 LS => 0,00 MO com LS => 0,00  
Valor do BDI => 0,17 Valor com BDI => 0,91

4.1	Código	Banco	Descrição	Tipo	Und	Quant.	Valor Unit	Total
Composição	96521	SINAPI	ESCAVAÇÃO MECANIZADA PARA BLOCO DE COROAMENTO OU SAPATA COM RETROESCAVADEIRA (INCLUINDO ESCAVAÇÃO PARA COLOCAÇÃO DE FÓRMAS). AF_01/2024	Fundações Rasas (Blocos, Sapatas, Vigas Baldrame)	m²	1,0000000	40,61	40,61
Composição Auxiliar	88316	SINAPI	SERVENTE COM ENCARGOS COMPLEMENTARES	Livro SINAPI: Cálculos e Parâmetros	H	0,1660000	21,71	3,60
Composição Auxiliar	5678	SINAPI	RETROESCAVADEIRA SOBRE RODAS COM CARREGADEIRA, TRAÇÃO 4X4, POTÊNCIA LIQ. 88 HP, CAÇAMBA CARREG. CAP. MIN. 1 M3, CAÇAMBA RETRO CAP. 0,26 M3, PESO OPERACIONAL MIN. 6.674 KG, PROFUNDIDADE ESCAVAÇÃO MÁX. 4,37 M - CHP DIURNO. AF_06/2014	Custos Horários Produtivo e Improdutivo dos Equipamentos	CHP	0,1920000	146,24	28,07
Composição Auxiliar	88309	SINAPI	PEDREIRO COM ENCARGOS COMPLEMENTARES	Livro SINAPI: Cálculos e Parâmetros	H	0,1050000	27,39	2,87
Composição Auxiliar	5679	SINAPI	RETROESCAVADEIRA SOBRE RODAS COM CARREGADEIRA, TRAÇÃO 4X4, POTÊNCIA LIQ. 88 HP, CAÇAMBA CARREG. CAP. MIN. 1 M3, CAÇAMBA RETRO CAP. 0,26 M3, PESO OPERACIONAL MIN. 6.674 KG, PROFUNDIDADE ESCAVAÇÃO MÁX. 4,37 M - CHI DIURNO. AF_06/2014	Custos Horários Produtivo e Improdutivo dos Equipamentos	CHI	0,0960000	63,27	6,07

MO sem LS => 11,82 LS => 0,00 MO com LS => 11,82  
Valor do BDI => 9,14 Valor com BDI => 49,75

4.2	Código	Banco	Descrição	Tipo	Und	Quant.	Valor Unit	Total
-----	--------	-------	-----------	------	-----	--------	------------	-------



ESTADO DO PIAUÍ  
PREFEITURA MUNICIPAL DE SÃO JOSÉ DO PEIXE - PI

Composições Analíticas com Preço Unitário  
CONSTRUÇÃO DE PONTE SOBRE O RIO MUCAITÁ NO MUNICÍPIO DE SÃO JOSÉ DO  
PEIXE-PI

Bancos  
SINAPI - 10/2025 - Piauí  
SICRO3 - 10/2025 - Piauí  
ORSE - 10/2025 - Sergipe  
SEINFRA - 028 - Ceará

B.D.I.  
22,5%

Composições Analíticas com Preço Unitário

Composições Principais

Composição	3108012	SICRO3	Fôrmas de compensado plastificado 12 mm - uso geral - utilização de 2 vezes - confecção, instalação e retirada		m²	1,0000000	108,63	108,63
A	Código	Banco	Equipamentos	Quantidade	Utilização		Custo Horário	
					Operativa	Improdutiva	Operativa	Improdutiva
Insumo	E9535	SICRO3	Serra circular com bancada - D = 30 cm - 4 kW	0,0602400	1,00	0,00	28,8100	28,4200
Insumo	E9066	SICRO3	Grupo gerador - 14 kVA	0,0602400	1,00	0,00	20,7100	6,1400
Custo horário total de equipamentos								2,9828
B	Código	Banco	Mão de Obra	Quantidade			Custo Horário	
Insumo	P9801	SICRO3	Ajudante	0,6500000				22,56
Insumo	P9808	SICRO3	Carpinteiro	0,6500000				27,91

Adicional de Mão de obra (%) 0,0000

Custo horário total de mão de obra 32,8054

Custo horário total de execução 35,7882

Produção de equipe 1

Custo unitário de execução 35,7882

Custo do FIC 0

C	Código	Banco	MATERIAL	Quantidade	Unidade	Preço		Custo Horário
Insumo	M0284	SICRO3	Caibro de pinho - L = 7,5 cm e E = 7,5 cm	0,6416600	m		20,09	12,89
Insumo	M0310	SICRO3	Peça de madeira - L = 7,5 cm e E = 2,5 cm	0,2843600	m		7,14	2,03
Insumo	M0443	SICRO3	Compensado plastificado - E = 12 mm	0,5775000	m²		48,45	27,98
Insumo	M1205	SICRO3	Prego de ferro	0,2039500	kg		16,26	3,32
Insumo	M0290	SICRO3	Tábua - E = 2,5 cm e L = 10 cm	2,9853900	m		5,43	16,21
Insumo	M0286	SICRO3	Tábua - E = 2,5 cm e L = 30 cm	0,5133400	m		18,52	9,51
Insumo	M0560	SICRO3	Desmoldante para fôrmas de madeira	0,0105300	l		12,73	0,13

Custo unitário total de material 72,0765

E	Tempo Fixo	Banco	Descrição	Carga	Quantidade	Unidade	Preço Unitário	Custo Horário
Composição	5914655	SICRO3	Carga, manobra e descarga de materiais diversos em caminhão carroceria de 15 t - carga e descarga manuais	M1205	0,0002000	t	33,6800	0,0100
Composição	5914655	SICRO3	Carga, manobra e descarga de materiais diversos em caminhão carroceria de 15 t - carga e descarga manuais	M0310	0,0005300	t	33,6800	0,0200
Composição	5914655	SICRO3	Carga, manobra e descarga de materiais diversos em caminhão carroceria de 15 t - carga e descarga manuais	M0290	0,0074600	t	33,6800	0,2500
Composição	5914655	SICRO3	Carga, manobra e descarga de materiais diversos em caminhão carroceria de 15 t - carga e descarga manuais	M0560	0,0000100	t	33,6800	0,0000
Composição	5914655	SICRO3	Carga, manobra e descarga de materiais diversos em caminhão carroceria de 15 t - carga e descarga manuais	M0284	0,0036100	t	33,6800	0,1200
Composição	5914655	SICRO3	Carga, manobra e descarga de materiais diversos em caminhão carroceria de 15 t - carga e descarga manuais	M0443	0,0069300	t	33,6800	0,2300
Composição	5914655	SICRO3	Carga, manobra e descarga de materiais diversos em caminhão carroceria de 15 t - carga e descarga manuais	M0286	0,0038500	t	33,6800	0,1300

Custo Total dos Tempos Fixos 0,7609

F	Momento de	Banco	Descrição	Quantidade	Distância Média de Transporte (DMT)				Custo Horário
					LN	RP	P	FE	
Insumo	M0560	SICRO3	Desmoldante para fôrmas de madeira	0,0000100	5914449	5914464	5914479	--	0,0000
					0,00	0,00	0,00		
					1,08	0,86	0,71		
					0,0000	0,0000	0,0000		
Insumo	M0443	SICRO3	Compensado plastificado - E = 12 mm	0,0069300	5914449	5914464	5914479	--	0,0000
					0,00	0,00	0,00		
					1,08	0,86	0,71		
					0,0000	0,0000	0,0000		
Insumo	M0310	SICRO3	Peça de madeira - L = 7,5 cm e E = 2,5 cm	0,0005300	5914449	5914464	5914479	--	0,0000
					0,00	0,00	0,00		
					1,08	0,86	0,71		
					0,0000	0,0000	0,0000		
Insumo	M0284	SICRO3	Caibro de pinho - L = 7,5 cm e E = 7,5 cm	0,0036100	5914449	5914464	5914479	--	0,0000
					0,00	0,00	0,00		
					1,08	0,86	0,71		
					0,0000	0,0000	0,0000		
Insumo	M0290	SICRO3	Tábua - E = 2,5 cm e L = 10 cm	0,0074600	5914449	5914464	5914479	--	0,0000
					0,00	0,00	0,00		
					1,08	0,86	0,71		
					0,0000	0,0000	0,0000		
Insumo	M1205	SICRO3	Prego de ferro	0,0002000	5914449	5914464	5914479	--	0,0000
					0,00	0,00	0,00		
					1,08	0,86	0,71		
					0,0000	0,0000	0,0000		
Insumo	M0286	SICRO3	Tábua - E = 2,5 cm e L = 30 cm	0,0038500	5914449	5914464	5914479	--	0,0000
					0,00	0,00	0,00		
					1,08	0,86	0,71		
					0,0000	0,0000	0,0000		





ESTADO DO PIAUÍ  
PREFEITURA MUNICIPAL DE SÃO JOSÉ DO PEIXE - PI

Composições Analíticas com Preço Unitário  
CONSTRUÇÃO DE PONTE SOBRE O RIO MUCAITÁ NO MUNICÍPIO DE SÃO JOSÉ DO  
PEIXE-PI

Bancos  
SINAPI - 10/2025 - Piauí  
SICRO3 - 10/2025 - Piauí  
ORSE - 10/2025 - Sergipe  
SEINFRA - 028 - Ceará

B.D.I.  
22,5%

Composições Analíticas com Preço Unitário

Composições Principais

							Custo total de transporte	0
							MO sem LS => 108,63 LS => -75,58 MO com LS => 33,05	
							Valor do BDI => 24,44 Valor com BDI => 133,07	
4.3	Código	Banco	Descrição	Tipo	Und	Quant.	Valor Unit	Total
Composição	0407819	SICRO3	Armação em aço CA-50 - fornecimento, preparo e colocação		kg	1,0000000	12,13	12,13
B	Código	Banco	Mão de Obra	Quantidade	Custo Horário			Custo Horário
Insumo	P9805	SICRO3	Armador	0,0900000			32,83	2,95
Insumo	P9801	SICRO3	Ajudante	0,0900000			22,56	2,03
							Adicional de Mão de obra (%)	0,0000
							Custo horário total de mão de obra	4,9849
							Custo horário total de execução	4,9849
							Produção de equipe	1
							Custo unitário de execução	4,9849
							Custo do FIC	0
C	Código	Banco	MATERIAL	Quantidade	Unidade	Preço		Custo Horário
Insumo	M0004	SICRO3	Aço CA 50	1,1000000	kg		6,32	6,95
Insumo	M0075	SICRO3	Arame liso recozido em aço-carbono - D = 1,24 mm (18 BWG)	0,0150000	kg		10,23	0,15
							Custo unitário total de material	7,1079
E	Tempo Fixo	Banco	Descrição	Carga	Quantidade	Unidade	Preço Unitário	Custo Horário
Composição	5914655	SICRO3	Carga, manobra e descarga de materiais diversos em caminhão carroceria de 15 t - carga e descarga manuais	M0075	0,0000200	t	33,6800	0,0000
Composição	5914655	SICRO3	Carga, manobra e descarga de materiais diversos em caminhão carroceria de 15 t - carga e descarga manuais	M0004	0,0011000	t	33,6800	0,0400
							Custo Total dos Tempos Fixos	0,0377
F	Momento de	Banco	Descrição	Quantidade	Distância Média de Transporte (DMT)			Custo Horário
					LN	RP	P	FE
Insumo	M0004	SICRO3	Aço CA 50	0,0011000	5914449 0,00 1,08 0,0000	5914464 0,00 0,86 0,0000	5914479 0,00 0,71 0,0000	--
Insumo	M0075	SICRO3	Arame liso recozido em aço-carbono - D = 1,24 mm (18 BWG)	0,0000200	5914449 0,00 1,08 0,0000	5914464 0,00 0,86 0,0000	5914479 0,00 0,71 0,0000	--
							Custo do FIT	0
							Custo total de transporte	0
							MO sem LS => 12,13 LS => -7,13 MO com LS => 5,00	
							Valor do BDI => 2,73 Valor com BDI => 14,86	
4.4	Código	Banco	Descrição	Tipo	Und	Quant.	Valor Unit	Total
Composição	1107890	SICRO3	Concreto fck = 30 MPa - confecção em central dosadora de 30 m³/h - areia e brita comerciais		m³	1,0000000	510,16	510,16
A	Código	Banco	Equipamentos	Quantidade	Utilização		Custo Horário	
					Operativa	Improdutiva	Operativa	Improdutiva
Insumo	E9779	SICRO3	Grupo gerador - 113 kVA	1,0000000	1,00	0,00	108,3800	11,2100
Insumo	E9599	SICRO3	Central de concreto com capacidade de 30 m³/h - dosadora RS	1,0000000	1,00	0,00	108,8200	81,5300
Insumo	E9584	SICRO3	Carregadeira de pneus com capacidade de 1,72 m³ - 113 kW	1,0000000	0,33	0,67	215,5600	108,3400
							Custo horário total de equipamentos	360,9279
B	Código	Banco	Mão de Obra	Quantidade	Custo Horário			Custo Horário
Insumo	P9824	SICRO3	Servente	2,0000000			22,12	44,24
							Adicional de Mão de obra (%)	0,0000
							Custo horário total de mão de obra	44,2382
							Custo horário total de execução	405,1661
							Produção de equipe	24,9
							Custo unitário de execução	16,2717
							Custo do FIC	0,2001
C	Código	Banco	MATERIAL	Quantidade	Unidade	Preço		Custo Horário
Insumo	M0030	SICRO3	Aditivo plastificante e retardador de pega para concreto e argamassa	0,9823500	kg		8,70	8,54
Insumo	M0082	SICRO3	Areia média lavada	0,6077200	m³		95,93	58,30
Insumo	M0424	SICRO3	Cimento Portland CP II - 32 - saco	327,4499000	kg		0,88	286,85
Insumo	M0192	SICRO3	Brita 2	0,3675400	m³		163,28	60,01
Insumo	M0191	SICRO3	Brita 1	0,3675400	m³		177,51	65,24
							Custo unitário total de material	478,9413
E	Tempo Fixo	Banco	Descrição	Carga	Quantidade	Unidade	Preço Unitário	Custo Horário



ESTADO DO PIAUÍ  
PREFEITURA MUNICIPAL DE SÃO JOSÉ DO PEIXE - PI

Composições Analíticas com Preço Unitário  
CONSTRUÇÃO DE PONTE SOBRE O RIO MUCAITÁ NO MUNICÍPIO DE SÃO JOSÉ DO  
PEIXE-PI

Bancos  
SINAPI - 10/2025 - Piauí  
SICRO3 - 10/2025 - Piauí  
ORSE - 10/2025 - Sergipe  
SEINFRA - 028 - Ceará

B.D.I.  
22,5%

Composições Analíticas com Preço Unitário

Composições Principais

Composição	5914655	SICRO3	Carga, manobra e descarga de materiais diversos em caminhão carroceria de 15 t - carga e descarga manuais	M0030	0,0009800	t	33,6800	0,0300
Composição	5914647	SICRO3	Carga, manobra e descarga de agregados ou solos em caminhão basculante de 10 m³ - carga com carregadeira de 3,40 m³ (exclusa) e descarga livre	M0082	0,9115800	t	1,8300	1,6700
Composição	5914647	SICRO3	Carga, manobra e descarga de agregados ou solos em caminhão basculante de 10 m³ - carga com carregadeira de 3,40 m³ (exclusa) e descarga livre	M0191	0,5513100	t	1,8300	1,0100
Composição	5914647	SICRO3	Carga, manobra e descarga de agregados ou solos em caminhão basculante de 10 m³ - carga com carregadeira de 3,40 m³ (exclusa) e descarga livre	M0192	0,5513100	t	1,8300	1,0100
Composição	5914655	SICRO3	Carga, manobra e descarga de materiais diversos em caminhão carroceria de 15 t - carga e descarga manuais	M0424	0,3274500	t	33,6800	11,0300

Custo Total dos Tempos Fixos 14,7475

F	Momento de	Banco	Descrição	Quantidade	Distância Média de Transporte (DMT)				Custo Horário
					LN	RP	P	FE	
Insumo	M0424	SICRO3	Cimento Portland CP II - 32 - saco	0,3274500	5914449 0,00 1,08 0,0000	5914464 0,00 0,86 0,0000	5914479 0,00 0,71 0,0000	--	0,0000
Insumo	M0082	SICRO3	Areia média lavada	0,9115800	5914359 0,00 1,24 0,0000	5914374 0,00 0,99 0,0000	5914389 0,00 0,82 0,0000	--	0,0000
Insumo	M0030	SICRO3	Aditivo plastificante e retardador de pega para concreto e argamassa	0,0009800	5914449 0,00 1,08 0,0000	5914464 0,00 0,86 0,0000	5914479 0,00 0,71 0,0000	--	0,0000
Insumo	M0191	SICRO3	Brita 1	0,5513100	5914359 0,00 1,24 0,0000	5914374 0,00 0,99 0,0000	5914389 0,00 0,82 0,0000	--	0,0000
Insumo	M0192	SICRO3	Brita 2	0,5513100	5914359 0,00 1,24 0,0000	5914374 0,00 0,99 0,0000	5914389 0,00 0,82 0,0000	--	0,0000

Custo do FIT 0

Custo total de transporte 0

MO sem LS => 510,16 LS => -504,85 MO com LS => 5,31  
Valor do BDI => 114,79 Valor com BDI => 624,95

4.5	Código	Banco	Descrição	Tipo	Und	Quant.	Valor Unit	Total
Composição	1106088	SICRO3	Lançamento mecânico de concreto com bomba rebocável com capacidade de 30 m³/h - confecção em central dosadora de 30 m³/h		m²	1,0000000	69,79	69,79
A	Código	Banco	Equipamentos	Quantidade	Utilização		Custo Horário	
					Operativa	Improdutiva	Operativa	Improdutiva
Insumo	E9073	SICRO3	Bomba de concreto rebocável com capacidade de 30 m³/h - 74 kW	1,0000000	1,00	0,00	215,8300	89,3600

Custo horário total de equipamentos 215,8319

B	Código	Banco	Mão de Obra	Quantidade	Custo Horário	
Insumo	P9821	SICRO3	Pedreiro	1,0000000	27,80	27,80
Insumo	P9824	SICRO3	Servente	7,0000000	22,12	154,83

Adicional de Mão de obra (%) 0,0000

Custo horário total de mão de obra 182,6382

Custo horário total de execução 398,4701

Produção de equipe 24,9

Custo unitário de execução 16,0028

Custo do FIC 0,2219

D	Código	Banco	ATIVIDADES AUXILIARES	Quantidade	Unidade	Preço	Custo Horário
Composição	1110000	SICRO3	Concreto	1,0000000	m³	0,00	0,00

Custo total de atividades auxiliares 0

E	Tempo Fixo	Banco	Descrição	Carga	Quantidade	Unidade	Preço Unitário	Custo Horário
Composição	5909007	SICRO3	Carga, manobra e descarga de concreto com caminhão betoneira - carga em central de concreto de 30 m³/h e descarga livre	1110000	2,4000000	t	22,3200	53,5700

Custo Total dos Tempos Fixos 53,568

F	Momento de	Banco	Descrição	Quantidade	Distância Média de Transporte (DMT)				Custo Horário
					LN	RP	P	FE	
Composição	1110000	SICRO3	Concreto	2,4000000	5914539 0,00 1,21 0,0000	5914554 0,00 0,97 0,0000	5914569 0,00 0,80 0,0000	--	0,0000

Custo do FIT 0

Custo total de transporte 0

MO sem LS => 7,33 LS => 0,00 MO com LS => 7,33  
Valor do BDI => 15,70 Valor com BDI => 85,49

4.6	Código	Banco	Descrição	Tipo	Und	Quant.	Valor Unit	Total
Composição	1100657	SICRO3	Adensamento de concreto por vibrador de imersão		m²	1,0000000	3,50	3,50



ESTADO DO PIAUÍ  
PREFEITURA MUNICIPAL DE SÃO JOSÉ DO PEIXE - PI

Composições Analíticas com Preço Unitário  
CONSTRUÇÃO DE PONTE SOBRE O RIO MUCAITÁ NO MUNICÍPIO DE SÃO JOSÉ DO  
PEIXE-PI

Bancos  
SINAPI - 10/2025 - Piauí  
SICRO3 - 10/2025 - Piauí  
ORSE - 10/2025 - Sergipe  
SEINFRA - 028 - Ceará

B.D.I.  
22,5%

Composições Analíticas com Preço Unitário

Composições Principais

A	Código	Banco	Equipamentos	Quantidade	Utilização		Custo Horário		Custo Horário Total
					Operativa	Improdutiva	Operativa	Improdutiva	
Insumo	E9069	SICRO3	Vibrador de imersão para concreto - 4,10 kW	1,00000000	1,00	0,00	8,8800	0,9300	8,8800

Custo horário total de equipamentos 8,8761

B	Código	Banco	Mão de Obra	Quantidade	Custo Horário				Custo Horário
Insumo	P9824	SICRO3	Servente	1,00000000				22,12	22,12

Adicional de Mão de obra (%) 0,0000

Custo horário total de mão de obra 22,1191

Custo horário total de execução 30,9952

Produção de equipe 9

Custo unitário de execução 3,4439

Custo do FIC 0,052

F	Momento de	Banco	Descrição	Quantidade	Distância Média de Transporte (DMT)				Custo Horário
					LN	RP	P	FE	

Custo do FIT 0

Custo total de transporte 0

MO sem LS => 3,50 LS => -1,04 MO com LS => 2,46

Valor do BDI => 0,79 Valor com BDI => 4,29

4.7	Código	Banco	Descrição	Tipo	Und	Quant.	Valor Unit	Total
Composição	13311	ORSE	Andaime metálico fachadeiro - locação mensal , exceto montagem, desmontagem e tela	Andaimes	m²xmês	1,00000000	38,44	38,44
Item	Código	Banco	Descrição	Tipo	Und	Quant.	Valor Unit	Total
Insumo	00006111/SIN	ORSE	Servente de obras (horista)	Mão de Obra	h	0,16000000	14,58	2,33
Composição	10549	ORSE	Encargos Complementares - Servente	Provisórios	h	0,16000000	3,96	0,63
Insumo	4154	ORSE	Aluguel de andaime tubular metálico fachadeiro (aluguel mensal) m² x mês - Largura=2,00m; Altura=1,20m	Serviços	m²xmês	1,03000000	32,62	33,60
Composição	10605	ORSE	Encargos Complementares - Montador	Provisórios	h	0,08000000	4,68	0,37
Insumo	00044497/SIN	ORSE	Montador de estruturas metalicas horista	Mão de Obra	h	0,08000000	18,94	1,52

Detalhamento de Cálculo ORSE

Item	Código	Banco	Descrição	Tipo	Und	Quant.	Valor Unit	Total
Insumo	00006111/SIN	ORSE	Servente de obras (horista)	Mão de Obra	h	0,16000000	14,58	2,33
Insumo	2378	ORSE	Vale transporte	Material	un	0,0202880	4,50	0,09
Insumo	00012895/SIN	ORSE	Capacete de segurança aba frontal com suspensao de polietileno, sem jugular (classe b)	Material	un	0,0001440	13,50	0,00
Insumo	10761	ORSE	Refeição - café da manhã ( café com leite e dois pães com manteiga)	Serviços	un	0,0244320	5,00	0,12
Insumo	00012892/SIN	ORSE	Luva raspa de couro, cano curto (punho *7* cm)	Material	par	0,0005520	10,87	0,01
Insumo	4728	ORSE	Talhadeira chata 10"	Material	un	0,0000480	18,58	0,00
Insumo	158	ORSE	Almoço (Participação do empregador)	Material	un	0,0244320	14,00	0,34
Insumo	4729	ORSE	Marreta 1 kg com cabo	Material	un	0,0000160	37,80	0,00
Insumo	10596	ORSE	Protetor auricular	Material	un	0,0010800	4,81	0,01
Insumo	941	ORSE	Fardamento com mangas curta	Material	un	0,0003600	193,04	0,07
Insumo	00012894/SIN	ORSE	Capa para chuva em pvc com forro de poliester, com capuz (amarela ou azul)	Material	un	0,0000480	20,11	0,00
Insumo	10599	ORSE	Protetor solar fps 30 com 120ml	Material	un	0,0004320	18,00	0,01
Insumo	1651	ORSE	Óculos branco proteção	Material	pr	0,0001920	6,00	0,00
Insumo	10362	ORSE	Seguro de vida e acidente em grupo	Serviços	un	0,0010800	12,54	0,01
Insumo	10517	ORSE	Exames admissionais/demissionais (checkup)	Serviços	cj	0,0000960	300,00	0,03
Insumo	00012893/SIN	ORSE	Bota de segurança com biqueira de aço e colarinho acolchoado	Material	par	0,0001920	73,93	0,01
Insumo	00002711/SIN	ORSE	Carrinho de mao, em aço, com capacidade de *45 a 65* l / *100* kg, pneu com camara	Material	un	0,0000320	180,74	0,01
Insumo	10788	ORSE	Pá quadrada	Material	un	0,0000320	36,90	0,00
Insumo	10492	ORSE	Cesta Básica	Material	un	0,0010800	205,00	0,22
Insumo	4154	ORSE	Aluguel de andaime tubular metálico fachadeiro (aluguel mensal) m² x mês - Largura=2,00m; Altura=1,20m	Serviços	m²xmês	1,03000000	32,62	33,60
Insumo	11286	ORSE	Macariço de solda Ref. CG201 código 010414410 carbografito	Material	un	0,0000240	407,45	0,01
Insumo	11282	ORSE	Esmerilhadeira angular elétrico portátil 4 1/2" - 1000 watts - ref. G1000KB2Black e Decker	Material	un	0,0000160	362,00	0,01
Insumo	11275	ORSE	Alicate de pressão 11"	Material	un	0,0000160	139,22	0,00
Insumo	11276	ORSE	Alicate de pressão para solda tipo U, para apertar chapas, tiras e qualquer tipo de perfil. Niquelado, mordentes reforçados em aço laminado. Corpo em chapa dobrada extra-reforçada e rebites de aço, 11" (280mm). Ref. 138 Gedore.	Material	un	0,0000160	173,78	0,00



# ESTADO DO PIAUÍ

## PREFEITURA MUNICIPAL DE SÃO JOSÉ DO PEIXE - PI

Composições Analíticas com Preço Unitário  
CONSTRUÇÃO DE PONTE SOBRE O RIO MUCAITÁ NO MUNICÍPIO DE SÃO JOSÉ DO  
PEIXE-PI

Bancos  
SINAPI - 10/2025 - Piauí  
SICRO3 - 10/2025 - Piauí  
ORSE - 10/2025 - Sergipe  
SEINFRA - 028 - Ceará

B.D.I.  
22,5%

### Composições Analíticas com Preço Unitário

#### Composições Principais

Insumo	11274	ORSE	Grampo de de aperto rápido 16" Ref. 60987 Beltools	Material	un	0,0000240	19,21	0,00
Insumo	11284	ORSE	Cavalete de ferro nº 1	Material	un	0,0000160	123,37	0,00
Insumo	11272	ORSE	Alicate Climpador ( cripador )	Material	un	0,0000080	209,72	0,00
Insumo	11283	ORSE	Selador horizontal para fita de aço 1"	Material	un	0,0000080	723,12	0,01
Insumo	11273	ORSE	Esquadro de alumínio para soldagem de peças, com duas morsas, 35 x 35 x 4,5cm, marca Black Jack	Material	un	0,0000160	223,75	0,00
Insumo	11278	ORSE	Alicate diagonal para corte rente 5" a 8"	Material	un	0,0000160	31,59	0,00
Insumo	11270	ORSE	Martelo de solda do tipo picareta, cabo de madeira, 300x0,4x0,5mm	Material	un	0,0000240	45,02	0,00
Insumo	11285	ORSE	Fonte inversora de solda WMI 140ED 220V - BAMBOZZI - WMI- 140ED	Material	un	0,0000080	930,00	0,01
Insumo	11271	ORSE	Talhadeira com punho de proteção 22 x225mm ref.207206BR Belzer	Material	un	0,0000080	60,69	0,00
Insumo	11277	ORSE	Alicate de pressão para solda de chapa 18" (460mm), Ref.138 Z Gedore	Material	un	0,0000160	200,25	0,00
Insumo	11281	ORSE	Bolsa de lona para ferramentas 40 x 30 x 20cm	Material	un	0,0000640	357,49	0,02
Insumo	11279	ORSE	Alicate para anéis de pistão capacidade 50-100mm. ref.44044101 Tramontina ou similar	Material	un	0,0000160	214,17	0,00
Insumo	11280	ORSE	Chave Inglesa 15" ref. 012418012 carbografit	Material	un	0,0000160	60,50	0,00
Insumo	00044497/SIN	ORSE	Montador de estruturas metalicas horista	Mão de Obra	h	0,0800000	18,94	1,52

4.8	Código	Banco	Descrição	Tipo	Und	Quant.	Valor Unit	Total
Composição	3808043	SICRO3	Pintura manual com nata de cimento - 3 demãos		m²	1,0000000	4,54	4,54
B	Código	Banco	Mão de Obra	Quantidade			Custo Horário	Custo Horário
Insumo	P9824	SICRO3	Servente	1,0000000			22,12	22,12

Adicional de Mão de obra (%) 0,0000  
Custo horário total de mão de obra 22,1191  
Custo horário total de execução 22,1191  
Produção de equipe 5  
Custo unitário de execução 4,4238  
Custo do FIC 0,0944

C	Código	Banco	MATERIAL	Quantidade	Unidade	Preço	Custo Horário
Insumo	M0424	SICRO3	Cimento Portland CP II - 32 - saco	0,0200000	kg	0,88	0,02
Custo unitário total de material							0,0175

E	Tempo Fixo	Banco	Descrição	Carga	Quantidade	Unidade	Preço Unitário	Custo Horário
Composição	5914655	SICRO3	Carga, manobra e descarga de materiais diversos em caminhão carroceria de 15 t - carga e descarga manuais	M0424	0,0000200	t	33,6800	0,0000
Custo Total dos Tempos Fixos								0,0007

F	Momento de	Banco	Descrição	Quantidade	Distância Média de Transporte (DMT)				Custo Horário
					LN	RP	P	FE	
Insumo	M0424	SICRO3	Cimento Portland CP II - 32 - saco	0,0000200	5914449	5914464	5914479	--	0,0000
					0,00	0,00	0,00		
					1,08	0,86	0,71		
					0,0000	0,0000	0,0000		
					Custo do FIT				
Custo total de transporte				0					
MO sem LS =>				4,42	LS =>	0,00	MO com LS =>	4,42	
Valor do BDI =>				1,02			Valor com BDI =>	5,56	

5.3	Código	Banco	Descrição	Tipo	Und	Quant.	Valor Unit	Total
Composição	0407820	SICRO3	Armação em aço CA-60 - fornecimento, preparo e colocação		kg	1,0000000	13,38	13,38
B	Código	Banco	Mão de Obra	Quantidade			Custo Horário	Custo Horário
Insumo	P9801	SICRO3	Ajudante	0,0800000			22,56	1,80
Insumo	P9805	SICRO3	Armador	0,0800000			32,83	2,63

Adicional de Mão de obra (%) 0,0000  
Custo horário total de mão de obra 4,4311  
Custo horário total de execução 4,4311  
Produção de equipe 1  
Custo unitário de execução 4,4311  
Custo do FIC 0

C	Código	Banco	MATERIAL	Quantidade	Unidade	Preço	Custo Horário
Insumo	M0014	SICRO3	Aço CA 60	1,1000000	kg	7,96	8,76
Insumo	M0075	SICRO3	Arame liso recozido em aço-carbono - D = 1,24 mm (18 BWG)	0,0150000	kg	10,23	0,15
Custo unitário total de material							8,9119

E	Tempo Fixo	Banco	Descrição	Carga	Quantidade	Unidade	Preço Unitário	Custo Horário
---	------------	-------	-----------	-------	------------	---------	----------------	---------------



ESTADO DO PIAUÍ  
PREFEITURA MUNICIPAL DE SÃO JOSÉ DO PEIXE - PI

Composições Analíticas com Preço Unitário  
CONSTRUÇÃO DE PONTE SOBRE O RIO MUCAITÁ NO MUNICÍPIO DE SÃO JOSÉ DO  
PEIXE-PI

Bancos  
SINAPI - 10/2025 - Piauí  
SICRO3 - 10/2025 - Piauí  
ORSE - 10/2025 - Sergipe  
SEINFRA - 028 - Ceará

B.D.I.  
22,5%

Composições Analíticas com Preço Unitário

Composições Principais

Composição	5914655	SICRO3	Carga, manobra e descarga de materiais diversos em caminhão carroceria de 15 t - carga e descarga manuais	M0014	0,0011000	t	33,6800	0,0400
Composição	5914655	SICRO3	Carga, manobra e descarga de materiais diversos em caminhão carroceria de 15 t - carga e descarga manuais	M0075	0,0000200	t	33,6800	0,0000

Custo Total dos Tempos Fixos 0,0377

F	Momento de	Banco	Descrição	Quantidade	Distância Média de Transporte (DMT)				Custo Horário
					LN	RP	P	FE	
Insumo	M0014	SICRO3	Aço CA 60	0,0011000	5914449 0,00 1,08 0,0000	5914464 0,00 0,86 0,0000	5914479 0,00 0,71 0,0000	--	0,0000
Insumo	M0075	SICRO3	Arame liso recozido em aço-carbono - D = 1,24 mm (18 BWG)	0,0000200	5914449 0,00 1,08 0,0000	5914464 0,00 0,86 0,0000	5914479 0,00 0,71 0,0000	--	0,0000

Custo do FIT 0

Custo total de transporte 0

MO sem LS => 4,44 LS => 0,00 MO com LS => 4,44

Valor do BDI => 3,01 Valor com BDI => 16,39

5.7	Código	Banco	Descrição	Tipo	Und	Quant.	Valor Unit	Total	
Composição	2108166	SICRO3	Escoramento com pontaletes D = 10 cm - utilização de 2 vezes - confecção, instalação e retirada		m³	1,0000000	26,02	26,02	
A	Código	Banco	Equipamentos	Quantidade	Utilização		Custo Horário	Custo Horário	
					Operativa	Improdutiva	Operativa	Improdutiva	
Insumo	E9066	SICRO3	Grupo gerador - 14 kVA	0,0630800	1,00	0,00	20,7100	6,1400	1,3100
Insumo	E9535	SICRO3	Serra circular com bancada - D = 30 cm - 4 kW	0,0630800	1,00	0,00	28,8100	28,4200	1,8200

Custo horário total de equipamentos 3,1235

B	Código	Banco	Mão de Obra	Quantidade	Custo Horário				Custo Horário
Insumo	P9808	SICRO3	Carpinteiro	0,2250000				27,91	6,28
Insumo	P9801	SICRO3	Ajudante	0,2250000				22,56	5,08

Adicional de Mão de obra (%) 0,0000

Custo horário total de mão de obra 11,3558

Custo horário total de execução 14,4793

Produção de equipe 1

Custo unitário de execução 14,4793

Custo do FIC 0

C	Código	Banco	MATERIAL	Quantidade	Unidade	Preço	Custo Horário
Insumo	M0289	SICRO3	Tábua - E = 2,5 cm e L = 15 cm	0,0509300	m	7,66	0,39
Insumo	M1205	SICRO3	Prego de ferro	0,0264600	kg	16,26	0,43
Insumo	M0286	SICRO3	Tábua - E = 2,5 cm e L = 30 cm	0,3055600	m	18,52	5,66
Insumo	M0290	SICRO3	Tábua - E = 2,5 cm e L = 10 cm	0,4583300	m	5,43	2,49
Insumo	M0301	SICRO3	Pontalete para escoramento - D = 10 cm	0,7129600	m	3,16	2,26

Custo unitário total de material 11,2256

E	Tempo Fixo	Banco	Descrição	Carga	Quantidade	Unidade	Preço Unitário	Custo Horário
Composição	5914655	SICRO3	Carga, manobra e descarga de materiais diversos em caminhão carroceria de 15 t - carga e descarga manuais	M0290	0,0011500	t	33,6800	0,0400
Composição	5914655	SICRO3	Carga, manobra e descarga de materiais diversos em caminhão carroceria de 15 t - carga e descarga manuais	M0286	0,0022900	t	33,6800	0,0800
Composição	5914655	SICRO3	Carga, manobra e descarga de materiais diversos em caminhão carroceria de 15 t - carga e descarga manuais	M1205	0,0000300	t	33,6800	0,0000
Composição	5914655	SICRO3	Carga, manobra e descarga de materiais diversos em caminhão carroceria de 15 t - carga e descarga manuais	M0301	0,0056000	t	33,6800	0,1900
Composição	5914655	SICRO3	Carga, manobra e descarga de materiais diversos em caminhão carroceria de 15 t - carga e descarga manuais	M0289	0,0001900	t	33,6800	0,0100

Custo Total dos Tempos Fixos 0,3118

F	Momento de	Banco	Descrição	Quantidade	Distância Média de Transporte (DMT)				Custo Horário
					LN	RP	P	FE	
Insumo	M0301	SICRO3	Pontalete para escoramento - D = 10 cm	0,0056000	5914449 0,00 1,08 0,0000	5914464 0,00 0,86 0,0000	5914479 0,00 0,71 0,0000	--	0,0000
Insumo	M0286	SICRO3	Tábua - E = 2,5 cm e L = 30 cm	0,0022900	5914449 0,00 1,08 0,0000	5914464 0,00 0,86 0,0000	5914479 0,00 0,71 0,0000	--	0,0000
Insumo	M1205	SICRO3	Prego de ferro	0,0000300	5914449 0,00 1,08 0,0000	5914464 0,00 0,86 0,0000	5914479 0,00 0,71 0,0000	--	0,0000





ESTADO DO PIAUÍ  
PREFEITURA MUNICIPAL DE SÃO JOSÉ DO PEIXE - PI

Composições Analíticas com Preço Unitário  
CONSTRUÇÃO DE PONTE SOBRE O RIO MUCAITÁ NO MUNICÍPIO DE SÃO JOSÉ DO  
PEIXE-PI

Bancos  
SINAPI - 10/2025 - Piauí  
SICRO3 - 10/2025 - Piauí  
ORSE - 10/2025 - Sergipe  
SEINFRA - 028 - Ceará

B.D.I.  
22,5%

Composições Analíticas com Preço Unitário

Composições Principais

Insumo	M0289	SICRO3	Tábua - E = 2,5 cm e L = 15 cm	0,0001900	5914449	5914464	5914479	--	0,0000
					0,00	0,00	0,00		
					1,08	0,86	0,71		
					0,0000	0,0000	0,0000		
Insumo	M0290	SICRO3	Tábua - E = 2,5 cm e L = 10 cm	0,0011500	5914449	5914464	5914479	--	0,0000
					0,00	0,00	0,00		
					1,08	0,86	0,71		
					0,0000	0,0000	0,0000		

Custo do FIT 0

Custo total de transporte 0

MO sem LS => 26,02 LS => -14,56 MO com LS => 11,46

Valor do BDI => 5,85 Valor com BDI => 31,87

5.8	Código	Banco	Descrição	Tipo	Und	Quant.	Valor Unit	Total
Composição	0307731	SICRO3	Aparelho de apoio de neoprene fretado para estruturas moldadas no local - fornecimento e instalação		dm³	1,0000000	151,14	151,14
B	Código	Banco	Mão de Obra	Quantidade			Custo Horário	Custo Horário
Insumo	P9821	SICRO3	Pedreiro	2,0000000			27,80	55,61

Adicional de Mão de obra (%) 0,0000

Custo horário total de mão de obra 55,609

Custo horário total de execução 55,609

Produção de equipe 2

Custo unitário de execução 27,8045

Custo do FIC 0,5647

C	Código	Banco	MATERIAL	Quantidade	Unidade	Preço		Custo Horário
Insumo	M0786	SICRO3	Placa de poliestireno expandido (EPS)	0,0062700	m³		318,00	1,99
Insumo	M0798	SICRO3	Apoio de neoprene fretado	1,0000000	dm³		120,66	120,66

Custo unitário total de material 122,6585

E	Tempo Fixo	Banco	Descrição	Carga	Quantidade	Unidade	Preço Unitário	Custo Horário
Composição	5914655	SICRO3	Carga, manobra e descarga de materiais diversos em caminhão carroceria de 15 t - carga e descarga manuais	M0786	0,0000700	t	33,6800	0,0000
Composição	5914655	SICRO3	Carga, manobra e descarga de materiais diversos em caminhão carroceria de 15 t - carga e descarga manuais	M0798	0,0032000	t	33,6800	0,1100

Custo Total dos Tempos Fixos 0,1102

F	Momento de	Banco	Descrição	Quantidade	Distância Média de Transporte (DMT)				Custo Horário
					LN	RP	P	FE	
Insumo	M0786	SICRO3	Placa de poliestireno expandido (EPS)	0,0016700	5914449	5914464	5914479	--	0,0000
					0,00	0,00	0,00		
					1,08	0,86	0,71		
					0,0000	0,0000	0,0000		
Insumo	M0798	SICRO3	Apoio de neoprene fretado	0,0032000	5914449	5914464	5914479	--	0,0000
					0,00	0,00	0,00		
					1,08	0,86	0,71		
					0,0000	0,0000	0,0000		

Custo do FIT 0

Custo total de transporte 0

MO sem LS => 151,14 LS => -123,30 MO com LS => 27,84

Valor do BDI => 34,01 Valor com BDI => 185,15

6.1	Código	Banco	Descrição	Tipo	Und	Quant.	Valor Unit	Total
Composição	1505879	SICRO3	Enrocamento de pedra arrumada manualmente - pedra de mão comercial - fornecimento e assentamento		m³	1,0000000	319,41	319,41
B	Código	Banco	Mão de Obra	Quantidade			Custo Horário	Custo Horário
Insumo	P9824	SICRO3	Servente	10,0000000			22,12	221,19
Insumo	P9821	SICRO3	Pedreiro	1,0000000			27,80	27,80

Adicional de Mão de obra (%) 0,0000

Custo horário total de mão de obra 248,9955

Custo horário total de execução 248,9955

Produção de equipe 2

Custo unitário de execução 124,4978

Custo do FIC 8,914

C	Código	Banco	MATERIAL	Quantidade	Unidade	Preço		Custo Horário
Insumo	M1097	SICRO3	Pedra de mão ou rachão	1,2000000	m³		152,25	182,70

Custo unitário total de material 182,7034

E	Tempo Fixo	Banco	Descrição	Carga	Quantidade	Unidade	Preço Unitário	Custo Horário
Composição	5914647	SICRO3	Carga, manobra e descarga de agregados ou solos em caminhão basculante de 10 m³ - carga com carregadeira de 3,40 m³ (exclusa) e descarga livre	M1097	1,8000000	t	1,8300	3,2900

Custo Total dos Tempos Fixos 3,294

F	Momento de	Banco	Descrição	Quantidade	Distância Média de Transporte (DMT)				Custo Horário
					LN	RP	P	FE	



ESTADO DO PIAUÍ  
PREFEITURA MUNICIPAL DE SÃO JOSÉ DO PEIXE - PI

Composições Analíticas com Preço Unitário  
CONSTRUÇÃO DE PONTE SOBRE O RIO MUCAITÁ NO MUNICÍPIO DE SÃO JOSÉ DO  
PEIXE-PI

Bancos  
SINAPI - 10/2025 - Piauí  
SICRO3 - 10/2025 - Piauí  
ORSE - 10/2025 - Sergipe  
SEINFRA - 028 - Ceará

B.D.I.  
22,5%

Composições Analíticas com Preço Unitário

Composições Principais

Insumo	M1097	SICRO3	Pedra de mão ou rachão	1,8000000	5914359	5914374	5914389	--	0,0000
					0,00	0,00	0,00		
					1,24	0,99	0,82		
					0,0000	0,0000	0,0000		

Custo do FIT 0

Custo total de transporte 0

MO sem LS => 319,41 LS => -194,91 MO com LS => 124,50

Valor do BDI => 71,87 Valor com BDI => 391,28

6.2	Código	Banco	Descrição	Tipo	Und	Quant.	Valor Unit	Total
Composição	4915672	SICRO3	Limpeza de ponte		m	1,0000000	4,52	4,52
B	Código	Banco	Mão de Obra	Quantidade			Custo Horário	Custo Horário
Insumo	P9824	SICRO3	Servente	4,0000000			22,12	88,48

Adicional de Mão de obra (%) 0,0000

Custo horário total de mão de obra 88,4764

Custo horário total de execução 88,4764

Produção de equipe 20

Custo unitário de execução 4,4238

Custo do FIC 0,0944

F	Momento de	Banco	Descrição	Quantidade	Distância Média de Transporte (DMT)				Custo Horário
					LN	RP	P	FE	

Custo do FIT 0

Custo total de transporte 0

MO sem LS => 4,42 LS => 0,00 MO com LS => 4,42

Valor do BDI => 1,02 Valor com BDI => 5,54

6.3	Código	Banco	Descrição	Tipo	Und	Quant.	Valor Unit	Total
Composição	5216111	SICRO3	Suporte para placa de sinalização em madeira de lei tratada 8 x 8 cm - fornecimento e implantação		un	1,0000000	133,97	133,97
A	Código	Banco	Equipamentos	Quantidade	Utilização		Custo Horário	
					Operativa	Improdutiva	Operativa	Improdutiva
Insumo	E9687	SICRO3	Caminhão carroceria com capacidade de 5 t - 120 kW	1,0000000	0,30	0,70	170,0300	67,0200
Custo horário total de equipamentos								97,923

B	Código	Banco	Mão de Obra	Quantidade			Custo Horário	Custo Horário
Insumo	P9824	SICRO3	Servente	1,0000000			22,12	22,12
Insumo	P9808	SICRO3	Carpinteiro	1,0000000			27,91	27,91
Insumo	P9822	SICRO3	Pintor	0,5000000			32,82	16,41

Adicional de Mão de obra (%) 0,0000

Custo horário total de mão de obra 66,4379

Custo horário total de execução 164,3609

Produção de equipe 4

Custo unitário de execução 41,0902

Custo do FIC 0,6776

C	Código	Banco	MATERIAL	Quantidade	Unidade	Preço		Custo Horário
Insumo	M1662	SICRO3	Suporte em madeira de eucalipto tratado - seção de 8 x 8 cm	3,0000000	m		17,92	53,76
Insumo	M2128	SICRO3	Tinta esmalte sintético acetinado	0,2562200	l		30,07	7,70
Insumo	M0789	SICRO3	Conjunto para fixação de placas em aço galvanizado composto por barra chata, abraçadeira, parafusos, porcas e arruelas	0,6970000	kg		35,54	24,77

Custo unitário total de material 86,2333

D	Código	Banco	ATIVIDADES AUXILIARES	Quantidade	Unidade	Preço		Custo Horário
Composição	4815671	SICRO3	Reaterro e compactação com soquete vibratório	0,0528000	m³		18,69	0,99
Composição	1106165	SICRO3	Concreto ciclópico fck = 20 MPa - confecção em betoneira e lançamento manual - areia, brita e pedra de mão comerciais	0,0037500	m³		463,88	1,74
Composição	4805750	SICRO3	Escavação manual em material de 1ª categoria na profundidade de até 1 m	0,0565500	m³		45,32	2,56

Custo total de atividades auxiliares 5,2892

E	Tempo Fixo	Banco	Descrição	Carga	Quantidade	Unidade	Preço Unitário	Custo Horário
Composição	5914655	SICRO3	Carga, manobra e descarga de materiais diversos em caminhão carroceria de 15 t - carga e descarga manuais	M1662	0,0192000	t	33,6800	0,6500
Composição	5914655	SICRO3	Carga, manobra e descarga de materiais diversos em caminhão carroceria de 15 t - carga e descarga manuais	M2128	0,0003500	t	33,6800	0,0100
Composição	5914655	SICRO3	Carga, manobra e descarga de materiais diversos em caminhão carroceria de 15 t - carga e descarga manuais	M0789	0,0007000	t	33,6800	0,0200

Custo Total dos Tempos Fixos 0,6821

F	Momento de	Banco	Descrição	Quantidade	Distância Média de Transporte (DMT)				Custo Horário
					LN	RP	P	FE	



ESTADO DO PIAUÍ  
PREFEITURA MUNICIPAL DE SÃO JOSÉ DO PEIXE - PI

Composições Analíticas com Preço Unitário  
CONSTRUÇÃO DE PONTE SOBRE O RIO MUCAITÁ NO MUNICÍPIO DE SÃO JOSÉ DO  
PEIXE-PI

Bancos  
SINAPI - 10/2025 - Piauí  
SICRO3 - 10/2025 - Piauí  
ORSE - 10/2025 - Sergipe  
SEINFRA - 028 - Ceará

B.D.I.  
22,5%

Composições Analíticas com Preço Unitário

Composições Principais

Insumo	M2128	SICRO3	Tinta esmalte sintético acetinado	0,0003500	5914449	5914464	5914479	--	0,0000
					0,00	0,00	0,00		
					1,08	0,86	0,71		
					0,0000	0,0000	0,0000		
Insumo	M1662	SICRO3	Suporte em madeira de eucalipto tratado - seção de 8 x 8 cm	0,0192000	5914449	5914464	5914479	--	0,0000
					0,00	0,00	0,00		
					1,08	0,86	0,71		
					0,0000	0,0000	0,0000		
Insumo	M0789	SICRO3	Conjunto para fixação de placas em aço galvanizado composto por barra chata, abraçadeira, parafusos, porcas e arruelas	0,0007000	5914449	5914464	5914479	--	0,0000
					0,00	0,00	0,00		
					1,08	0,86	0,71		
					0,0000	0,0000	0,0000		

Custo do FIT 0

Custo total de transporte 0

MO sem LS => 20,28 LS => 0,00 MO com LS => 20,28

Valor do BDI => 30,14 Valor com BDI => 164,11

6.4	Código	Banco	Descrição	Tipo	Und	Quant.	Valor Unit	Total
Composição	5213465	SICRO3	Placa de advertência em aço, lado de 0,80 m - película retrorrefletiva tipo I + SI - fornecimento e implantação		un	1,0000000	503,58	503,58
A	Código	Banco	Equipamentos	Quantidade	Utilização	Custo Horário		Custo Horário
					Operativa	Improdutiva	Operativa	Improdutiva
Insumo	E9687	SICRO3	Caminhão carroceria com capacidade de 5 t - 120 kW	1,0000000	0,30	0,70	67,0200	97,9200

Custo horário total de equipamentos 97,923

B	Código	Banco	Mão de Obra	Quantidade			Custo Horário	Custo Horário
Insumo	P9824	SICRO3	Servente	2,0000000			22,12	44,24
Insumo	P9830	SICRO3	Montador	1,0000000			33,46	33,46

Adicional de Mão de obra (%) 0,0000

Custo horário total de mão de obra 77,697

Custo horário total de execução 175,62

Produção de equipe 3

Custo unitário de execução 58,54

Custo do FIC 0,9797

D	Código	Banco	ATIVIDADES AUXILIARES	Quantidade	Unidade	Preço		Custo Horário
Composição	5213414	SICRO3	Placa em aço nº 16 galvanizado com película retrorrefletiva tipo I + SI - confecção	0,6857400	m²		647,57	444,06

Custo total de atividades auxiliares 444,0647

F	Momento de	Banco	Descrição	Quantidade	Distância Média de Transporte (DMT)	Custo Horário
					LN RP P FE	

Custo do FIT 0

Custo total de transporte 0

MO sem LS => 55,36 LS => 0,00 MO com LS => 55,36

Valor do BDI => 113,31 Valor com BDI => 616,89

8.1	Código	Banco	Descrição	Tipo	Und	Quant.	Valor Unit	Total
Composição	90778	SINAPI	ENGENHEIRO CIVIL DE OBRA PLENO COM ENCARGOS COMPLEMENTARES	Livro SINAPI: Cálculos e Parâmetros	H	1,0000000	131,95	131,95
Composição Auxiliar	95403	SINAPI	CURSO DE CAPACITAÇÃO PARA ENGENHEIRO CIVIL DE OBRA PLENO (ENCARGOS COMPLEMENTARES) - HORISTA	Livro SINAPI: Cálculos e Parâmetros	H	1,0000000	1,85	1,85
Insumo	00037370	SINAPI	ALIMENTACAO - HORISTA (COLETADO CAIXA - ENCARGOS COMPLEMENTARES)	Encargos Complementares	H	1,0000000	2,46	2,46
Insumo	00043486	SINAPI	EPI - FAMILIA ENGENHEIRO CIVIL - HORISTA (ENCARGOS COMPLEMENTARES - COLETADO CAIXA)	Encargos Complementares	H	1,0000000	0,77	0,77
Insumo	00037373	SINAPI	SEGURO - HORISTA (COLETADO CAIXA - ENCARGOS COMPLEMENTARES)	Encargos Complementares	H	1,0000000	0,08	0,08
Insumo	00043462	SINAPI	FERRAMENTAS - FAMILIA ENGENHEIRO CIVIL - HORISTA (ENCARGOS COMPLEMENTARES - COLETADO CAIXA)	Encargos Complementares	H	1,0000000	0,01	0,01
Insumo	00037372	SINAPI	EXAMES - HORISTA (COLETADO CAIXA - ENCARGOS COMPLEMENTARES)	Encargos Complementares	H	1,0000000	1,43	1,43
Insumo	00002707	SINAPI	ENGENHEIRO CIVIL DE OBRA PLENO (HORISTA)	Mão de Obra	H	1,0000000	125,35	125,35

MO sem LS => 127,20 LS => 0,00 MO com LS => 127,20

Valor do BDI => 29,69 Valor com BDI => 161,64

8.2	Código	Banco	Descrição	Tipo	Und	Quant.	Valor Unit	Total
Composição	90776	SINAPI	ENCARREGADO GERAL COM ENCARGOS COMPLEMENTARES	Livro SINAPI: Cálculos e Parâmetros	H	1,0000000	38,42	38,42
Composição Auxiliar	95401	SINAPI	CURSO DE CAPACITAÇÃO PARA ENCARREGADO GERAL (ENCARGOS COMPLEMENTARES) - HORISTA	Livro SINAPI: Cálculos e Parâmetros	H	1,0000000	0,67	0,67
Insumo	00043487	SINAPI	EPI - FAMILIA ENCARREGADO GERAL - HORISTA (ENCARGOS COMPLEMENTARES - COLETADO CAIXA)	Encargos Complementares	H	1,0000000	1,28	1,28
Insumo	00043463	SINAPI	FERRAMENTAS - FAMILIA ENCARREGADO GERAL - HORISTA (ENCARGOS COMPLEMENTARES - COLETADO CAIXA)	Encargos Complementares	H	1,0000000	0,08	0,08
Insumo	00004083	SINAPI	ENCARREGADO GERAL DE OBRAS (HORISTA)	Mão de Obra	H	1,0000000	31,85	31,85
Insumo	00037370	SINAPI	ALIMENTACAO - HORISTA (COLETADO CAIXA - ENCARGOS COMPLEMENTARES)	Encargos Complementares	H	1,0000000	2,46	2,46
Insumo	00037371	SINAPI	TRANSPORTE - HORISTA (COLETADO CAIXA - ENCARGOS COMPLEMENTARES)	Encargos Complementares	H	1,0000000	0,57	0,57
Insumo	00037373	SINAPI	SEGURO - HORISTA (COLETADO CAIXA - ENCARGOS COMPLEMENTARES)	Encargos Complementares	H	1,0000000	0,08	0,08
Insumo	00037372	SINAPI	EXAMES - HORISTA (COLETADO CAIXA - ENCARGOS COMPLEMENTARES)	Encargos Complementares	H	1,0000000	1,43	1,43

MO sem LS => 32,52 LS => 0,00 MO com LS => 32,52

Valor do BDI => 8,64 Valor com BDI => 47,06



ESTADO DO PIAUÍ  
PREFEITURA MUNICIPAL DE SÃO JOSÉ DO PEIXE - PI

Composições Analíticas com Preço Unitário  
CONSTRUÇÃO DE PONTE SOBRE O RIO MUCAITÁ NO MUNICÍPIO DE SÃO JOSÉ DO  
PEIXE-PI

Bancos  
SINAPI - 10/2025 - Piauí  
SICRO3 - 10/2025 - Piauí  
ORSE - 10/2025 - Sergipe  
SEINFRA - 028 - Ceará

B.D.I.  
22,5%

Composições Analíticas com Preço Unitário

Composições Principais

8.3	Código	Banco	Descrição	Tipo	Und	Quant.	Valor Unit	Total
Composição	100289	SINAPI	VIGIA DIURNO COM ENCARGOS COMPLEMENTARES	Livro SINAPI: Cálculos e Parâmetros	H	1,0000000	21,47	21,47
Composição Auxiliar	100288	SINAPI	CURSO DE CAPACITAÇÃO PARA VIGIA DIURNO (ENCARGOS COMPLEMENTARES) - HORISTA	Livro SINAPI: Cálculos e Parâmetros	H	1,0000000	0,07	0,07
Insumo	00037371	SINAPI	TRANSPORTE - HORISTA (COLETADO CAIXA - ENCARGOS COMPLEMENTARES)	Encargos Complementares	H	1,0000000	0,57	0,57
Insumo	00043467	SINAPI	FERRAMENTAS - FAMÍLIA SERVENTE - HORISTA (ENCARGOS COMPLEMENTARES - COLETADO CAIXA)	Encargos Complementares	H	1,0000000	0,61	0,61
Insumo	00034345	SINAPI	VIGIA DIURNO (HORISTA)	Mão de Obra	H	1,0000000	14,86	14,86
Insumo	00037373	SINAPI	SEGURO - HORISTA (COLETADO CAIXA - ENCARGOS COMPLEMENTARES)	Encargos Complementares	H	1,0000000	0,08	0,08
Insumo	00043491	SINAPI	EPI - FAMÍLIA SERVENTE - HORISTA (ENCARGOS COMPLEMENTARES - COLETADO CAIXA)	Encargos Complementares	H	1,0000000	1,39	1,39
Insumo	00037370	SINAPI	ALIMENTAÇÃO - HORISTA (COLETADO CAIXA - ENCARGOS COMPLEMENTARES)	Encargos Complementares	H	1,0000000	2,46	2,46
Insumo	00037372	SINAPI	EXAMES - HORISTA (COLETADO CAIXA - ENCARGOS COMPLEMENTARES)	Encargos Complementares	H	1,0000000	1,43	1,43
				MO sem LS =>	14,93	LS =>	0,00	14,93
				Valor do BDI =>	4,83		Valor com BDI =>	26,30

8.4	Código	Banco	Descrição	Tipo	Und	Quant.	Valor Unit	Total
Composição	90767	SINAPI	APONTADOR OU APROPRIADOR COM ENCARGOS COMPLEMENTARES	Livro SINAPI: Cálculos e Parâmetros	H	1,0000000	26,17	26,17
Composição Auxiliar	95393	SINAPI	CURSO DE CAPACITAÇÃO PARA APONTADOR OU APROPRIADOR (ENCARGOS COMPLEMENTARES) - HORISTA	Livro SINAPI: Cálculos e Parâmetros	H	1,0000000	0,43	0,43
Insumo	00037372	SINAPI	EXAMES - HORISTA (COLETADO CAIXA - ENCARGOS COMPLEMENTARES)	Encargos Complementares	H	1,0000000	1,43	1,43
Insumo	00037370	SINAPI	ALIMENTAÇÃO - HORISTA (COLETADO CAIXA - ENCARGOS COMPLEMENTARES)	Encargos Complementares	H	1,0000000	2,46	2,46
Insumo	00006122	SINAPI	APONTADOR OU APROPRIADOR DE MÃO DE OBRA (HORISTA)	Mão de Obra	H	1,0000000	20,33	20,33
Insumo	00043458	SINAPI	FERRAMENTAS - FAMÍLIA ALMOXARIFE - HORISTA (ENCARGOS COMPLEMENTARES - COLETADO CAIXA)	Encargos Complementares	H	1,0000000	0,06	0,06
Insumo	00043482	SINAPI	EPI - FAMÍLIA ALMOXARIFE - HORISTA (ENCARGOS COMPLEMENTARES - COLETADO CAIXA)	Encargos Complementares	H	1,0000000	0,81	0,81
Insumo	00037371	SINAPI	TRANSPORTE - HORISTA (COLETADO CAIXA - ENCARGOS COMPLEMENTARES)	Encargos Complementares	H	1,0000000	0,57	0,57
Insumo	00037373	SINAPI	SEGURO - HORISTA (COLETADO CAIXA - ENCARGOS COMPLEMENTARES)	Encargos Complementares	H	1,0000000	0,08	0,08
				MO sem LS =>	20,76	LS =>	0,00	20,76
				Valor do BDI =>	5,89		Valor com BDI =>	32,06

8.5	Código	Banco	Descrição	Tipo	Und	Quant.	Valor Unit	Total
Composição	100309	SINAPI	TÉCNICO EM SEGURANÇA DO TRABALHO COM ENCARGOS COMPLEMENTARES	Livro SINAPI: Cálculos e Parâmetros	H	1,0000000	30,63	30,63
Composição Auxiliar	100299	SINAPI	CURSO DE CAPACITAÇÃO PARA TÉCNICO EM SEGURANÇA DO TRABALHO (ENCARGOS COMPLEMENTARES) - HORISTA	Livro SINAPI: Cálculos e Parâmetros	H	1,0000000	0,44	0,44
Insumo	00037372	SINAPI	EXAMES - HORISTA (COLETADO CAIXA - ENCARGOS COMPLEMENTARES)	Encargos Complementares	H	1,0000000	1,43	1,43
Insumo	00043458	SINAPI	FERRAMENTAS - FAMÍLIA ALMOXARIFE - HORISTA (ENCARGOS COMPLEMENTARES - COLETADO CAIXA)	Encargos Complementares	H	1,0000000	0,06	0,06
Insumo	00043482	SINAPI	EPI - FAMÍLIA ALMOXARIFE - HORISTA (ENCARGOS COMPLEMENTARES - COLETADO CAIXA)	Encargos Complementares	H	1,0000000	0,81	0,81
Insumo	00037373	SINAPI	SEGURO - HORISTA (COLETADO CAIXA - ENCARGOS COMPLEMENTARES)	Encargos Complementares	H	1,0000000	0,08	0,08
Insumo	00040943	SINAPI	TECNICO EM SEGURANCA DO TRABALHO (HORISTA)	Mão de Obra	H	1,0000000	24,78	24,78
Insumo	00037370	SINAPI	ALIMENTAÇÃO - HORISTA (COLETADO CAIXA - ENCARGOS COMPLEMENTARES)	Encargos Complementares	H	1,0000000	2,46	2,46
Insumo	00037371	SINAPI	TRANSPORTE - HORISTA (COLETADO CAIXA - ENCARGOS COMPLEMENTARES)	Encargos Complementares	H	1,0000000	0,57	0,57
				MO sem LS =>	25,22	LS =>	0,00	25,22
				Valor do BDI =>	6,89		Valor com BDI =>	37,52

9.1	Código	Banco	Descrição	Tipo	Und	Quant.	Valor Unit	Total
Composição	4682	ORSE	Ensaio - Granulometria por peneiramento	Locação de Serviços de Terraplenagem e	un	1,0000000	175,00	175,00
Item	Código	Banco	Descrição	Tipo	Und	Quant.	Valor Unit	Total
Insumo	4327	ORSE	Ensaio - Granulometria por peneiramento	Serviços	un	1,0000000	175,00	175,00

Detalhamento de Cálculo ORSE

Item	Código	Banco	Descrição	Tipo	Und	Quant.	Valor Unit	Total
Insumo	4327	ORSE	Ensaio - Granulometria por peneiramento	Serviços	un	1,0000000	175,00	175,00
				MO sem LS =>	0,00	LS =>	0,00	0,00
				Valor do BDI =>	39,38		Valor com BDI =>	214,38

9.2	Código	Banco	Descrição	Tipo	Und	Quant.	Valor Unit	Total
Composição	4685	ORSE	Ensaio - Compactação Proctor Normal com reuso de material (6 pontos)	Locação de Serviços de Terraplenagem e	un	1,0000000	230,00	230,00
Item	Código	Banco	Descrição	Tipo	Und	Quant.	Valor Unit	Total
Insumo	4330	ORSE	Ensaio - Compactação Proctor Normal com reuso de material (6 pontos)	Serviços	un	1,0000000	230,00	230,00

Detalhamento de Cálculo ORSE

Item	Código	Banco	Descrição	Tipo	Und	Quant.	Valor Unit	Total
Insumo	4330	ORSE	Ensaio - Compactação Proctor Normal com reuso de material (6 pontos)	Serviços	un	1,0000000	230,00	230,00
				MO sem LS =>	0,00	LS =>	0,00	0,00
				Valor do BDI =>	51,75		Valor com BDI =>	281,75

9.3	Código	Banco	Descrição	Tipo	Und	Quant.	Valor Unit	Total
-----	--------	-------	-----------	------	-----	--------	------------	-------



ESTADO DO PIAUÍ  
PREFEITURA MUNICIPAL DE SÃO JOSÉ DO PEIXE - PI

Composições Analíticas com Preço Unitário  
CONSTRUÇÃO DE PONTE SOBRE O RIO MUCAITÁ NO MUNICÍPIO DE SÃO JOSÉ DO  
PEIXE-PI

Bancos  
SINAPI - 10/2025 - Piauí  
SICRO3 - 10/2025 - Piauí  
ORSE - 10/2025 - Sergipe  
SEINFRA - 028 - Ceará

B.D.I.  
22,5%

Composições Analíticas com Preço Unitário

Composições Principais

Composição	4683	ORSE	Ensaio - Limite de liquidez	Locação de Serviços de Terraplenagem e	un	1,0000000	175,00	175,00
Item	Código	Banco	Descrição	Tipo	Und	Quant.	Valor Unit	Total
Insumo	4328	ORSE	Ensaio - Limite de liquidez	Serviços	un	1,0000000	175,00	175,00

Detalhamento de Cálculo ORSE

Item	Código	Banco	Descrição	Tipo	Und	Quant.	Valor Unit	Total
Insumo	4328	ORSE	Ensaio - Limite de liquidez	Serviços	un	1,0000000	175,00	175,00
				MO sem LS =>	0,00	LS =>	0,00	MO com LS =>
				Valor do BDI =>	39,38			Valor com BDI =>
								214,38

9.4	Código	Banco	Descrição	Tipo	Und	Quant.	Valor Unit	Total
Composição	4684	ORSE	Ensaio - Limite de plasticidade	Locação de Serviços de Terraplenagem e	un	1,0000000	175,00	175,00
Item	Código	Banco	Descrição	Tipo	Und	Quant.	Valor Unit	Total
Insumo	4329	ORSE	Ensaio - Limite de plasticidade	Serviços	un	1,0000000	175,00	175,00

Detalhamento de Cálculo ORSE

Item	Código	Banco	Descrição	Tipo	Und	Quant.	Valor Unit	Total
Insumo	4329	ORSE	Ensaio - Limite de plasticidade	Serviços	un	1,0000000	175,00	175,00
				MO sem LS =>	0,00	LS =>	0,00	MO com LS =>
				Valor do BDI =>	39,38			Valor com BDI =>
								214,38

Composições Auxiliares

	Código	Banco	Descrição	Tipo	Und	Quant.	Valor Unit	Total
Composição	88239	SINAPI	AJUDANTE DE CARPINTEIRO COM ENCARGOS COMPLEMENTARES	Livro SINAPI: Cálculos e Parâmetros	H	1,0000000	22,20	22,20
Composição Auxiliar	95309	SINAPI	CURSO DE CAPACITAÇÃO PARA AJUDANTE DE CARPINTEIRO (ENCARGOS COMPLEMENTARES) - HORISTA	Livro SINAPI: Cálculos e Parâmetros	H	1,0000000	0,22	0,22
Insumo	00043483	SINAPI	EPI - FAMÍLIA CARPINTEIRO DE FORMAS - HORISTA (ENCARGOS COMPLEMENTARES - COLETADO CAIXA)	Encargos Complementares	H	1,0000000	1,43	1,43
Insumo	00037371	SINAPI	TRANSPORTE - HORISTA (COLETADO CAIXA - ENCARGOS COMPLEMENTARES)	Encargos Complementares	H	1,0000000	0,57	0,57
Insumo	00037372	SINAPI	EXAMES - HORISTA (COLETADO CAIXA - ENCARGOS COMPLEMENTARES)	Encargos Complementares	H	1,0000000	1,43	1,43
Insumo	00037373	SINAPI	SEGURO - HORISTA (COLETADO CAIXA - ENCARGOS COMPLEMENTARES)	Encargos Complementares	H	1,0000000	0,08	0,08
Insumo	00006117	SINAPI	CARPINTEIRO AUXILIAR (HORISTA)	Mão de Obra	H	1,0000000	15,57	15,57
Insumo	00037370	SINAPI	ALIMENTAÇÃO - HORISTA (COLETADO CAIXA - ENCARGOS COMPLEMENTARES)	Encargos Complementares	H	1,0000000	2,46	2,46
Insumo	00043459	SINAPI	FERRAMENTAS - FAMÍLIA CARPINTEIRO DE FORMAS - HORISTA (ENCARGOS COMPLEMENTARES - COLETADO CAIXA)	Encargos Complementares	H	1,0000000	0,44	0,44
				MO sem LS =>	15,79	LS =>	0,00	MO com LS =>
				Valor do BDI =>	5,00			Valor com BDI =>
								27,20

	Código	Banco	Descrição	Tipo	Und	Quant.	Valor Unit	Total
Composição	5903	SINAPI	CAMINHÃO PIPA 10.000 L TRUCADO, PESO BRUTO TOTAL 23.000 KG, CARGA ÚTIL MÁXIMA 15.935 KG, DISTÂNCIA ENTRE EIXOS 4,8 M, POTÊNCIA 230 CV, INCLUSIVE TANQUE DE AÇO PARA TRANSPORTE DE ÁGUA - CHI DIURNO. AF_06/2014	Custos Horários Produtivo e Improdutivo dos Equipamentos	CHI	1,0000000	71,27	71,27
Composição Auxiliar	88282	SINAPI	MOTORISTA DE CAMINHÃO COM ENCARGOS COMPLEMENTARES	Livro SINAPI: Cálculos e Parâmetros	H	1,0000000	25,87	25,87
Composição Auxiliar	91398	SINAPI	CAMINHÃO PIPA 10.000 L TRUCADO, PESO BRUTO TOTAL 23.000 KG, CARGA ÚTIL MÁXIMA 15.935 KG, DISTÂNCIA ENTRE EIXOS 4,8 M, POTÊNCIA 230 CV, INCLUSIVE TANQUE DE AÇO PARA TRANSPORTE DE ÁGUA - IMPOSTOS E SEGUROS. AF_06/2014	Depreciação, Juros, Impostos e Seguros, Manutenção e Materiais na Operação dos Equipamentos	H	1,0000000	4,59	4,59
Composição Auxiliar	91397	SINAPI	CAMINHÃO PIPA 10.000 L TRUCADO, PESO BRUTO TOTAL 23.000 KG, CARGA ÚTIL MÁXIMA 15.935 KG, DISTÂNCIA ENTRE EIXOS 4,8 M, POTÊNCIA 230 CV, INCLUSIVE TANQUE DE AÇO PARA TRANSPORTE DE ÁGUA - JUROS. AF_06/2014	Depreciação, Juros, Impostos e Seguros, Manutenção e Materiais na Operação dos Equipamentos	H	1,0000000	11,38	11,38
Composição Auxiliar	91396	SINAPI	CAMINHÃO PIPA 10.000 L TRUCADO, PESO BRUTO TOTAL 23.000 KG, CARGA ÚTIL MÁXIMA 15.935 KG, DISTÂNCIA ENTRE EIXOS 4,8 M, POTÊNCIA 230 CV, INCLUSIVE TANQUE DE AÇO PARA TRANSPORTE DE ÁGUA - DEPRECIAÇÃO. AF_06/2014	Depreciação, Juros, Impostos e Seguros, Manutenção e Materiais na Operação dos Equipamentos	H	1,0000000	29,43	29,43
				MO sem LS =>	20,43	LS =>	0,00	MO com LS =>
				Valor do BDI =>	16,04			Valor com BDI =>
								87,31

	Código	Banco	Descrição	Tipo	Und	Quant.	Valor Unit	Total
Composição	5901	SINAPI	CAMINHÃO PIPA 10.000 L TRUCADO, PESO BRUTO TOTAL 23.000 KG, CARGA ÚTIL MÁXIMA 15.935 KG, DISTÂNCIA ENTRE EIXOS 4,8 M, POTÊNCIA 230 CV, INCLUSIVE TANQUE DE AÇO PARA TRANSPORTE DE ÁGUA - CHP DIURNO. AF_06/2014	Custos Horários Produtivo e Improdutivo dos Equipamentos	CHP	1,0000000	313,24	313,24
Composição Auxiliar	91396	SINAPI	CAMINHÃO PIPA 10.000 L TRUCADO, PESO BRUTO TOTAL 23.000 KG, CARGA ÚTIL MÁXIMA 15.935 KG, DISTÂNCIA ENTRE EIXOS 4,8 M, POTÊNCIA 230 CV, INCLUSIVE TANQUE DE AÇO PARA TRANSPORTE DE ÁGUA - DEPRECIAÇÃO. AF_06/2014	Depreciação, Juros, Impostos e Seguros, Manutenção e Materiais na Operação dos Equipamentos	H	1,0000000	29,43	29,43
Composição Auxiliar	5763	SINAPI	CAMINHÃO PIPA 10.000 L TRUCADO, PESO BRUTO TOTAL 23.000 KG, CARGA ÚTIL MÁXIMA 15.935 KG, DISTÂNCIA ENTRE EIXOS 4,8 M, POTÊNCIA 230 CV, INCLUSIVE TANQUE DE AÇO PARA TRANSPORTE DE ÁGUA - MANUTENÇÃO. AF_06/2014	Depreciação, Juros, Impostos e Seguros, Manutenção e Materiais na Operação dos Equipamentos	H	1,0000000	52,23	52,23





ESTADO DO PIAUÍ  
PREFEITURA MUNICIPAL DE SÃO JOSÉ DO PEIXE - PI

Composições Analíticas com Preço Unitário  
CONSTRUÇÃO DE PONTE SOBRE O RIO MUCAITÁ NO MUNICÍPIO DE SÃO JOSÉ DO  
PEIXE-PI

Bancos  
SINAPI - 10/2025 - Piauí  
SICRO3 - 10/2025 - Piauí  
ORSE - 10/2025 - Sergipe  
SEINFRA - 028 - Ceará

B.D.I.  
22,5%

Composições Analíticas com Preço Unitário

Composições Principais								
Composição Auxiliar	91397	SINAPI	CAMINHÃO PIPA 10.000 L TRUCADO, PESO BRUTO TOTAL 23.000 KG, CARGA ÚTIL MÁXIMA 15.935 KG, DISTÂNCIA ENTRE EIXOS 4,8 M, POTÊNCIA 230 CV, INCLUSIVE TANQUE DE AÇO PARA TRANSPORTE DE ÁGUA - JUROS. AF_06/2014	Depreciação, Juros, Impostos e Seguros, Manutenção e Materiais na Operação dos Equipamentos	H	1,0000000	11,38	11,38
Composição Auxiliar	88282	SINAPI	MOTORISTA DE CAMINHÃO COM ENCARGOS COMPLEMENTARES	Livro SINAPI: Cálculos e Parâmetros	H	1,0000000	25,87	25,87
Composição Auxiliar	91398	SINAPI	CAMINHÃO PIPA 10.000 L TRUCADO, PESO BRUTO TOTAL 23.000 KG, CARGA ÚTIL MÁXIMA 15.935 KG, DISTÂNCIA ENTRE EIXOS 4,8 M, POTÊNCIA 230 CV, INCLUSIVE TANQUE DE AÇO PARA TRANSPORTE DE ÁGUA - IMPOSTOS E SEGUROS. AF_06/2014	Depreciação, Juros, Impostos e Seguros, Manutenção e Materiais na Operação dos Equipamentos	H	1,0000000	4,59	4,59
Composição Auxiliar	53831	SINAPI	CAMINHÃO PIPA 10.000 L TRUCADO, PESO BRUTO TOTAL 23.000 KG, CARGA ÚTIL MÁXIMA 15.935 KG, DISTÂNCIA ENTRE EIXOS 4,8 M, POTÊNCIA 230 CV, INCLUSIVE TANQUE DE AÇO PARA TRANSPORTE DE ÁGUA - MATERIAIS NA OPERAÇÃO. AF_06/2014	Depreciação, Juros, Impostos e Seguros, Manutenção e Materiais na Operação dos Equipamentos	H	1,0000000	189,74	189,74

	Código	Banco	Descrição	Tipo	Und	Quant.	Valor Unit	Total	
Composição	91396	SINAPI	CAMINHÃO PIPA 10.000 L TRUCADO, PESO BRUTO TOTAL 23.000 KG, CARGA ÚTIL MÁXIMA 15.935 KG, DISTÂNCIA ENTRE EIXOS 4,8 M, POTÊNCIA 230 CV, INCLUSIVE TANQUE DE AÇO PARA TRANSPORTE DE ÁGUA - DEPRECIAÇÃO. AF_06/2014	Depreciação, Juros, Impostos e Seguros, Manutenção e Materiais na Operação dos Equipamentos	H	1,0000000	29,43	29,43	
Insumo	00037758	SINAPI	CAMINHÃO TRUCADO, PESO BRUTO TOTAL 23000 KG, CARGA UTIL MÁXIMA 15285 KG, DISTANCIA ENTRE EIXOS 4,80 M, POTENCIA 326 CV (INCLUI CABINE E CHASSI, NAO INCLUI CARROCERIA)	Equipamento para Aquisição Permanente	UN	0,0000343	720.250,97	24,70	
Insumo	00037736	SINAPI	TANQUE DE ACO CARBONO NAO REVESTIDO, PARA TRANSPORTE DE AGUA COM CAPACIDADE DE 10 M3, COM BOMBA CENTRIFUGA POR TOMADA DE FORÇA, VAZAO MÁXIMA *75* M3/H (INCLUI MONTAGEM, NAO INCLUI CAMINHÃO)	Equipamento para Aquisição Permanente	UN	0,0000551	85.950,00	4,73	
				MO sem LS =>	0,00	LS =>	0,00	MO com LS =>	0,00
				Valor do BDI =>	6,62	Valor com BDI =>		36,05	

	Código	Banco	Descrição	Tipo	Und	Quant.	Valor Unit	Total	
Composição	91398	SINAPI	CAMINHÃO PIPA 10.000 L TRUCADO, PESO BRUTO TOTAL 23.000 KG, CARGA ÚTIL MÁXIMA 15.935 KG, DISTÂNCIA ENTRE EIXOS 4,8 M, POTÊNCIA 230 CV, INCLUSIVE TANQUE DE AÇO PARA TRANSPORTE DE ÁGUA - IMPOSTOS E SEGUROS. AF_06/2014	Depreciação, Juros, Impostos e Seguros, Manutenção e Materiais na Operação dos Equipamentos	H	1,0000000	4,59	4,59	
Insumo	00037758	SINAPI	CAMINHÃO TRUCADO, PESO BRUTO TOTAL 23000 KG, CARGA UTIL MÁXIMA 15285 KG, DISTANCIA ENTRE EIXOS 4,80 M, POTENCIA 326 CV (INCLUI CABINE E CHASSI, NAO INCLUI CARROCERIA)	Equipamento para Aquisição Permanente	UN	0,0000057	720.250,97	4,10	
Insumo	00037736	SINAPI	TANQUE DE ACO CARBONO NAO REVESTIDO, PARA TRANSPORTE DE AGUA COM CAPACIDADE DE 10 M3, COM BOMBA CENTRIFUGA POR TOMADA DE FORÇA, VAZAO MÁXIMA *75* M3/H (INCLUI MONTAGEM, NAO INCLUI CAMINHÃO)	Equipamento para Aquisição Permanente	UN	0,0000058	85.950,00	0,49	
				MO sem LS =>	0,00	LS =>	0,00	MO com LS =>	0,00
				Valor do BDI =>	1,03	Valor com BDI =>		5,62	

	Código	Banco	Descrição	Tipo	Und	Quant.	Valor Unit	Total	
Composição	91397	SINAPI	CAMINHÃO PIPA 10.000 L TRUCADO, PESO BRUTO TOTAL 23.000 KG, CARGA ÚTIL MÁXIMA 15.935 KG, DISTÂNCIA ENTRE EIXOS 4,8 M, POTÊNCIA 230 CV, INCLUSIVE TANQUE DE AÇO PARA TRANSPORTE DE ÁGUA - JUROS. AF_06/2014	Depreciação, Juros, Impostos e Seguros, Manutenção e Materiais na Operação dos Equipamentos	H	1,0000000	11,38	11,38	
Insumo	00037736	SINAPI	TANQUE DE ACO CARBONO NAO REVESTIDO, PARA TRANSPORTE DE AGUA COM CAPACIDADE DE 10 M3, COM BOMBA CENTRIFUGA POR TOMADA DE FORÇA, VAZAO MÁXIMA *75* M3/H (INCLUI MONTAGEM, NAO INCLUI CAMINHÃO)	Equipamento para Aquisição Permanente	UN	0,0000144	85.950,00	1,23	
Insumo	00037758	SINAPI	CAMINHÃO TRUCADO, PESO BRUTO TOTAL 23000 KG, CARGA UTIL MÁXIMA 15285 KG, DISTANCIA ENTRE EIXOS 4,80 M, POTENCIA 326 CV (INCLUI CABINE E CHASSI, NAO INCLUI CARROCERIA)	Equipamento para Aquisição Permanente	UN	0,0000141	720.250,97	10,15	
				MO sem LS =>	0,00	LS =>	0,00	MO com LS =>	0,00
				Valor do BDI =>	2,56	Valor com BDI =>			13,94

	Código	Banco	Descrição	Tipo	Und	Quant.	Valor Unit	Total	
Composição	5763	SINAPI	CAMINHÃO PIPA 10.000 L TRUCADO, PESO BRUTO TOTAL 23.000 KG, CARGA ÚTIL MÁXIMA 15.935 KG, DISTÂNCIA ENTRE EIXOS 4,8 M, POTÊNCIA 230 CV, INCLUSIVE TANQUE DE AÇO PARA TRANSPORTE DE ÁGUA - MANUTENÇÃO. AF_06/2014	Depreciação, Juros, Impostos e Seguros, Manutenção e Materiais na Operação dos Equipamentos	H	1,0000000	52,23	52,23	
Insumo	00037736	SINAPI	TANQUE DE ACO CARBONO NAO REVESTIDO, PARA TRANSPORTE DE AGUA COM CAPACIDADE DE 10 M3, COM BOMBA CENTRIFUGA POR TOMADA DE FORÇA, VAZAO MÁXIMA *75* M3/H (INCLUI MONTAGEM, NAO INCLUI CAMINHÃO)	Equipamento para Aquisição Permanente	UN	0,0000689	85.950,00	5,92	
Insumo	00037758	SINAPI	CAMINHÃO TRUCADO, PESO BRUTO TOTAL 23000 KG, CARGA UTIL MÁXIMA 15285 KG, DISTANCIA ENTRE EIXOS 4,80 M, POTENCIA 326 CV (INCLUI CABINE E CHASSI, NAO INCLUI CARROCERIA)	Equipamento para Aquisição Permanente	UN	0,0000643	720.250,97	46,31	
				MO sem LS =>	0,00	LS =>	0,00	MO com LS =>	0,00
				Valor do BDI =>	11,75	Valor com BDI =>			63,98

	Código	Banco	Descrição	Tipo	Und	Quant.	Valor Unit	Total	
Composição	53831	SINAPI	CAMINHÃO PIPA 10.000 L TRUCADO, PESO BRUTO TOTAL 23.000 KG, CARGA ÚTIL MÁXIMA 15.935 KG, DISTÂNCIA ENTRE EIXOS 4,8 M, POTÊNCIA 230 CV, INCLUSIVE TANQUE DE AÇO PARA TRANSPORTE DE ÁGUA - MATERIAIS NA OPERAÇÃO. AF_06/2014	Depreciação, Juros, Impostos e Seguros, Manutenção e Materiais na Operação dos Equipamentos	H	1,0000000	189,74	189,74	
Insumo	00004221	SINAPI	OLEO DIESEL COMBUSTIVEL COMUM METROPOLITANO S-10 OU S-500	Material	L	32,1600000	5,90	189,74	
				MO sem LS =>	0,00	LS =>	0,00	MO com LS =>	0,00



ESTADO DO PIAUÍ  
PREFEITURA MUNICIPAL DE SÃO JOSÉ DO PEIXE - PI

Composições Analíticas com Preço Unitário  
CONSTRUÇÃO DE PONTE SOBRE O RIO MUCAITÁ NO MUNICÍPIO DE SÃO JOSÉ DO  
PEIXE-PI

Bancos  
SINAPI - 10/2025 - Piauí  
SICRO3 - 10/2025 - Piauí  
ORSE - 10/2025 - Sergipe  
SEINFRA - 028 - Ceará

B.D.I.  
22,5%

Composições Analíticas com Preço Unitário

Composições Principais

Valor do BDI => 42,69

Valor com BDI => 232,43

	Código	Banco	Descrição	Tipo	Und	Quant.	Valor Unit	Total
Composição	88262	SINAPI	CARPINTEIRO DE FORMAS COM ENCARGOS COMPLEMENTARES	Livro SINAPI: Cálculos e Parâmetros	H	1,0000000	26,97	26,97
Composição Auxiliar	95330	SINAPI	CURSO DE CAPACITAÇÃO PARA CARPINTEIRO DE FÓRMAS (ENCARGOS COMPLEMENTARES) - HORISTA	Livro SINAPI: Cálculos e Parâmetros	H	1,0000000	0,23	0,23
Insumo	00037373	SINAPI	SEGURO - HORISTA (COLETADO CAIXA - ENCARGOS COMPLEMENTARES)	Encargos Complementares	H	1,0000000	0,08	0,08
Insumo	00037372	SINAPI	EXAMES - HORISTA (COLETADO CAIXA - ENCARGOS COMPLEMENTARES)	Encargos Complementares	H	1,0000000	1,43	1,43
Insumo	00043459	SINAPI	FERRAMENTAS - FAMILIA CARPINTEIRO DE FORMAS - HORISTA (ENCARGOS COMPLEMENTARES - COLETADO CAIXA)	Encargos Complementares	H	1,0000000	0,44	0,44
Insumo	00037370	SINAPI	ALIMENTACAO - HORISTA (COLETADO CAIXA - ENCARGOS COMPLEMENTARES)	Encargos Complementares	H	1,0000000	2,46	2,46
Insumo	00001213	SINAPI	CARPINTEIRO DE FORMAS PARA CONCRETO (HORISTA)	Mão de Obra	H	1,0000000	20,33	20,33
Insumo	00037371	SINAPI	TRANSPORTE - HORISTA (COLETADO CAIXA - ENCARGOS COMPLEMENTARES)	Encargos Complementares	H	1,0000000	0,57	0,57
Insumo	00043483	SINAPI	EPI - FAMILIA CARPINTEIRO DE FORMAS - HORISTA (ENCARGOS COMPLEMENTARES - COLETADO CAIXA)	Encargos Complementares	H	1,0000000	1,43	1,43

MO sem LS => 20,56 LS => 0,00 MO com LS => 20,56

Valor do BDI => 6,07 Valor com BDI => 33,04

	Código	Banco	Descrição	Tipo	Und	Quant.	Valor Unit	Total
Composição	94974	SINAPI	CONCRETO MAGRO PARA LASTRO, TRAÇO 1:4,5:4,5 (EM MASSA SECA DE CIMENTO/ AREIA MÉDIA/ BRITA 1) - PREPARO MANUAL. AF_05/2021	Produção de Concreto	m³	1,0000000	591,67	591,67
Composição Auxiliar	88316	SINAPI	SERVENTE COM ENCARGOS COMPLEMENTARES	Livro SINAPI: Cálculos e Parâmetros	H	6,2858000	21,71	136,46
Insumo	00004721	SINAPI	PEDRA BRITADA N. 1 (9,5 A 19 MM) POSTO PEDREIRA/FORNECEDOR, SEM FRETE	Material	m³	0,5971000	248,89	148,61
Insumo	00000370	SINAPI	AREIA MEDIA - POSTO JAZIDA/FORNECEDOR (RETIRADO NA JAZIDA, SEM TRANSPORTE)	Material	m³	0,8538000	95,00	81,11
Insumo	00001379	SINAPI	CIMENTO PORTLAND COMPOSTO CP II-32	Material	KG	218,9300000	1,03	225,49

MO sem LS => 95,35 LS => 0,00 MO com LS => 95,35

Valor do BDI => 133,13 Valor com BDI => 724,80

	Código	Banco	Descrição	Tipo	Und	Quant.	Valor Unit	Total
Composição	95309	SINAPI	CURSO DE CAPACITAÇÃO PARA AJUDANTE DE CARPINTEIRO (ENCARGOS COMPLEMENTARES) - HORISTA	Livro SINAPI: Cálculos e Parâmetros	H	1,0000000	0,22	0,22
Insumo	00006117	SINAPI	CARPINTEIRO AUXILIAR (HORISTA)	Mão de Obra	H	0,0147600	15,57	0,22

MO sem LS => 0,22 LS => 0,00 MO com LS => 0,22

Valor do BDI => 0,05 Valor com BDI => 0,27

	Código	Banco	Descrição	Tipo	Und	Quant.	Valor Unit	Total
Composição	95393	SINAPI	CURSO DE CAPACITAÇÃO PARA APONTADOR OU APROPRIADOR (ENCARGOS COMPLEMENTARES) - HORISTA	Livro SINAPI: Cálculos e Parâmetros	H	1,0000000	0,43	0,43
Insumo	00006122	SINAPI	APONTADOR OU APROPRIADOR DE MAO DE OBRA (HORISTA)	Mão de Obra	H	0,0212000	20,33	0,43

MO sem LS => 0,43 LS => 0,00 MO com LS => 0,43

Valor do BDI => 0,10 Valor com BDI => 0,53

	Código	Banco	Descrição	Tipo	Und	Quant.	Valor Unit	Total
Composição	95330	SINAPI	CURSO DE CAPACITAÇÃO PARA CARPINTEIRO DE FÓRMAS (ENCARGOS COMPLEMENTARES) - HORISTA	Livro SINAPI: Cálculos e Parâmetros	H	1,0000000	0,23	0,23
Insumo	00001213	SINAPI	CARPINTEIRO DE FORMAS PARA CONCRETO (HORISTA)	Mão de Obra	H	0,0115400	20,33	0,23

MO sem LS => 0,23 LS => 0,00 MO com LS => 0,23

Valor do BDI => 0,05 Valor com BDI => 0,28

	Código	Banco	Descrição	Tipo	Und	Quant.	Valor Unit	Total
Composição	95401	SINAPI	CURSO DE CAPACITAÇÃO PARA ENCARREGADO GERAL (ENCARGOS COMPLEMENTARES) - HORISTA	Livro SINAPI: Cálculos e Parâmetros	H	1,0000000	0,67	0,67
Insumo	00004083	SINAPI	ENCARREGADO GERAL DE OBRAS (HORISTA)	Mão de Obra	H	0,0212000	31,85	0,67

MO sem LS => 0,67 LS => 0,00 MO com LS => 0,67

Valor do BDI => 0,15 Valor com BDI => 0,82

	Código	Banco	Descrição	Tipo	Und	Quant.	Valor Unit	Total
Composição	95403	SINAPI	CURSO DE CAPACITAÇÃO PARA ENGENHEIRO CIVIL DE OBRA PLENO (ENCARGOS COMPLEMENTARES) - HORISTA	Livro SINAPI: Cálculos e Parâmetros	H	1,0000000	1,85	1,85
Insumo	00002707	SINAPI	ENGENHEIRO CIVIL DE OBRA PLENO (HORISTA)	Mão de Obra	H	0,0147600	125,35	1,85

MO sem LS => 1,85 LS => 0,00 MO com LS => 1,85

Valor do BDI => 0,42 Valor com BDI => 2,27

	Código	Banco	Descrição	Tipo	Und	Quant.	Valor Unit	Total
Composição	95347	SINAPI	CURSO DE CAPACITAÇÃO PARA MOTORISTA DE CAMINHÃO (ENCARGOS COMPLEMENTARES) - HORISTA	Livro SINAPI: Cálculos e Parâmetros	H	1,0000000	0,10	0,10
Insumo	00004093	SINAPI	MOTORISTA DE CAMINHÃO (HORISTA)	Mão de Obra	H	0,0050900	20,33	0,10

MO sem LS => 0,10 LS => 0,00 MO com LS => 0,10

Valor do BDI => 0,02 Valor com BDI => 0,12

	Código	Banco	Descrição	Tipo	Und	Quant.	Valor Unit	Total
Composição	95357	SINAPI	CURSO DE CAPACITAÇÃO PARA OPERADOR DE ESCAVADEIRA (ENCARGOS COMPLEMENTARES) - HORISTA	Livro SINAPI: Cálculos e Parâmetros	H	1,0000000	0,28	0,28
Insumo	00004234	SINAPI	OPERADOR DE ESCAVADEIRA (HORISTA)	Mão de Obra	H	0,0115400	24,53	0,28

MO sem LS => 0,28 LS => 0,00 MO com LS => 0,28

Valor do BDI => 0,06 Valor com BDI => 0,34

	Código	Banco	Descrição	Tipo	Und	Quant.	Valor Unit	Total
Composição	95363	SINAPI	CURSO DE CAPACITAÇÃO PARA OPERADOR DE MOTONIVELADORA (ENCARGOS COMPLEMENTARES) - HORISTA	Livro SINAPI: Cálculos e Parâmetros	H	1,0000000	0,33	0,33
Insumo	00004239	SINAPI	OPERADOR DE MOTONIVELADORA (HORISTA)	Mão de Obra	H	0,0083100	40,34	0,33

MO sem LS => 0,33 LS => 0,00 MO com LS => 0,33



ESTADO DO PIAUÍ  
PREFEITURA MUNICIPAL DE SÃO JOSÉ DO PEIXE - PI

Composições Analíticas com Preço Unitário  
CONSTRUÇÃO DE PONTE SOBRE O RIO MUCAITÁ NO MUNICÍPIO DE SÃO JOSÉ DO  
PEIXE-PI

Bancos  
SINAPI - 10/2025 - Piauí  
SICRO3 - 10/2025 - Piauí  
ORSE - 10/2025 - Sergipe  
SEINFRA - 028 - Ceará

B.D.I.  
22,5%

Composições Analíticas com Preço Unitário

Composições Principais

Valor do BDI => 0,07 Valor com BDI => 0,40

	Código	Banco	Descrição	Tipo	Und	Quant.	Valor Unit	Total
Composição	95360	SINAPI	CURSO DE CAPACITAÇÃO PARA OPERADOR DE MÁQUINAS E EQUIPAMENTOS (ENCARGOS COMPLEMENTARES) - HORISTA	Livro SINAPI: Cálculos e Parâmetros	H	1,0000000	0,24	0,24
Insumo	00004230	SINAPI	OPERADOR DE MAQUINAS E TRATORES DIVERSOS - TERRAPLANAGEM (HORISTA)	Mão de Obra	H	0,0115400	21,48	0,24

MO sem LS => 0,24 LS => 0,00 MO com LS => 0,24  
Valor do BDI => 0,05 Valor com BDI => 0,29

	Código	Banco	Descrição	Tipo	Und	Quant.	Valor Unit	Total
Composição	95366	SINAPI	CURSO DE CAPACITAÇÃO PARA OPERADOR DE ROLO COMPACTADOR (ENCARGOS COMPLEMENTARES) - HORISTA	Livro SINAPI: Cálculos e Parâmetros	H	1,0000000	0,17	0,17
Insumo	00004238	SINAPI	OPERADOR DE ROLO COMPACTADOR (HORISTA)	Mão de Obra	H	0,0083100	20,62	0,17

MO sem LS => 0,17 LS => 0,00 MO com LS => 0,17  
Valor do BDI => 0,04 Valor com BDI => 0,21

	Código	Banco	Descrição	Tipo	Und	Quant.	Valor Unit	Total
Composição	95371	SINAPI	CURSO DE CAPACITAÇÃO PARA PEDREIRO (ENCARGOS COMPLEMENTARES) - HORISTA	Livro SINAPI: Cálculos e Parâmetros	H	1,0000000	0,43	0,43
Insumo	00004750	SINAPI	PEDREIRO (HORISTA)	Mão de Obra	H	0,0212000	20,33	0,43

MO sem LS => 0,43 LS => 0,00 MO com LS => 0,43  
Valor do BDI => 0,10 Valor com BDI => 0,53

	Código	Banco	Descrição	Tipo	Und	Quant.	Valor Unit	Total
Composição	95372	SINAPI	CURSO DE CAPACITAÇÃO PARA PINTOR (ENCARGOS COMPLEMENTARES) - HORISTA	Livro SINAPI: Cálculos e Parâmetros	H	1,0000000	0,30	0,30
Insumo	00004783	SINAPI	PINTOR (HORISTA)	Mão de Obra	H	0,0147600	20,33	0,30

MO sem LS => 0,30 LS => 0,00 MO com LS => 0,30  
Valor do BDI => 0,07 Valor com BDI => 0,37

	Código	Banco	Descrição	Tipo	Und	Quant.	Valor Unit	Total
Composição	95378	SINAPI	CURSO DE CAPACITAÇÃO PARA SERVENTE (ENCARGOS COMPLEMENTARES) - HORISTA	Livro SINAPI: Cálculos e Parâmetros	H	1,0000000	0,31	0,31
Insumo	00006111	SINAPI	SERVENTE DE OBRAS (HORISTA)	Mão de Obra	H	0,0212000	14,86	0,31

MO sem LS => 0,31 LS => 0,00 MO com LS => 0,31  
Valor do BDI => 0,07 Valor com BDI => 0,38

	Código	Banco	Descrição	Tipo	Und	Quant.	Valor Unit	Total
Composição	100299	SINAPI	CURSO DE CAPACITAÇÃO PARA TÉCNICO EM SEGURANÇA DO TRABALHO (ENCARGOS COMPLEMENTARES) - HORISTA	Livro SINAPI: Cálculos e Parâmetros	H	1,0000000	0,44	0,44
Insumo	00040943	SINAPI	TECNICO EM SEGURANCA DO TRABALHO (HORISTA)	Mão de Obra	H	0,0179800	24,78	0,44

MO sem LS => 0,44 LS => 0,00 MO com LS => 0,44  
Valor do BDI => 0,10 Valor com BDI => 0,54

	Código	Banco	Descrição	Tipo	Und	Quant.	Valor Unit	Total
Composição	100288	SINAPI	CURSO DE CAPACITAÇÃO PARA VIGIA DIURNO (ENCARGOS COMPLEMENTARES) - HORISTA	Livro SINAPI: Cálculos e Parâmetros	H	1,0000000	0,07	0,07
Insumo	00034345	SINAPI	VIGIA DIURNO (HORISTA)	Mão de Obra	H	0,0050900	14,86	0,07

MO sem LS => 0,07 LS => 0,00 MO com LS => 0,07  
Valor do BDI => 0,02 Valor com BDI => 0,09

	Código	Banco	Descrição	Tipo	Und	Quant.	Valor Unit	Total
Composição	5914647	SICRO3	Carga, manobra e descarga de agregados ou solos em caminhão basculante de 10 m³ - carga com carregadeira de 3,40 m³ (exclusa) e descarga livre		t	1,0000000	1,83	1,83

A	Código	Banco	Equipamentos	Quantidade	Utilização		Custo Horário		Custo Horário Total
					Operativa	Improdutiva	Operativa	Improdutiva	
Insumo	E9579	SICRO3	Caminhão basculante com capacidade de 10 m³ - 210 kW	3,0000000	0,86	0,14	306,0800	89,7800	827,3800

Custo horário total de equipamentos 827,3815

Custo horário total de execução 827,3815

Produção de equipe 457,16

Custo unitário de execução 1,8098

Custo do FIC 0,0156

F	Momento de	Banco	Descrição	Quantidade	Distância Média de Transporte (DMT)			Custo Horário
					LN	RP	P	FE

Custo do FIT 0

Custo total de transporte 0

MO sem LS => 0,00 LS => 0,00 MO com LS => 0,00  
Valor do BDI => 0,41 Valor com BDI => 2,24

	Código	Banco	Descrição	Tipo	Und	Quant.	Valor Unit	Total
Composição	5909007	SICRO3	Carga, manobra e descarga de concreto com caminhão betoneira - carga em central de concreto de 30 m³/h e descarga livre		t	1,0000000	22,32	22,32

A	Código	Banco	Equipamentos	Quantidade	Utilização		Custo Horário		Custo Horário Total
					Operativa	Improdutiva	Operativa	Improdutiva	
Insumo	E9600	SICRO3	Caminhão betoneira com capacidade de 8 m³ - 236 kW	4,0000000	0,80	0,20	382,7000	120,6000	1.321,1300

Custo horário total de equipamentos 1321,125

Custo horário total de execução 1321,125

Produção de equipe 59,76

Custo unitário de execução 22,1072

Custo do FIC 0,2131



ESTADO DO PIAUÍ  
PREFEITURA MUNICIPAL DE SÃO JOSÉ DO PEIXE - PI

Composições Analíticas com Preço Unitário  
CONSTRUÇÃO DE PONTE SOBRE O RIO MUCAITÁ NO MUNICÍPIO DE SÃO JOSÉ DO  
PEIXE-PI

Bancos  
SINAPI - 10/2025 - Piauí  
SICRO3 - 10/2025 - Piauí  
ORSE - 10/2025 - Sergipe  
SEINFRA - 028 - Ceará

B.D.I.  
22,5%

Composições Analíticas com Preço Unitário

Composições Principais

F	Momento de	Banco	Descrição	Quantidade	Distância Média de Transporte (DMT)				Custo Horário
					LN	RP	P	FE	
Custo do FIT									0
Custo total de transporte									0
MO sem LS =>					0,00	LS =>	0,00	MO com LS =>	0,00
Valor do BDI =>					5,02			Valor com BDI =>	27,34
	Código	Banco	Descrição	Tipo	Und	Quant.	Valor Unit	Total	
Composição	5914333	SICRO3	Carga, manobra e descarga de materiais diversos em caminhão carroceria de 15 t - carga e descarga com caminhão guindauto com capacidade de elevação de 6,2 t		t	1,0000000	33,79	33,79	
A	Código	Banco	Equipamentos	Quantidade	Utilização		Custo Horário		Custo Horário
					Operativa	Improdutiva	Operativa	Improdutiva	Total
Insumo	E9592	SICRO3	Caminhão carroceria com capacidade de 15 t - 188 kW	2,0000000	0,50	0,50	277,1400	83,6300	360,7700
Insumo	E9686	SICRO3	Caminhão guindauto com capacidade de elevação de 6,2 t e carroceria de 7 t - 136 kW	1,0000000	1,00	0,00	317,1700	109,6600	317,1700
Custo horário total de equipamentos									677,9415
B	Código	Banco	Mão de Obra	Quantidade	Custo Horário				Custo Horário
Insumo	P9824	SICRO3	Servente	2,0000000				22,12	44,24
Adicional de Mão de obra (%)									0,0000
Custo horário total de mão de obra									44,2382
Custo horário total de execução									722,1797
Produção de equipe									21,37
Custo unitário de execução									33,7941
Custo do FIC									0
F	Momento de	Banco	Descrição	Quantidade	Distância Média de Transporte (DMT)				Custo Horário
					LN	RP	P	FE	
Custo do FIT									0
Custo total de transporte									0
MO sem LS =>					2,07	LS =>	0,00	MO com LS =>	2,07
Valor do BDI =>					7,60			Valor com BDI =>	41,39
	Código	Banco	Descrição	Tipo	Und	Quant.	Valor Unit	Total	
Composição	5914655	SICRO3	Carga, manobra e descarga de materiais diversos em caminhão carroceria de 15 t - carga e descarga manuais		t	1,0000000	33,68	33,68	
A	Código	Banco	Equipamentos	Quantidade	Utilização		Custo Horário		Custo Horário
					Operativa	Improdutiva	Operativa	Improdutiva	Total
Insumo	E9592	SICRO3	Caminhão carroceria com capacidade de 15 t - 188 kW	1,0000000	1,00	0,00	277,1400	83,6300	277,1400
Custo horário total de equipamentos									277,1428
B	Código	Banco	Mão de Obra	Quantidade	Custo Horário				Custo Horário
Insumo	P9824	SICRO3	Servente	6,0000000				22,12	132,71
Adicional de Mão de obra (%)									0,0000
Custo horário total de mão de obra									132,7146
Custo horário total de execução									409,8574
Produção de equipe									12,34
Custo unitário de execução									33,2137
Custo do FIC									0,4628
F	Momento de	Banco	Descrição	Quantidade	Distância Média de Transporte (DMT)				Custo Horário
					LN	RP	P	FE	
Custo do FIT									0
Custo total de transporte									0
MO sem LS =>					10,75	LS =>	0,00	MO com LS =>	10,75
Valor do BDI =>					7,58			Valor com BDI =>	41,26
	Código	Banco	Descrição	Tipo	Und	Quant.	Valor Unit	Total	
Composição	1110000	SICRO3	Concreto		m³	1,0000000	0,00	0,00	
Custo horário total de execução									0
Produção de equipe									1
Custo unitário de execução									0
Custo do FIC									0
C	Código	Banco	MATERIAL	Quantidade	Unidade	Preço			Custo Horário
Insumo	M3504	SICRO3	Concreto	1,0000000	m³			0,00	0,00
Custo unitário total de material									0
F	Momento de	Banco	Descrição	Quantidade	Distância Média de Transporte (DMT)				Custo Horário
					LN	RP	P	FE	
Custo do FIT									0
Custo total de transporte									0
MO sem LS =>					0,00	LS =>	0,00	MO com LS =>	0,00



ESTADO DO PIAUÍ  
PREFEITURA MUNICIPAL DE SÃO JOSÉ DO PEIXE - PI

Composições Analíticas com Preço Unitário  
CONSTRUÇÃO DE PONTE SOBRE O RIO MUCAITÁ NO MUNICÍPIO DE SÃO JOSÉ DO  
PEIXE-PI

Bancos  
SINAPI - 10/2025 - Piauí  
SICRO3 - 10/2025 - Piauí  
ORSE - 10/2025 - Sergipe  
SEINFRA - 028 - Ceará

B.D.I.  
22,5%

Composições Analíticas com Preço Unitário

Composições Principais

Valor do BDI => 0,00

Valor com BDI => 0,00

	Código	Banco	Descrição	Tipo	Und	Quant.	Valor Unit	Total
Composição	1106165	SICRO3	Concreto ciclópico fck = 20 MPa - confecção em betoneira e lançamento manual - areia, brita e pedra de mão comerciais		m³	1,0000000	463,88	463,88
B	Código	Banco	Mão de Obra	Quantidade			Custo Horário	Custo Horário
Insumo	P9824	SICRO3	Servente	2,0000000			22,12	44,24

Adicional de Mão de obra (%) 0,0000

Custo horário total de mão de obra 44,2382

Custo horário total de execução 44,2382

Produção de equipe 3,92899

Custo unitário de execução 11,2594

Custo do FIC 0,2287

C	Código	Banco	MATERIAL	Quantidade	Unidade	Preço		Custo Horário
Insumo	M1097	SICRO3	Pedra de mão ou rachão	0,5260000	m³		152,25	80,09

Custo unitário total de material 80,085

D	Código	Banco	ATIVIDADES AUXILIARES	Quantidade	Unidade	Preço		Custo Horário
Composição	1107892	SICRO3	Concreto fck = 20 MPa - confecção em betoneira e lançamento manual - areia e brita comerciais	0,7000000	m³		529,81	370,87

Custo total de atividades auxiliares 370,867

E	Tempo Fixo	Banco	Descrição	Carga	Quantidade	Unidade	Preço Unitário	Custo Horário
Composição	5914647	SICRO3	Carga, manobra e descarga de agregados ou solos em caminhão basculante de 10 m³ - carga com carregadeira de 3,40 m³ (exclusa) e descarga livre	M1097	0,7890000	t	1,8300	1,4400

Custo Total dos Tempos Fixos 1,4439

F	Momento de	Banco	Descrição	Quantidade	Distância Média de Transporte (DMT)				Custo Horário
					LN	RP	P	FE	
Insumo		M1097	Pedra de mão ou rachão	0,7890000	5914359 0,00 1,24 0,0000	5914374 0,00 0,99 0,0000	5914389 0,00 0,82 0,0000	--	0,0000

Custo do FIT 0

Custo total de transporte 0

MO sem LS => 53,81 LS => 0,00 MO com LS => 53,81

Valor do BDI => 104,37 Valor com BDI => 568,25

	Código	Banco	Descrição	Tipo		Und	Quant.	Valor Unit	Total
Composição	1107892	SICRO3	Concreto fck = 20 MPa - confecção em betoneira e lançamento manual - areia e brita comerciais			m³	1,0000000	529,81	529,81
A	Código	Banco	Equipamentos	Quantidade	Utilização		Custo Horário		Custo Horário
					Operativa	Improdutiva	Operativa	Improdutiva	Total
Insumo	E9010	SICRO3	Balança plataforma digital à bateria, com mesa de 75 x 75 cm e capacidade de 500 kg	1,0000000	1,00	0,00	1,2200	0,8200	1,2200
Insumo	E9519	SICRO3	Betoneira com motor a gasolina com capacidade de 600 l - 10 kW	1,0000000	1,00	0,00	57,8700	34,9100	57,8700
Insumo	E9064	SICRO3	Transportador manual gerica com capacidade de 180 l	3,0000000	0,41	0,59	1,7500	1,1800	4,2500
Insumo	E9071	SICRO3	Transportador manual carrinho de mão com capacidade de 80 l	4,0000000	0,90	0,10	0,7400	0,5000	2,8700

Custo horário total de equipamentos 66,2164

B	Código	Banco	Mão de Obra	Quantidade			Custo Horário	Custo Horário
Insumo	P9824	SICRO3	Servente	9,0000000			22,12	199,07
Insumo	P9821	SICRO3	Pedreiro	1,0000000			27,80	27,80

Adicional de Mão de obra (%) 0,0000

Custo horário total de mão de obra 226,8764

Custo horário total de execução 293,0928

Produção de equipe 3,92899

Custo unitário de execução 74,5975

Custo do FIC 1,3863

C	Código	Banco	MATERIAL	Quantidade	Unidade	Preço		Custo Horário
Insumo	M0424	SICRO3	Cimento Portland CP II - 32 - saco	282,1520700	kg		0,88	247,17
Insumo	M0191	SICRO3	Brita 1	0,3675400	m³		177,51	65,24
Insumo	M0082	SICRO3	Areia média lavada	0,6333400	m³		95,93	60,76
Insumo	M0030	SICRO3	Aditivo plastificante e retardador de pega para concreto e argamassa	0,8464600	kg		8,70	7,36
Insumo	M0192	SICRO3	Brita 2	0,3675400	m³		163,28	60,01

Custo unitário total de material 440,5366

E	Tempo Fixo	Banco	Descrição	Carga	Quantidade	Unidade	Preço Unitário	Custo Horário
Composição	5914647	SICRO3	Carga, manobra e descarga de agregados ou solos em caminhão basculante de 10 m³ - carga com carregadeira de 3,40 m³ (exclusa) e descarga livre	M0082	0,9500100	t	1,8300	1,7400
Composição	5914655	SICRO3	Carga, manobra e descarga de materiais diversos em caminhão carroceria de 15 t - carga e descarga manuais	M0424	0,2821500	t	33,6800	9,5000





ESTADO DO PIAUÍ  
PREFEITURA MUNICIPAL DE SÃO JOSÉ DO PEIXE - PI

Composições Analíticas com Preço Unitário  
CONSTRUÇÃO DE PONTE SOBRE O RIO MUCAITÁ NO MUNICÍPIO DE SÃO JOSÉ DO  
PEIXE-PI

Bancos  
SINAPI - 10/2025 - Piauí  
SICRO3 - 10/2025 - Piauí  
ORSE - 10/2025 - Sergipe  
SEINFRA - 028 - Ceará

B.D.I.  
22,5%

Composições Analíticas com Preço Unitário

Composições Principais								
Composição	5914655	SICRO3	Carga, manobra e descarga de materiais diversos em caminhão carroceria de 15 t - carga e descarga manuais	M0030	0,0008500	t	33,6800	0,0300
Composição	5914647	SICRO3	Carga, manobra e descarga de agregados ou solos em caminhão basculante de 10 m³ - carga com carregadeira de 3,40 m³ (exclusa) e descarga livre	M0192	0,5513100	t	1,8300	1,0100
Composição	5914647	SICRO3	Carga, manobra e descarga de agregados ou solos em caminhão basculante de 10 m³ - carga com carregadeira de 3,40 m³ (exclusa) e descarga livre	M0191	0,5513100	t	1,8300	1,0100

Custo Total dos Tempos Fixos 13,2877

F	Momento de	Banco	Descrição	Quantidade	Distância Média de Transporte (DMT)				Custo Horário
					LN	RP	P	FE	
Insumo	M0424	SICRO3	Cimento Portland CP II - 32 - saco	0,2821500	5914449 0,00 1,08 0,0000	5914464 0,00 0,86 0,0000	5914479 0,00 0,71 0,0000	--	0,0000
Insumo	M0082	SICRO3	Areia média lavada	0,9500100	5914359 0,00 1,24 0,0000	5914374 0,00 0,99 0,0000	5914389 0,00 0,82 0,0000	--	0,0000
Insumo	M0191	SICRO3	Brita 1	0,5513100	5914359 0,00 1,24 0,0000	5914374 0,00 0,99 0,0000	5914389 0,00 0,82 0,0000	--	0,0000
Insumo	M0030	SICRO3	Aditivo plastificante e retardador de pega para concreto e argamassa	0,0008500	5914449 0,00 1,08 0,0000	5914464 0,00 0,86 0,0000	5914479 0,00 0,71 0,0000	--	0,0000
Insumo	M0192	SICRO3	Brita 2	0,5513100	5914359 0,00 1,24 0,0000	5914374 0,00 0,99 0,0000	5914389 0,00 0,82 0,0000	--	0,0000

Custo do FIT 0

Custo total de transporte 0

MO sem LS => 529,81 LS => -469,02 MO com LS => 60,79  
Valor do BDI => 119,21 Valor com BDI => 649,02

	Código	Banco	Descrição	Tipo	Und	Quant.	Valor Unit	Total
Composição	10605	ORSE	Encargos Complementares - Montador	Provisórios	h	1,0000000	4,68	4,68
Item	Código	Banco	Descrição	Tipo	Und	Quant.	Valor Unit	Total
Insumo	11286	ORSE	Macarão de solda Ref. CG201 código 010414410 carbogرافite	Material	un	0,0003000	407,45	0,12
Insumo	11282	ORSE	Esmerilhadeira angular elétrico portátil 4 1/2" - 1000 watts - ref. G1000KB2Black e Decker	Material	un	0,0002000	362,00	0,07
Insumo	11275	ORSE	Alicate de pressão 11"	Material	un	0,0002000	139,22	0,03
Insumo	11276	ORSE	Alicate de pressão para solda tipo U, para apertar chapas, tiras e qualquer tipo de perfil. Niquelado, mordentes reforçados em aço laminado. Corpo em chapa dobrada extra-reforçada e rebites de aço, 11" (280mm). Ref. 138 Gedore.	Material	un	0,0002000	173,78	0,03
Insumo	1651	ORSE	Óculos branco proteção	Material	pr	0,0008000	6,00	0,00
Insumo	11274	ORSE	Grampo de de aperto rápido 16" Ref. 60987 Beltools	Material	un	0,0003000	19,21	0,01
Insumo	11284	ORSE	Cavalete de ferro nº 1	Material	un	0,0002000	123,37	0,02
Insumo	10761	ORSE	Refeição - café da manhã ( café com leite e dois pães com manteiga)	Serviços	un	0,1018000	5,00	0,51
Insumo	10596	ORSE	Protetor auricular	Material	un	0,0045000	4,81	0,02
Insumo	11272	ORSE	Alicate Climpador ( cripador )	Material	un	0,0001000	209,72	0,02
Insumo	11283	ORSE	Selador horizontal para fita de aço 1"	Material	un	0,0001000	723,12	0,07
Insumo	11273	ORSE	Esquadro de alumínio para soldagem de peças, com duas morsas, 35 x 35 x 4,5cm, marca Black Jack	Material	un	0,0002000	223,75	0,04
Insumo	00012893/SIN	ORSE	Bota de segurança com biqueira de aço e colarinho acolchoado	Material	par	0,0008000	73,93	0,06
Insumo	10517	ORSE	Exames admissionais/demissionais (checkup)	Serviços	cj	0,0004000	300,00	0,12
Insumo	00012895/SIN	ORSE	Capacete de segurança aba frontal com suspensao de polietileno, sem jugular (classe b)	Material	un	0,0006000	13,50	0,01
Insumo	11278	ORSE	Alicate diagonal para corte rente 5" a 8"	Material	un	0,0002000	31,59	0,01
Insumo	11270	ORSE	Martelo de solda do tipo picareta, cabo de madeira, 300x0,4x0,5mm	Material	un	0,0003000	45,02	0,01
Insumo	11285	ORSE	Fonte inversora de solda WMI 140ED 220V - BAMBOZZI - WMI- 140ED	Material	un	0,0001000	930,00	0,09
Insumo	2378	ORSE	Vale transporte	Material	un	0,0654000	4,50	0,29
Insumo	11271	ORSE	Talhadeira com punho de proteção 22 x225mm ref.207206BR Belzer	Material	un	0,0001000	60,69	0,01
Insumo	158	ORSE	Almoço (Participação do empregador)	Material	un	0,1018000	14,00	1,43
Insumo	10492	ORSE	Cesta Básica	Material	un	0,0045000	205,00	0,92
Insumo	00012894/SIN	ORSE	Capa para chuva em pvc com forro de poliester, com capuz (amarela ou azul)	Material	un	0,0002000	20,11	0,00
Insumo	11277	ORSE	Alicate de pressão para solda de chapa 18" (460mm), Ref.138 Z Gedore	Material	un	0,0002000	200,25	0,04
Insumo	11281	ORSE	Bolsa de lona para ferramentas 40 x 30 x 20cm	Material	un	0,0008000	357,49	0,29
Insumo	10362	ORSE	Seguro de vida e acidente em grupo	Serviços	un	0,0045000	12,54	0,06



ESTADO DO PIAUÍ  
PREFEITURA MUNICIPAL DE SÃO JOSÉ DO PEIXE - PI

Composições Analíticas com Preço Unitário  
CONSTRUÇÃO DE PONTE SOBRE O RIO MUCAITÁ NO MUNICÍPIO DE SÃO JOSÉ DO  
PEIXE-PI

Bancos  
SINAPI - 10/2025 - Piauí  
SICRO3 - 10/2025 - Piauí  
ORSE - 10/2025 - Sergipe  
SEINFRA - 028 - Ceará

B.D.I.  
22,5%

Composições Analíticas com Preço Unitário

Composições Principais

Insumo	941	ORSE	Fardamento com mangas curta	Material	un	0,0015000	193,04	0,29
Insumo	10599	ORSE	Protetor solar fps 30 com 120ml	Material	un	0,0018000	18,00	0,03
Insumo	11279	ORSE	Alicate para anéis de pistão capacidade 50-100mm. ref.44044101 Tramontina ou similar	Material	un	0,0002000	214,17	0,04
Insumo	11280	ORSE	Chave Inglesa 15" ref. 012418012 carbografit	Material	un	0,0002000	60,50	0,01
Insumo	00012892/SIN	ORSE	Luva raspa de couro, cano curto (punho *7* cm)	Material	par	0,0023000	10,87	0,03

Detalhamento de Cálculo ORSE

Item	Código	Banco	Descrição	Tipo	Und	Quant.	Valor Unit	Total	
Insumo	11286	ORSE	Macariço de solda Ref. CG201 código 010414410 carbografit	Material	un	0,0003000	407,45	0,12	
Insumo	11282	ORSE	Esmerilhadeira angular elétrico portátil 4 1/2" - 1000 watts - ref. G1000kB2Black e Decker	Material	un	0,0002000	362,00	0,07	
Insumo	11275	ORSE	Alicate de pressão 11"	Material	un	0,0002000	139,22	0,03	
Insumo	11276	ORSE	Alicate de pressão para solda tipo U, para apertar chapas, tiras e qualquer tipo de perfil. Niquelado, mordentes reforçados em aço laminado. Corpo em chapa dobrada extra-reforçada e rebites de aço, 11" (280mm). Ref. 138 Gedore.	Material	un	0,0002000	173,78	0,03	
Insumo	1651	ORSE	Óculos branco proteção	Material	pr	0,0008000	6,00	0,00	
Insumo	11274	ORSE	Grampo de de aperto rápido 16" Ref. 60987 Beltools	Material	un	0,0003000	19,21	0,01	
Insumo	11284	ORSE	Cavalete de ferro nº 1	Material	un	0,0002000	123,37	0,02	
Insumo	10761	ORSE	Refeição - café da manhã ( café com leite e dois pães com manteiga)	Serviços	un	0,1018000	5,00	0,51	
Insumo	10596	ORSE	Protetor auricular	Material	un	0,0045000	4,81	0,02	
Insumo	11272	ORSE	Alicate Climpador ( cripador )	Material	un	0,0001000	209,72	0,02	
Insumo	11283	ORSE	Selador horizontal para fita de aço 1"	Material	un	0,0001000	723,12	0,07	
Insumo	11273	ORSE	Esquadro de alumínio para soldagem de peças, com duas morsas, 35 x 35 x 4,5cm, marca Black Jack	Material	un	0,0002000	223,75	0,04	
Insumo	00012893/SIN	ORSE	Bota de segurança com biqueira de aço e colarinho acolchoado	Material	par	0,0008000	73,93	0,06	
Insumo	10517	ORSE	Exames admissionais/demissionais (checkup)	Serviços	cj	0,0004000	300,00	0,12	
Insumo	00012895/SIN	ORSE	Capacete de segurança aba frontal com suspensao de polietileno, sem jugular (classe b)	Material	un	0,0006000	13,50	0,01	
Insumo	11278	ORSE	Alicate diagonal para corte rente 5" a 8"	Material	un	0,0002000	31,59	0,01	
Insumo	11270	ORSE	Martelo de solda do tipo picareta, cabo de madeira, 300x0,4x0,5mm	Material	un	0,0003000	45,02	0,01	
Insumo	11285	ORSE	Fonte inversora de solda WMI 140ED 220V - BAMBOZZI - WMI- 140ED	Material	un	0,0001000	930,00	0,09	
Insumo	2378	ORSE	Vale transporte	Material	un	0,0654000	4,50	0,29	
Insumo	11271	ORSE	Talhadeira com punho de proteção 22 x225mm ref.207206BR Belzer	Material	un	0,0001000	60,69	0,01	
Insumo	158	ORSE	Almoço (Participação do empregador)	Material	un	0,1018000	14,00	1,43	
Insumo	10492	ORSE	Cesta Básica	Material	un	0,0045000	205,00	0,92	
Insumo	00012894/SIN	ORSE	Capa para chuva em pvc com forro de poliester, com capuz (amarela ou azul)	Material	un	0,0002000	20,11	0,00	
Insumo	11277	ORSE	Alicate de pressão para solda de chapa 18" (460mm), Ref.138 Z Gedore	Material	un	0,0002000	200,25	0,04	
Insumo	11281	ORSE	Bolsa de lona para ferramentas 40 x 30 x 20cm	Material	un	0,0008000	357,49	0,29	
Insumo	10362	ORSE	Seguro de vida e acidente em grupo	Serviços	un	0,0045000	12,54	0,06	
Insumo	941	ORSE	Fardamento com mangas curta	Material	un	0,0015000	193,04	0,29	
Insumo	10599	ORSE	Protetor solar fps 30 com 120ml	Material	un	0,0018000	18,00	0,03	
Insumo	11279	ORSE	Alicate para anéis de pistão capacidade 50-100mm. ref.44044101 Tramontina ou similar	Material	un	0,0002000	214,17	0,04	
Insumo	11280	ORSE	Chave Inglesa 15" ref. 012418012 carbografit	Material	un	0,0002000	60,50	0,01	
Insumo	00012892/SIN	ORSE	Luva raspa de couro, cano curto (punho *7* cm)	Material	par	0,0023000	10,87	0,03	
MO sem LS =>					0,00	LS =>	0,00	MO com LS =>	0,00
Valor do BDI =>					1,05			Valor com BDI =>	5,73

	Código	Banco	Descrição	Tipo	Und	Quant.	Valor Unit	Total
Composição	10549	ORSE	Encargos Complementares - Servente	Provisórios	h	1,0000000	3,96	3,96
Item	Código	Banco	Descrição	Tipo	Und	Quant.	Valor Unit	Total
Insumo	2378	ORSE	Vale transporte	Material	un	0,0941000	4,50	0,42
Insumo	00012895/SIN	ORSE	Capacete de segurança aba frontal com suspensao de polietileno, sem jugular (classe b)	Material	un	0,0006000	13,50	0,01
Insumo	10761	ORSE	Refeição - café da manhã ( café com leite e dois pães com manteiga)	Serviços	un	0,1018000	5,00	0,51
Insumo	00012892/SIN	ORSE	Luva raspa de couro, cano curto (punho *7* cm)	Material	par	0,0023000	10,87	0,03
Insumo	4728	ORSE	Talhadeira chata 10"	Material	un	0,0003000	18,58	0,01
Insumo	158	ORSE	Almoço (Participação do empregador)	Material	un	0,1018000	14,00	1,43



ESTADO DO PIAUÍ  
PREFEITURA MUNICIPAL DE SÃO JOSÉ DO PEIXE - PI

Composições Analíticas com Preço Unitário  
CONSTRUÇÃO DE PONTE SOBRE O RIO MUCAITÁ NO MUNICÍPIO DE SÃO JOSÉ DO  
PEIXE-PI

Bancos  
SINAPI - 10/2025 - Piauí  
SICRO3 - 10/2025 - Piauí  
ORSE - 10/2025 - Sergipe  
SEINFRA - 028 - Ceará

B.D.I.  
22,5%

Composições Analíticas com Preço Unitário

Composições Principais

Insumo	4729	ORSE	Marreta 1 kg com cabo	Material	un	0,0001000	37,80	0,00
Insumo	10596	ORSE	Protetor auricular	Material	un	0,0045000	4,81	0,02
Insumo	941	ORSE	Fardamento com mangas curta	Material	un	0,0015000	193,04	0,29
Insumo	00012894/SIN	ORSE	Capa para chuva em pvc com forro de poliester, com capuz (amarela ou azul)	Material	un	0,0002000	20,11	0,00
Insumo	10599	ORSE	Protetor solar fps 30 com 120ml	Material	un	0,0018000	18,00	0,03
Insumo	1651	ORSE	Óculos branco proteção	Material	pr	0,0008000	6,00	0,00
Insumo	10362	ORSE	Seguro de vida e acidente em grupo	Serviços	un	0,0045000	12,54	0,06
Insumo	10517	ORSE	Exames admissionais/demissionais (checkup)	Serviços	cj	0,0004000	300,00	0,12
Insumo	00012893/SIN	ORSE	Bota de segurança com biqueira de aço e colarinho acolchoado	Material	par	0,0008000	73,93	0,06
Insumo	00002711/SIN	ORSE	Carrinho de mão, em aço, com capacidade de *45 a 65* l / *100* kg, pneu com camara	Material	un	0,0002000	180,74	0,04
Insumo	10788	ORSE	Pá quadrada	Material	un	0,0002000	36,90	0,01
Insumo	10492	ORSE	Cesta Básica	Material	un	0,0045000	205,00	0,92

Detalhamento de Cálculo ORSE

Item	Código	Banco	Descrição	Tipo	Und	Quant.	Valor Unit	Total
Insumo	2378	ORSE	Vale transporte	Material	un	0,0941000	4,50	0,42
Insumo	00012895/SIN	ORSE	Capacete de segurança aba frontal com suspensão de polietileno, sem jugular (classe b)	Material	un	0,0006000	13,50	0,01
Insumo	10761	ORSE	Refeição - café da manhã ( café com leite e dois pães com manteiga)	Serviços	un	0,1018000	5,00	0,51
Insumo	00012892/SIN	ORSE	Luva raspa de couro, cano curto (punho *7* cm)	Material	par	0,0023000	10,87	0,03
Insumo	4728	ORSE	Talhadeira chata 10"	Material	un	0,0003000	18,58	0,01
Insumo	158	ORSE	Almoço (Participação do empregador)	Material	un	0,1018000	14,00	1,43
Insumo	4729	ORSE	Marreta 1 kg com cabo	Material	un	0,0001000	37,80	0,00
Insumo	10596	ORSE	Protetor auricular	Material	un	0,0045000	4,81	0,02
Insumo	941	ORSE	Fardamento com mangas curta	Material	un	0,0015000	193,04	0,29
Insumo	00012894/SIN	ORSE	Capa para chuva em pvc com forro de poliester, com capuz (amarela ou azul)	Material	un	0,0002000	20,11	0,00
Insumo	10599	ORSE	Protetor solar fps 30 com 120ml	Material	un	0,0018000	18,00	0,03
Insumo	1651	ORSE	Óculos branco proteção	Material	pr	0,0008000	6,00	0,00
Insumo	10362	ORSE	Seguro de vida e acidente em grupo	Serviços	un	0,0045000	12,54	0,06
Insumo	10517	ORSE	Exames admissionais/demissionais (checkup)	Serviços	cj	0,0004000	300,00	0,12
Insumo	00012893/SIN	ORSE	Bota de segurança com biqueira de aço e colarinho acolchoado	Material	par	0,0008000	73,93	0,06
Insumo	00002711/SIN	ORSE	Carrinho de mão, em aço, com capacidade de *45 a 65* l / *100* kg, pneu com camara	Material	un	0,0002000	180,74	0,04
Insumo	10788	ORSE	Pá quadrada	Material	un	0,0002000	36,90	0,01
Insumo	10492	ORSE	Cesta Básica	Material	un	0,0045000	205,00	0,92

MO sem LS => 0,00 LS => 0,00 MO com LS => 0,00  
Valor do BDI => 0,89 Valor com BDI => 4,85

Composição	Código	Banco	Descrição	Tipo	Und	Quant.	Valor Unit	Total
Composição	4805750	SICRO3	Escavação manual em material de 1ª categoria na profundidade de até 1 m		m³	1,0000000	45,32	45,32
B	Código	Banco	Mão de Obra	Quantidade		Custo Horário	Custo Horário	
Insumo	P9824	SICRO3	Servente	1,0000000		22,12	22,12	

Adicional de Mão de obra (%) 0,0000

Custo horário total de mão de obra 22,1191

Custo horário total de execução 22,1191

Produção de equipe 0,5

Custo unitário de execução 44,2382

Custo do FIC 1,0781

F	Momento de	Banco	Descrição	Quantidade	Distância Média de Transporte (DMT)				Custo Horário
					LN	RP	P	FE	

Custo do FIT 0

Custo total de transporte 0

MO sem LS => 45,32 LS => -1,08 MO com LS => 44,24  
Valor do BDI => 10,20 Valor com BDI => 55,52

Composição	Código	Banco	Descrição	Tipo	Und	Quant.	Valor Unit	Total
Composição	5934	SINAPI	MOTONIVELADORA POTÊNCIA BÁSICA LÍQUIDA (PRIMEIRA MARCHA) 125 HP, PESO BRUTO 13032 KG, LARGURA DA LÂMINA DE 3,7 M - CHI DIURNO, AF_06/2014	Custos Horários Produtivo e Improdutivo dos Equipamentos	CHI	1,0000000	110,75	110,75
Composição Auxiliar	88300	SINAPI	OPERADOR DE MOTONIVELADORA COM ENCARGOS COMPLEMENTARES	Livro SINAPI: Cálculos e Parâmetros	H	1,0000000	46,11	46,11



# ESTADO DO PIAUÍ

## PREFEITURA MUNICIPAL DE SÃO JOSÉ DO PEIXE - PI

Composições Analíticas com Preço Unitário  
CONSTRUÇÃO DE PONTE SOBRE O RIO MUCAITÁ NO MUNICÍPIO DE SÃO JOSÉ DO  
PEIXE-PI

Bancos  
SINAPI - 10/2025 - Piauí  
SICRO3 - 10/2025 - Piauí  
ORSE - 10/2025 - Sergipe  
SEINFRA - 028 - Ceará

B.D.I.  
22,5%

### Composições Analíticas com Preço Unitário

#### Composições Principais

Composição Auxiliar	89229	SINAPI	MOTONIVELADORA POTÊNCIA BÁSICA LÍQUIDA (PRIMEIRA MARCHA) 125 HP, PESO BRUTO 13032 KG, LARGURA DA LÂMINA DE 3,7 M - JUROS. AF_06/2014	Depreciação, Juros, Impostos e Seguros, Manutenção e Materiais na Operação dos Equipamentos	H	1,0000000	16,84	16,84		
Composição Auxiliar	89228	SINAPI	MOTONIVELADORA POTÊNCIA BÁSICA LÍQUIDA (PRIMEIRA MARCHA) 125 HP, PESO BRUTO 13032 KG, LARGURA DA LÂMINA DE 3,7 M - DEPRECIÇÃO. AF_06/2014	Depreciação, Juros, Impostos e Seguros, Manutenção e Materiais na Operação dos Equipamentos	H	1,0000000	47,80	47,80		
					MO sem LS =>	40,67	LS =>	0,00	MO com LS =>	40,67
					Valor do BDI =>	24,92	Valor com BDI =>			135,67

	Código	Banco	Descrição	Tipo	Und	Quant.	Valor Unit	Total	
Composição	5932	SINAPI	MOTONIVELADORA POTÊNCIA BÁSICA LÍQUIDA (PRIMEIRA MARCHA) 125 HP, PESO BRUTO 13032 KG, LARGURA DA LÂMINA DE 3,7 M - CHP DIURNO. AF_06/2014	Custos Horários Produtivo e Improdutivo dos Equipamentos	CHP	1,0000000	270,12	270,12	
Composição Auxiliar	88300	SINAPI	OPERADOR DE MOTONIVELADORA COM ENCARGOS COMPLEMENTARES	Livro SINAPI: Cálculos e Parâmetros	H	1,0000000	46,11	46,11	
Composição Auxiliar	89228	SINAPI	MOTONIVELADORA POTÊNCIA BÁSICA LÍQUIDA (PRIMEIRA MARCHA) 125 HP, PESO BRUTO 13032 KG, LARGURA DA LÂMINA DE 3,7 M - DEPRECIÇÃO. AF_06/2014	Depreciação, Juros, Impostos e Seguros, Manutenção e Materiais na Operação dos Equipamentos	H	1,0000000	47,80	47,80	
Composição Auxiliar	89229	SINAPI	MOTONIVELADORA POTÊNCIA BÁSICA LÍQUIDA (PRIMEIRA MARCHA) 125 HP, PESO BRUTO 13032 KG, LARGURA DA LÂMINA DE 3,7 M - JUROS. AF_06/2014	Depreciação, Juros, Impostos e Seguros, Manutenção e Materiais na Operação dos Equipamentos	H	1,0000000	16,84	16,84	
Composição Auxiliar	5779	SINAPI	MOTONIVELADORA POTÊNCIA BÁSICA LÍQUIDA (PRIMEIRA MARCHA) 125 HP, PESO BRUTO 13032 KG, LARGURA DA LÂMINA DE 3,7 M - MANUTENÇÃO. AF_06/2014	Depreciação, Juros, Impostos e Seguros, Manutenção e Materiais na Operação dos Equipamentos	H	1,0000000	76,83	76,83	
Composição Auxiliar	53849	SINAPI	MOTONIVELADORA POTÊNCIA BÁSICA LÍQUIDA (PRIMEIRA MARCHA) 125 HP, PESO BRUTO 13032 KG, LARGURA DA LÂMINA DE 3,7 M - MATERIAIS NA OPERAÇÃO. AF_06/2014	Depreciação, Juros, Impostos e Seguros, Manutenção e Materiais na Operação dos Equipamentos	H	1,0000000	82,54	82,54	
				MO sem LS =>	40,67	LS =>	0,00	MO com LS =>	40,67
				Valor do BDI =>	60,78	Valor com BDI =>			330,90

	Código	Banco	Descrição	Tipo	Und	Quant.	Valor Unit	Total	
Composição	89228	SINAPI	MOTONIVELADORA POTÊNCIA BÁSICA LÍQUIDA (PRIMEIRA MARCHA) 125 HP, PESO BRUTO 13032 KG, LARGURA DA LÂMINA DE 3,7 M - DEPRECIÇÃO. AF_06/2014	Depreciação, Juros, Impostos e Seguros, Manutenção e Materiais na Operação dos Equipamentos	H	1,0000000	47,80	47,80	
Insumo	00004090	SINAPI	MOTONIVELADORA POTENCIA BASICA LIQUIDA (PRIMEIRA MARCHA) 125 HP, PESO BRUTO 13843 KG, LARGURA DA LAMINA DE 3,7 M	Equipamento para Aquisição Permanente	UN	0,0000400	1.195.000,00	47,80	
				MO sem LS =>	0,00	LS =>	0,00	MO com LS =>	0,00
				Valor do BDI =>	10,76	Valor com BDI =>			58,56

	Código	Banco	Descrição	Tipo	Und	Quant.	Valor Unit	Total		
Composição	89229	SINAPI	MOTONIVELADORA POTÊNCIA BÁSICA LÍQUIDA (PRIMEIRA MARCHA) 125 HP, PESO BRUTO 13032 KG, LARGURA DA LÂMINA DE 3,7 M - JUROS. AF_06/2014	Depreciação, Juros, Impostos e Seguros, Manutenção e Materiais na Operação dos Equipamentos	H	1,0000000	16,84	16,84		
Insumo	00004090	SINAPI	MOTONIVELADORA POTENCIA BASICA LIQUIDA (PRIMEIRA MARCHA) 125 HP, PESO BRUTO 13843 KG, LARGURA DA LAMINA DE 3,7 M	Equipamento para Aquisição Permanente	UN	0,0000141	1.195.000,00	16,84		
				MO sem LS =>	0,00	LS =>	0,00	MO com LS =>	0,00	
				Valor do BDI =>	3,79				Valor com BDI =>	20,63

	Código	Banco	Descrição	Tipo	Und	Quant.	Valor Unit	Total	
Composição	5779	SINAPI	MOTONIVELADORA POTÊNCIA BÁSICA LÍQUIDA (PRIMEIRA MARCHA) 125 HP, PESO BRUTO 13032 KG, LARGURA DA LÂMINA DE 3,7 M - MANUTENÇÃO. AF_06/2014	Depreciação, Juros, Impostos e Seguros, Manutenção e Materiais na Operação dos Equipamentos	H	1,0000000	76,83	76,83	
Insumo	00004090	SINAPI	MOTONIVELADORA POTENCIA BASICA LIQUIDA (PRIMEIRA MARCHA) 125 HP, PESO BRUTO 13843 KG, LARGURA DA LAMINA DE 3,7 M	Equipamento para Aquisição Permanente	UN	0,0000643	1.195.000,00	76,83	
				MO sem LS =>	0,00	LS =>	0,00	MO com LS =>	0,00
				Valor do BDI =>	17,29	Valor com BDI =>			94,12

	Código	Banco	Descrição	Tipo	Und	Quant.	Valor Unit	Total	
Composição	53849	SINAPI	MOTONIVELADORA POTÊNCIA BÁSICA LÍQUIDA (PRIMEIRA MARCHA) 125 HP PESO BRUTO 13032 KG LARGURA DA LÂMINA DE 3,7 M - MATERIAIS NA OPERAÇÃO. AF_06/2014	Depreciação, Juros, Impostos e Seguros, Manutenção e Materiais na Operação dos Equipamentos	H	1,0000000	82,54	82,54	
Insumo	00004221	SINAPI	OLEO DIESEL COMBUSTIVEL COMUM METROPOLITANO S-10 OU S-500	Material	L	13,9900000	5,90	82,54	
				MO sem LS =>	0,00	LS =>	0,00	MO com LS =>	0,00
				Valor do BDI =>	18,57	Valor com BDI =>			101,11

	Código	Banco	Descrição	Tipo	Und	Quant.	Valor Unit	Total	
Composição	88282	SINAPI	MOTORISTA DE CAMINHÃO COM ENCARGOS COMPLEMENTARES	Livro SINAPI: Cálculos e Parâmetros	H	1,0000000	25,87	25,87	
Composição Auxiliar	95347	SINAPI	CURSO DE CAPACITAÇÃO PARA MOTORISTA DE CAMINHÃO (ENCARGOS COMPLEMENTARES) - HORISTA	Livro SINAPI: Cálculos e Parâmetros	H	1,0000000	0,10	0,10	
Insumo	00004093	SINAPI	MOTORISTA DE CAMINHÃO (HORISTA)	Mão de Obra	H	1,0000000	20,33	20,33	
Insumo	00043488	SINAPI	EPI - FAMÍLIA OPERADOR ESCAVADEIRA - HORISTA (ENCARGOS COMPLEMENTARES - COLETADO CAIXA)	Encargos Complementares	H	1,0000000	0,89	0,89	
Insumo	00037372	SINAPI	EXAMES - HORISTA (COLETADO CAIXA - ENCARGOS COMPLEMENTARES)	Encargos Complementares	H	1,0000000	1,43	1,43	
Insumo	00037370	SINAPI	ALIMENTAÇÃO - HORISTA (COLETADO CAIXA - ENCARGOS COMPLEMENTARES)	Encargos Complementares	H	1,0000000	2,46	2,46	
Insumo	00037373	SINAPI	SEGURO - HORISTA (COLETADO CAIXA - ENCARGOS COMPLEMENTARES)	Encargos Complementares	H	1,0000000	0,08	0,08	
Insumo	00037371	SINAPI	TRANSPORTE - HORISTA (COLETADO CAIXA - ENCARGOS COMPLEMENTARES)	Encargos Complementares	H	1,0000000	0,57	0,57	
Insumo	00043464	SINAPI	FERRAMENTAS - FAMÍLIA OPERADOR ESCAVADEIRA - HORISTA (ENCARGOS COMPLEMENTARES - COLETADO CAIXA)	Encargos Complementares	H	1,0000000	0,01	0,01	
				MO sem LS =>	20,43	LS =>	0,00	MO com LS =>	20,43
				Valor do BDI =>	5,82	Valor com BDI =>			31,69

	Código	Banco	Descrição	Tipo	Und	Quant.	Valor Unit	Total
Composição	88294	SINAPI	OPERADOR DE ESCAVADEIRA COM ENCARGOS COMPLEMENTARES	Livro SINAPI: Cálculos e Parâmetros	H	1,0000000	30,25	30,25
Composição Auxiliar	95357	SINAPI	CURSO DE CAPACITAÇÃO PARA OPERADOR DE ESCAVADEIRA (ENCARGOS COMPLEMENTARES) - HORISTA	Livro SINAPI: Cálculos e Parâmetros	H	1,0000000	0,28	0,28
Insumo	00043488	SINAPI	EPI - FAMÍLIA OPERADOR ESCAVADEIRA - HORISTA (ENCARGOS COMPLEMENTARES - COLETADO CAIXA)	Encargos Complementares	H	1,0000000	0,89	0,89



ESTADO DO PIAUÍ  
PREFEITURA MUNICIPAL DE SÃO JOSÉ DO PEIXE - PI

Composições Analíticas com Preço Unitário  
CONSTRUÇÃO DE PONTE SOBRE O RIO MUCAITÁ NO MUNICÍPIO DE SÃO JOSÉ DO  
PEIXE-PI

Bancos  
SINAPI - 10/2025 - Piauí  
SICRO3 - 10/2025 - Piauí  
ORSE - 10/2025 - Sergipe  
SEINFRA - 028 - Ceará

B.D.I.  
22,5%

Composições Analíticas com Preço Unitário

Composições Principais

Insumo	00043464	SINAPI	FERRAMENTAS - FAMILIA OPERADOR ESCAVADEIRA - HORISTA (ENCARGOS COMPLEMENTARES - COLETADO CAIXA)	Encargos Complementares	H	1,0000000	0,01	0,01
Insumo	00037373	SINAPI	SEGURO - HORISTA (COLETADO CAIXA - ENCARGOS COMPLEMENTARES)	Encargos Complementares	H	1,0000000	0,08	0,08
Insumo	00037372	SINAPI	EXAMES - HORISTA (COLETADO CAIXA - ENCARGOS COMPLEMENTARES)	Encargos Complementares	H	1,0000000	1,43	1,43
Insumo	00037370	SINAPI	ALIMENTACAO - HORISTA (COLETADO CAIXA - ENCARGOS COMPLEMENTARES)	Encargos Complementares	H	1,0000000	2,46	2,46
Insumo	00004234	SINAPI	OPERADOR DE ESCAVADEIRA (HORISTA)	Mão de Obra	H	1,0000000	24,53	24,53
Insumo	00037371	SINAPI	TRANSPORTE - HORISTA (COLETADO CAIXA - ENCARGOS COMPLEMENTARES)	Encargos Complementares	H	1,0000000	0,57	0,57
				MO sem LS =>	24,81	LS =>	0,00	24,81
				Valor do BDI =>	6,81			37,06

	Código	Banco	Descrição	Tipo	Und	Quant.	Valor Unit	Total
Composição	88300	SINAPI	OPERADOR DE MOTONIVELADORA COM ENCARGOS COMPLEMENTARES	Livro SINAPI: Cálculos e Parâmetros	H	1,0000000	46,11	46,11
Composição Auxiliar	95363	SINAPI	CURSO DE CAPACITAÇÃO PARA OPERADOR DE MOTONIVELADORA (ENCARGOS COMPLEMENTARES) - HORISTA	Livro SINAPI: Cálculos e Parâmetros	H	1,0000000	0,33	0,33
Insumo	00037370	SINAPI	ALIMENTACAO - HORISTA (COLETADO CAIXA - ENCARGOS COMPLEMENTARES)	Encargos Complementares	H	1,0000000	2,46	2,46
Insumo	00043464	SINAPI	FERRAMENTAS - FAMILIA OPERADOR ESCAVADEIRA - HORISTA (ENCARGOS COMPLEMENTARES - COLETADO CAIXA)	Encargos Complementares	H	1,0000000	0,01	0,01
Insumo	00037371	SINAPI	TRANSPORTE - HORISTA (COLETADO CAIXA - ENCARGOS COMPLEMENTARES)	Encargos Complementares	H	1,0000000	0,57	0,57
Insumo	00004239	SINAPI	OPERADOR DE MOTONIVELADORA (HORISTA)	Mão de Obra	H	1,0000000	40,34	40,34
Insumo	00043488	SINAPI	EPI - FAMILIA OPERADOR ESCAVADEIRA - HORISTA (ENCARGOS COMPLEMENTARES - COLETADO CAIXA)	Encargos Complementares	H	1,0000000	0,89	0,89
Insumo	00037372	SINAPI	EXAMES - HORISTA (COLETADO CAIXA - ENCARGOS COMPLEMENTARES)	Encargos Complementares	H	1,0000000	1,43	1,43
Insumo	00037373	SINAPI	SEGURO - HORISTA (COLETADO CAIXA - ENCARGOS COMPLEMENTARES)	Encargos Complementares	H	1,0000000	0,08	0,08
				MO sem LS =>	40,67	LS =>	0,00	40,67
				Valor do BDI =>	10,37			56,48

	Código	Banco	Descrição	Tipo	Und	Quant.	Valor Unit	Total
Composição	88297	SINAPI	OPERADOR DE MÁQUINAS E EQUIPAMENTOS COM ENCARGOS COMPLEMENTARES	Livro SINAPI: Cálculos e Parâmetros	H	1,0000000	27,16	27,16
Composição Auxiliar	95360	SINAPI	CURSO DE CAPACITAÇÃO PARA OPERADOR DE MÁQUINAS E EQUIPAMENTOS (ENCARGOS COMPLEMENTARES) - HORISTA	Livro SINAPI: Cálculos e Parâmetros	H	1,0000000	0,24	0,24
Insumo	00037373	SINAPI	SEGURO - HORISTA (COLETADO CAIXA - ENCARGOS COMPLEMENTARES)	Encargos Complementares	H	1,0000000	0,08	0,08
Insumo	00004230	SINAPI	OPERADOR DE MAQUINAS E TRATORES DIVERSOS - TERRAPLANAGEM (HORISTA)	Mão de Obra	H	1,0000000	21,48	21,48
Insumo	00037370	SINAPI	ALIMENTACAO - HORISTA (COLETADO CAIXA - ENCARGOS COMPLEMENTARES)	Encargos Complementares	H	1,0000000	2,46	2,46
Insumo	00037371	SINAPI	TRANSPORTE - HORISTA (COLETADO CAIXA - ENCARGOS COMPLEMENTARES)	Encargos Complementares	H	1,0000000	0,57	0,57
Insumo	00043464	SINAPI	FERRAMENTAS - FAMILIA OPERADOR ESCAVADEIRA - HORISTA (ENCARGOS COMPLEMENTARES - COLETADO CAIXA)	Encargos Complementares	H	1,0000000	0,01	0,01
Insumo	00043488	SINAPI	EPI - FAMILIA OPERADOR ESCAVADEIRA - HORISTA (ENCARGOS COMPLEMENTARES - COLETADO CAIXA)	Encargos Complementares	H	1,0000000	0,89	0,89
Insumo	00037372	SINAPI	EXAMES - HORISTA (COLETADO CAIXA - ENCARGOS COMPLEMENTARES)	Encargos Complementares	H	1,0000000	1,43	1,43
				MO sem LS =>	21,72	LS =>	0,00	21,72
				Valor do BDI =>	6,11			33,27

	Código	Banco	Descrição	Tipo	Und	Quant.	Valor Unit	Total
Composição	88303	SINAPI	OPERADOR DE ROLO COMPACTADOR COM ENCARGOS COMPLEMENTARES	Livro SINAPI: Cálculos e Parâmetros	H	1,0000000	26,23	26,23
Composição Auxiliar	95366	SINAPI	CURSO DE CAPACITAÇÃO PARA OPERADOR DE ROLO COMPACTADOR (ENCARGOS COMPLEMENTARES) - HORISTA	Livro SINAPI: Cálculos e Parâmetros	H	1,0000000	0,17	0,17
Insumo	00043488	SINAPI	EPI - FAMILIA OPERADOR ESCAVADEIRA - HORISTA (ENCARGOS COMPLEMENTARES - COLETADO CAIXA)	Encargos Complementares	H	1,0000000	0,89	0,89
Insumo	00037371	SINAPI	TRANSPORTE - HORISTA (COLETADO CAIXA - ENCARGOS COMPLEMENTARES)	Encargos Complementares	H	1,0000000	0,57	0,57
Insumo	00037372	SINAPI	EXAMES - HORISTA (COLETADO CAIXA - ENCARGOS COMPLEMENTARES)	Encargos Complementares	H	1,0000000	1,43	1,43
Insumo	00004238	SINAPI	OPERADOR DE ROLO COMPACTADOR (HORISTA)	Mão de Obra	H	1,0000000	20,62	20,62
Insumo	00037373	SINAPI	SEGURO - HORISTA (COLETADO CAIXA - ENCARGOS COMPLEMENTARES)	Encargos Complementares	H	1,0000000	0,08	0,08
Insumo	00043464	SINAPI	FERRAMENTAS - FAMILIA OPERADOR ESCAVADEIRA - HORISTA (ENCARGOS COMPLEMENTARES - COLETADO CAIXA)	Encargos Complementares	H	1,0000000	0,01	0,01
Insumo	00037370	SINAPI	ALIMENTACAO - HORISTA (COLETADO CAIXA - ENCARGOS COMPLEMENTARES)	Encargos Complementares	H	1,0000000	2,46	2,46
				MO sem LS =>	20,79	LS =>	0,00	20,79
				Valor do BDI =>	5,90			32,13

	Código	Banco	Descrição	Tipo	Und	Quant.	Valor Unit	Total
Composição	88309	SINAPI	PEDREIRO COM ENCARGOS COMPLEMENTARES	Livro SINAPI: Cálculos e Parâmetros	H	1,0000000	27,39	27,39
Composição Auxiliar	95371	SINAPI	CURSO DE CAPACITAÇÃO PARA PEDREIRO (ENCARGOS COMPLEMENTARES) - HORISTA	Livro SINAPI: Cálculos e Parâmetros	H	1,0000000	0,43	0,43
Insumo	00037373	SINAPI	SEGURO - HORISTA (COLETADO CAIXA - ENCARGOS COMPLEMENTARES)	Encargos Complementares	H	1,0000000	0,08	0,08
Insumo	00037370	SINAPI	ALIMENTACAO - HORISTA (COLETADO CAIXA - ENCARGOS COMPLEMENTARES)	Encargos Complementares	H	1,0000000	2,46	2,46
Insumo	00037372	SINAPI	EXAMES - HORISTA (COLETADO CAIXA - ENCARGOS COMPLEMENTARES)	Encargos Complementares	H	1,0000000	1,43	1,43
Insumo	00043489	SINAPI	EPI - FAMILIA PEDREIRO - HORISTA (ENCARGOS COMPLEMENTARES - COLETADO CAIXA)	Encargos Complementares	H	1,0000000	1,31	1,31
Insumo	00043465	SINAPI	FERRAMENTAS - FAMILIA PEDREIRO - HORISTA (ENCARGOS COMPLEMENTARES - COLETADO CAIXA)	Encargos Complementares	H	1,0000000	0,78	0,78
Insumo	00004750	SINAPI	PEDREIRO (HORISTA)	Mão de Obra	H	1,0000000	20,33	20,33





ESTADO DO PIAUÍ  
PREFEITURA MUNICIPAL DE SÃO JOSÉ DO PEIXE - PI

Composições Analíticas com Preço Unitário  
CONSTRUÇÃO DE PONTE SOBRE O RIO MUCAITÁ NO MUNICÍPIO DE SÃO JOSÉ DO  
PEIXE-PI

Bancos  
SINAPI - 10/2025 - Piauí  
SICRO3 - 10/2025 - Piauí  
ORSE - 10/2025 - Sergipe  
SEINFRA - 028 - Ceará

B.D.I.  
22,5%

Composições Analíticas com Preço Unitário

Composições Principais

Insumo	00037371	SINAPI	TRANSPORTE - HORISTA (COLETADO CAIXA - ENCARGOS COMPLEMENTARES)	Encargos Complementares	H	1,0000000	0,57	0,57	
				MO sem LS =>	20,76	LS =>	0,00	MO com LS =>	20,76
				Valor do BDI =>	6,16			Valor com BDI =>	33,55

	Código	Banco	Descrição	Tipo	Und	Quant.	Valor Unit	Total
Composição	88310	SINAPI	PINTOR COM ENCARGOS COMPLEMENTARES	Livro SINAPI: Cálculos e Parâmetros	H	1,0000000	29,07	29,07
Composição Auxiliar	95372	SINAPI	CURSO DE CAPACITAÇÃO PARA PINTOR (ENCARGOS COMPLEMENTARES) - HORISTA	Livro SINAPI: Cálculos e Parâmetros	H	1,0000000	0,30	0,30
Insumo	00043466	SINAPI	FERRAMENTAS - FAMÍLIA PINTOR - HORISTA (ENCARGOS COMPLEMENTARES - COLETADO CAIXA)	Encargos Complementares	H	1,0000000	2,05	2,05
Insumo	00004783	SINAPI	PINTOR (HORISTA)	Mão de Obra	H	1,0000000	20,33	20,33
Insumo	00037370	SINAPI	ALIMENTAÇÃO - HORISTA (COLETADO CAIXA - ENCARGOS COMPLEMENTARES)	Encargos Complementares	H	1,0000000	2,46	2,46
Insumo	00037372	SINAPI	EXAMES - HORISTA (COLETADO CAIXA - ENCARGOS COMPLEMENTARES)	Encargos Complementares	H	1,0000000	1,43	1,43
Insumo	00043490	SINAPI	EPI - FAMÍLIA PINTOR - HORISTA (ENCARGOS COMPLEMENTARES - COLETADO CAIXA)	Encargos Complementares	H	1,0000000	1,85	1,85
Insumo	00037373	SINAPI	SEGURO - HORISTA (COLETADO CAIXA - ENCARGOS COMPLEMENTARES)	Encargos Complementares	H	1,0000000	0,08	0,08
Insumo	00037371	SINAPI	TRANSPORTE - HORISTA (COLETADO CAIXA - ENCARGOS COMPLEMENTARES)	Encargos Complementares	H	1,0000000	0,57	0,57

	Código	Banco	Descrição	Tipo	Und	Quant.	Valor Unit	Total
Composição	102234	SINAPI	PINTURA IMUNIZANTE PARA MADEIRA, 2 DEMÃOS. AF_01/2021	Pintura em Madeira	m²	1,0000000	24,91	24,91
Composição Auxiliar	88310	SINAPI	PINTOR COM ENCARGOS COMPLEMENTARES	Livro SINAPI: Cálculos e Parâmetros	H	0,4529000	29,07	13,16
Insumo	00007340	SINAPI	IMUNIZANTE PARA MADEIRA, INCOLOR	Material	L	0,3257000	36,10	11,75

	Código	Banco	Descrição	Tipo	Und	Quant.	Valor Unit	Total	
Composição	5212552	SICRO3	Pintura eletrostática a pó com tinta poliéster em chapa de aço		m²	1,0000000	18,28	18,28	
A	Código	Banco	Equipamentos	Quantidade	Utilização		Custo Horário		
					Operativa	Improdutiva	Operativa	Improdutiva	Custo Horário Total
Insumo	E9753	SICRO3	Grupo gerador - 23 kVA	1,0000000	1,00	0,00	30,5100	7,8900	30,5100
Insumo	E9076	SICRO3	Equipamento para pintura eletrostática com cabine dupla de 7,00 kW e estufa de 80.000 kCal	1,0000000	1,00	0,00	46,1900	40,5500	46,1900

Custo horário total de equipamentos 76,7071

B			Mão de Obra	Quantidade			Custo Horário	Custo Horário
Insumo	P9822	SICRO3	Pintor	2,0000000			32,82	65,63
Insumo	P9801	SICRO3	Ajudante	1,0000000			22,56	22,56

Adicional de Mão de obra (%) 0,0000

Custo horário total de mão de obra 88,1924

Custo horário total de execução 164,8995

Produção de equipe 19,15

Custo unitário de execução 8,6109

Custo do FIC 0

C			MATERIAL	Quantidade	Unidade	Preço		Custo Horário
Insumo	M3153	SICRO3	Tinta em pó à base de resina poliéster	0,1120000	kg		86,27	9,66

Custo unitário total de material 9,6617

E	Tempo Fixo		Descrição	Carga	Quantidade	Unidade	Preço Unitário	Custo Horário
Composição	5914655	SICRO3	Carga, manobra e descarga de materiais diversos em caminhão carroceria de 15 t - carga e descarga manuais	M3153	0,0001100	t	33,6800	0,0000

Custo Total dos Tempos Fixos 0,0037

F	Momento de		Descrição	Quantidade	Distância Média de Transporte (DMT)				Custo Horário
					LN	RP	P	FE	
Insumo	M3153	SICRO3	Tinta em pó à base de resina poliéster	0,0001100	5914449	5914464	5914479	--	0,0000
					0,00	0,00	0,00		
					1,08	0,86	0,71		
					0,0000	0,0000	0,0000		

Custo do FIT 0

Custo total de transporte 0

MO sem LS => 18,28 LS => -13,67 MO com LS => 4,61  
Valor do BDI => 4,11 Valor com BDI => 22,39

	Código	Banco	Descrição	Tipo	Und	Quant.	Valor Unit	Total	
Composição	5213414	SICRO3	Placa em aço nº 16 galvanizado com película retrorrefletiva tipo I + SI - confecção		m²	1,0000000	647,57	647,57	
A	Código	Banco	Equipamentos	Quantidade	Utilização		Custo Horário		Custo Horário
					Operativa	Improdutiva	Operativa	Improdutiva	Total
Insumo	E9753	SICRO3	Grupo gerador - 23 kVA	0,4819300	1,00	0,00	30,5100	7,8900	14,7000
Insumo	E9568	SICRO3	Furadeira de impacto de 12,5 mm - 0,80 kW	0,1506000	1,00	0,00	0,3700	0,2400	0,0600
Insumo	E9623	SICRO3	Máquina de bancada guilhotina - 4,00 kW	0,2008000	1,00	0,00	15,0900	9,5900	3,0300



ESTADO DO PIAUÍ  
PREFEITURA MUNICIPAL DE SÃO JOSÉ DO PEIXE - PI

Composições Analíticas com Preço Unitário  
CONSTRUÇÃO DE PONTE SOBRE O RIO MUCAITÁ NO MUNICÍPIO DE SÃO JOSÉ DO  
PEIXE-PI

Bancos  
SINAPI - 10/2025 - Piauí  
SICRO3 - 10/2025 - Piauí  
ORSE - 10/2025 - Sergipe  
SEINFRA - 028 - Ceará

B.D.I.  
22,5%

Composições Analíticas com Preço Unitário

Composições Principais									
Insumo	E9622	SICRO3	Máquina de bancada universal para corte de chapa - 1,50 kW	0,4819300	1,00	0,00	12,5900	8,0000	6,0700
Custo horário total de equipamentos									23,8575

B	Código	Banco	Mão de Obra	Quantidade	Custo Horário				Custo Horário
Insumo	P9801	SICRO3	Ajudante	2,0000000				22,56	45,12
Insumo	P9823	SICRO3	Serralheiro	1,0000000				30,51	30,51
Insumo	P9824	SICRO3	Servente	2,0000000				22,12	44,24
Insumo	P9830	SICRO3	Montador	1,0000000				33,46	33,46
Adicional de Mão de obra (%)									0,0000
Custo horário total de mão de obra									153,3225
Custo horário total de execução									177,18
Produção de equipe									4
Custo unitário de execução									44,295
Custo do FIC									0

C	Código	Banco	MATERIAL	Quantidade	Unidade	Preço	Custo Horário		
Insumo	M3229	SICRO3	Película retrorrefletiva tipo I + SI (sinal impresso com película de sobreposição tipo V)	1,0000000	m²		445,07		445,07
Insumo	M1367	SICRO3	Chapa fina em aço galvanizado	11,7750000	kg		11,85		139,51
Custo unitário total de material									584,5837

D	Código	Banco	ATIVIDADES AUXILIARES	Quantidade	Unidade	Preço	Custo Horário		
Composição	5212552	SICRO3	Pintura eletrostática a pó com tinta poliéster em chapa de aço	1,0000000	m²		18,28		18,28
Custo total de atividades auxiliares									18,28

E	Tempo Fixo	Banco	Descrição	Carga	Quantidade	Unidade	Preço Unitário	Custo Horário	
Composição	5914655	SICRO3	Carga, manobra e descarga de materiais diversos em caminhão carroceria de 15 t - carga e descarga manuais	M3229	0,0004400	t	33,6800		0,0100
Composição	5914333	SICRO3	Carga, manobra e descarga de materiais diversos em caminhão carroceria de 15 t - carga e descarga com caminhão guindauto com capacidade de elevação de 6,2 t	M1367	0,0117800	t	33,7900		0,4000
Custo Total dos Tempos Fixos									0,4128

F	Momento de	Banco	Descrição	Quantidade	Distância Média de Transporte (DMT)				Custo Horário
					LN	RP	P	FE	
Insumo	M3229	SICRO3	Película retrorrefletiva tipo I + SI (sinal impresso com película de sobreposição tipo V)	0,0004400	5914449 0,00 1,08 0,0000	5914464 0,00 0,86 0,0000	5914479 0,00 0,71 0,0000	--	0,0000
Insumo	M1367	SICRO3	Chapa fina em aço galvanizado	0,0117800	5914449 0,00 1,08 0,0000	5914464 0,00 0,86 0,0000	5914479 0,00 0,71 0,0000	--	0,0000
Custo do FIT									0
Custo total de transporte									0
MO sem LS =>					647,57	LS =>	-604,60	MO com LS =>	42,97
Valor do BDI =>					145,70			Valor com BDI =>	793,27

	Código	Banco	Descrição	Tipo	Und	Quant.	Valor Unit	Total
Composição	5679	SINAPI	RETROESCAVADEIRA SOBRE RODAS COM CARREGADEIRA, TRAÇÃO 4X4, POTÊNCIA LIQ. 88 HP, CAÇAMBA CARREG. CAP. MÍN. 1 M3, CAÇAMBA RETRO CAP. 0,26 M3, PESO OPERACIONAL MÍN. 6.674 KG, PROFUNDIDADE ESCAVAÇÃO MÁX. 4,37 M - CHI DIURNO. AF_06/2014	Custos Horários Produtivo e Improdutivo dos Equipamentos	CHI	1,0000000	63,27	63,27
Composição Auxiliar	88858	SINAPI	RETROESCAVADEIRA SOBRE RODAS COM CARREGADEIRA, TRAÇÃO 4X4, POTÊNCIA LIQ. 88 HP, CAÇAMBA CARREG. CAP. MÍN. 1 M3, CAÇAMBA RETRO CAP. 0,26 M3, PESO OPERACIONAL MÍN. 6.674 KG, PROFUNDIDADE ESCAVAÇÃO MÁX. 4,37 M - JUROS. AF_06/2014	Depreciação, Juros, Impostos e Seguros, Manutenção e Materiais na Operação dos Equipamentos	H	1,0000000	6,90	6,90
Composição Auxiliar	88294	SINAPI	OPERADOR DE ESCAVADEIRA COM ENCARGOS COMPLEMENTARES	Livro SINAPI: Cálculos e Parâmetros	H	1,0000000	30,25	30,25
Composição Auxiliar	88857	SINAPI	RETROESCAVADEIRA SOBRE RODAS COM CARREGADEIRA, TRAÇÃO 4X4, POTÊNCIA LIQ. 88 HP, CAÇAMBA CARREG. CAP. MÍN. 1 M3, CAÇAMBA RETRO CAP. 0,26 M3, PESO OPERACIONAL MÍN. 6.674 KG, PROFUNDIDADE ESCAVAÇÃO MÁX. 4,37 M - DEPRECIAÇÃO. AF_06/2014	Depreciação, Juros, Impostos e Seguros, Manutenção e Materiais na Operação dos Equipamentos	H	1,0000000	26,12	26,12
				MO sem LS =>	24,81	LS =>	0,00	24,81
				Valor do BDI =>	14,24		MO com LS =>	77,51
							Valor com BDI =>	

	Código	Banco	Descrição	Tipo	Und	Quant.	Valor Unit	Total
Composição	5678	SINAPI	RETROESCAVADEIRA SOBRE RODAS COM CARREGADEIRA, TRAÇÃO 4X4, POTÊNCIA LÍQ. 88 HP, CAÇAMBA CARREG. CAP. MÍN. 1 M3, CAÇAMBA RETRO CAP. 0,26 M3, PESO OPERACIONAL MÍN. 6.674 KG, PROFUNDIDADE ESCAVAÇÃO MÁX. 4,37 M - CHP DIURNO. AF_06/2014	Custos Horários Produtivo e Improdutivo dos Equipamentos	CHP	1,0000000	146,24	146,24
Composição Auxiliar	88857	SINAPI	RETROESCAVADEIRA SOBRE RODAS COM CARREGADEIRA, TRAÇÃO 4X4, POTÊNCIA LÍQ. 88 HP, CAÇAMBA CARREG. CAP. MÍN. 1 M3, CAÇAMBA RETRO CAP. 0,26 M3, PESO OPERACIONAL MÍN. 6.674 KG, PROFUNDIDADE ESCAVAÇÃO MÁX. 4,37 M - DEPRECIAÇÃO. AF_06/2014	Depreciação, Juros, Impostos e Seguros, Manutenção e Materiais na Operação dos Equipamentos	H	1,0000000	26,12	26,12



# ESTADO DO PIAUÍ

## PREFEITURA MUNICIPAL DE SÃO JOSÉ DO PEIXE - PI

Composições Analíticas com Preço Unitário  
CONSTRUÇÃO DE PONTE SOBRE O RIO MUCAITÁ NO MUNICÍPIO DE SÃO JOSÉ DO  
PEIXE-PI

Bancos  
SINAPI - 10/2025 - Piauí  
SICRO3 - 10/2025 - Piauí  
ORSE - 10/2025 - Sergipe  
SEINFRA - 028 - Ceará

B.D.I.  
22,5%

### Composições Analíticas com Preço Unitário

#### Composições Principais

Composição Auxiliar	88858	SINAPI	RETROESCAVADEIRA SOBRE RODAS COM CARREGADEIRA, TRAÇÃO 4X4, POTÊNCIA LIQ. 88 HP, CAÇAMBA CARREG. CAP. MÍN. 1 M3, CAÇAMBA RETRO CAP. 0,26 M3, PESO OPERACIONAL MÍN. 6.674 KG, PROFUNDIDADE ESCAVAÇÃO MÁX. 4,37 M - JUROS. AF_06/2014	Depreciação, Juros, Impostos e Seguros, Manutenção e Materiais na Operação dos Equipamentos	H	1,0000000	6,90	6,90
Composição Auxiliar	88294	SINAPI	OPERADOR DE ESCAVADEIRA COM ENCARGOS COMPLEMENTARES	Livro SINAPI: Cálculos e Parâmetros	H	1,0000000	30,25	30,25
Composição Auxiliar	5664	SINAPI	RETROESCAVADEIRA SOBRE RODAS COM CARREGADEIRA, TRAÇÃO 4X4, POTÊNCIA LIQ. 88 HP, CAÇAMBA CARREG. CAP. MÍN. 1 M3, CAÇAMBA RETRO CAP. 0,26 M3, PESO OPERACIONAL MÍN. 6.674 KG, PROFUNDIDADE ESCAVAÇÃO MÁX. 4,37 M - MANUTENÇÃO. AF_06/2014	Depreciação, Juros, Impostos e Seguros, Manutenção e Materiais na Operação dos Equipamentos	H	1,0000000	32,65	32,65
Composição Auxiliar	53786	SINAPI	RETROESCAVADEIRA SOBRE RODAS COM CARREGADEIRA, TRAÇÃO 4X4, POTÊNCIA LIQ. 88 HP, CAÇAMBA CARREG. CAP. MÍN. 1 M3, CAÇAMBA RETRO CAP. 0,26 M3, PESO OPERACIONAL MÍN. 6.674 KG, PROFUNDIDADE ESCAVAÇÃO MÁX. 4,37 M - MATERIAIS NA OPERAÇÃO. AF_06/2014	Depreciação, Juros, Impostos e Seguros, Manutenção e Materiais na Operação dos Equipamentos	H	1,0000000	50,32	50,32

MO sem LS => 24,81 LS => 0,00 MO com LS => 24,81  
Valor do BDI => 32,90 Valor com BDI => 179,14

	Código	Banco	Descrição	Tipo	Und	Quant.	Valor Unit	Total
Composição	88857	SINAPI	RETROESCAVADEIRA SOBRE RODAS COM CARREGADEIRA, TRAÇÃO 4X4, POTÊNCIA LIQ. 88 HP, CAÇAMBA CARREG. CAP. MÍN. 1 M3, CAÇAMBA RETRO CAP. 0,26 M3, PESO OPERACIONAL MÍN. 6.674 KG, PROFUNDIDADE ESCAVAÇÃO MÁX. 4,37 M - DEPRECIÇÃO. AF_06/2014	Depreciação, Juros, Impostos e Seguros, Manutenção e Materiais na Operação dos Equipamentos	H	1,0000000	26,12	26,12
Insumo	00036531	SINAPI	RETROESCAVADEIRA SOBRE RODAS COM CARREGADEIRA, TRAÇÃO 4 X 4, POTENCIA LIQUIDA 88 HP, PESO OPERACIONAL MINIMO DE 6674 KG, CAPACIDADE DA CARREGADEIRA DE 1,00 M3 E DA RETROESCAVADEIRA MINIMA DE 0,26 M3, PROFUNDIDADE DE ESCAVACAO MAXIMA DE 4,37 M	Equipamento para Aquisição Permanente	UN	0,0000560	466.463,38	26,12

MO sem LS => 0,00 LS => 0,00 MO com LS => 0,00  
Valor do BDI => 5,88 Valor com BDI => 32,00

	Código	Banco	Descrição	Tipo	Und	Quant.	Valor Unit	Total
Composição	88858	SINAPI	RETROESCAVADEIRA SOBRE RODAS COM CARREGADEIRA, TRAÇÃO 4X4, POTÊNCIA LIQ. 88 HP, CAÇAMBA CARREG. CAP. MÍN. 1 M3, CAÇAMBA RETRO CAP. 0,26 M3, PESO OPERACIONAL MÍN. 6.674 KG, PROFUNDIDADE ESCAVAÇÃO MÁX. 4,37 M - JUROS. AF_06/2014	Depreciação, Juros, Impostos e Seguros, Manutenção e Materiais na Operação dos Equipamentos	H	1,0000000	6,90	6,90
Insumo	00036531	SINAPI	RETROESCAVADEIRA SOBRE RODAS COM CARREGADEIRA, TRAÇÃO 4 X 4, POTENCIA LIQUIDA 88 HP, PESO OPERACIONAL MINIMO DE 6674 KG, CAPACIDADE DA CARREGADEIRA DE 1,00 M3 E DA RETROESCAVADEIRA MINIMA DE 0,26 M3, PROFUNDIDADE DE ESCAVACAO MAXIMA DE 4,37 M	Equipamento para Aquisição Permanente	UN	0,0000148	466.463,38	6,90

MO sem LS => 0,00 LS => 0,00 MO com LS => 0,00  
Valor do BDI => 1,55 Valor com BDI => 8,45

	Código	Banco	Descrição	Tipo	Und	Quant.	Valor Unit	Total
Composição	5664	SINAPI	RETROESCAVADEIRA SOBRE RODAS COM CARREGADEIRA, TRAÇÃO 4X4, POTÊNCIA LIQ. 88 HP, CAÇAMBA CARREG. CAP. MÍN. 1 M3, CAÇAMBA RETRO CAP. 0,26 M3, PESO OPERACIONAL MÍN. 6.674 KG, PROFUNDIDADE ESCAVAÇÃO MÁX. 4,37 M - MANUTENÇÃO. AF_06/2014	Depreciação, Juros, Impostos e Seguros, Manutenção e Materiais na Operação dos Equipamentos	H	1,0000000	32,65	32,65
Insumo	00036531	SINAPI	RETROESCAVADEIRA SOBRE RODAS COM CARREGADEIRA, TRAÇÃO 4 X 4, POTENCIA LIQUIDA 88 HP, PESO OPERACIONAL MINIMO DE 6674 KG, CAPACIDADE DA CARREGADEIRA DE 1,00 M3 E DA RETROESCAVADEIRA MINIMA DE 0,26 M3, PROFUNDIDADE DE ESCAVACAO MAXIMA DE 4,37 M	Equipamento para Aquisição Permanente	UN	0,0000700	466.463,38	32,65

MO sem LS => 0,00 LS => 0,00 MO com LS => 0,00  
Valor do BDI => 7,35 Valor com BDI => 40,00

	Código	Banco	Descrição	Tipo	Und	Quant.	Valor Unit	Total
Composição	53786	SINAPI	RETROESCAVADEIRA SOBRE RODAS COM CARREGADEIRA, TRAÇÃO 4X4, POTÊNCIA LIQ. 88 HP, CAÇAMBA CARREG. CAP. MÍN. 1 M3, CAÇAMBA RETRO CAP. 0,26 M3, PESO OPERACIONAL MÍN. 6.674 KG, PROFUNDIDADE ESCAVAÇÃO MÁX. 4,37 M - MATERIAIS NA OPERAÇÃO. AF_06/2014	Depreciação, Juros, Impostos e Seguros, Manutenção e Materiais na Operação dos Equipamentos	H	1,0000000	50,32	50,32
Insumo	00004221	SINAPI	OLEO DIESEL COMBUSTIVEL COMUM METROPOLITANO S-10 OU S-500	Material	L	8,5300000	5,90	50,32

MO sem LS => 0,00 LS => 0,00 MO com LS => 0,00  
Valor do BDI => 11,32 Valor com BDI => 61,64

	Código	Banco	Descrição	Tipo	Und	Quant.	Valor Unit	Total
Composição	96464	SINAPI	ROLO COMPACTADOR DE PNEUS, ESTATICO, PRESSÃO VARIÁVEL, POTÊNCIA 110 HP, PESO SEM/COM LASTRO 10,8/27 T, LARGURA DE ROLAGEM 2,30 M - CHI DIURNO. AF_06/2017	Custos Horários Produtivo e Improdutivo dos Equipamentos	CHI	1,0000000	90,08	90,08
Composição Auxiliar	96459	SINAPI	ROLO COMPACTADOR DE PNEUS, ESTATICO, PRESSÃO VARIÁVEL, POTÊNCIA 110 HP, PESO SEM/COM LASTRO 10,8/27 T, LARGURA DE ROLAGEM 2,30 M - JUROS. AF_06/2017	Depreciação, Juros, Impostos e Seguros, Manutenção e Materiais na Operação dos Equipamentos	H	1,0000000	13,50	13,50
Composição Auxiliar	88303	SINAPI	OPERADOR DE ROLO COMPACTADOR COM ENCARGOS COMPLEMENTARES	Livro SINAPI: Cálculos e Parâmetros	H	1,0000000	26,23	26,23
Composição Auxiliar	96460	SINAPI	ROLO COMPACTADOR DE PNEUS, ESTATICO, PRESSÃO VARIÁVEL, POTÊNCIA 110 HP, PESO SEM/COM LASTRO 10,8/27 T, LARGURA DE ROLAGEM 2,30 M - DEPRECIÇÃO. AF_06/2017	Depreciação, Juros, Impostos e Seguros, Manutenção e Materiais na Operação dos Equipamentos	H	1,0000000	50,35	50,35

MO sem LS => 20,79 LS => 0,00 MO com LS => 20,79  
Valor do BDI => 20,27 Valor com BDI => 110,35

	Código	Banco	Descrição	Tipo	Und	Quant.	Valor Unit	Total
Composição	96463	SINAPI	ROLO COMPACTADOR DE PNEUS, ESTATICO, PRESSÃO VARIÁVEL, POTÊNCIA 110 HP, PESO SEM/COM LASTRO 10,8/27 T, LARGURA DE ROLAGEM 2,30 M - CHP DIURNO. AF_06/2017	Custos Horários Produtivo e Improdutivo dos Equipamentos	CHP	1,0000000	216,04	216,04



ESTADO DO PIAUÍ  
PREFEITURA MUNICIPAL DE SÃO JOSÉ DO PEIXE - PI

Composições Analíticas com Preço Unitário  
CONSTRUÇÃO DE PONTE SOBRE O RIO MUCAITÁ NO MUNICÍPIO DE SÃO JOSÉ DO  
PEIXE-PI

Bancos  
SINAPI - 10/2025 - Piauí  
SICRO3 - 10/2025 - Piauí  
ORSE - 10/2025 - Sergipe  
SEINFRA - 028 - Ceará

B.D.I.  
22,5%

Composições Analíticas com Preço Unitário

Composições Principais

Composição Auxiliar	96460	SINAPI	ROLO COMPACTADOR DE PNEUS, ESTATICO, PRESSÃO VARIÁVEL, POTÊNCIA 110 HP, PESO SEM/COM LASTRO 10,8/27 T, LARGURA DE ROLAGEM 2,30 M - DEPRECIACÃO. AF_06/2017	Depreciação, Juros, Impostos e Seguros, Manutenção e Materiais na Operação dos Equipamentos	H	1,0000000	50,35	50,35
Composição Auxiliar	96459	SINAPI	ROLO COMPACTADOR DE PNEUS, ESTATICO, PRESSÃO VARIÁVEL, POTÊNCIA 110 HP, PESO SEM/COM LASTRO 10,8/27 T, LARGURA DE ROLAGEM 2,30 M - JUROS. AF_06/2017	Depreciação, Juros, Impostos e Seguros, Manutenção e Materiais na Operação dos Equipamentos	H	1,0000000	13,50	13,50
Composição Auxiliar	88303	SINAPI	OPERADOR DE ROLO COMPACTADOR COM ENCARGOS COMPLEMENTARES	Livro SINAPI: Cálculos e Parâmetros	H	1,0000000	26,23	26,23
Composição Auxiliar	96457	SINAPI	ROLO COMPACTADOR DE PNEUS, ESTATICO, PRESSÃO VARIÁVEL, POTÊNCIA 110 HP, PESO SEM/COM LASTRO 10,8/27 T, LARGURA DE ROLAGEM 2,30 M - MATERIAIS NA OPERAÇÃO. AF_06/2017	Depreciação, Juros, Impostos e Seguros, Manutenção e Materiais na Operação dos Equipamentos	H	1,0000000	62,95	62,95
Composição Auxiliar	96458	SINAPI	ROLO COMPACTADOR DE PNEUS, ESTATICO, PRESSÃO VARIÁVEL, POTÊNCIA 110 HP, PESO SEM/COM LASTRO 10,8/27 T, LARGURA DE ROLAGEM 2,30 M - MANUTENÇÃO. AF_06/2017	Depreciação, Juros, Impostos e Seguros, Manutenção e Materiais na Operação dos Equipamentos	H	1,0000000	63,01	63,01

MO sem LS => 20,79 LS => 0,00 MO com LS => 20,79  
Valor do BDI => 48,61 Valor com BDI => 264,65

	Código	Banco	Descrição	Tipo	Und	Quant.	Valor Unit	Total
Composição	96460	SINAPI	ROLO COMPACTADOR DE PNEUS, ESTATICO, PRESSÃO VARIÁVEL, POTÊNCIA 110 HP, PESO SEM/COM LASTRO 10,8/27 T, LARGURA DE ROLAGEM 2,30 M - DEPRECIACÃO. AF_06/2017	Depreciação, Juros, Impostos e Seguros, Manutenção e Materiais na Operação dos Equipamentos	H	1,0000000	50,35	50,35
Insumo	00014511	SINAPI	ROLO COMPACTADOR DE PNEUS, ESTATICO, PRESSÃO VARIÁVEL, POTÊNCIA 110 HP, PESO SEM/COM LASTRO 10,8/27 T, LARGURA DE ROLAGEM 2,30 M	Equipamento para Aquisição Permanente	UN	0,0000533	944.749,59	50,35

MO sem LS => 0,00 LS => 0,00 MO com LS => 0,00  
Valor do BDI => 11,33 Valor com BDI => 61,68

	Código	Banco	Descrição	Tipo	Und	Quant.	Valor Unit	Total
Composição	96459	SINAPI	ROLO COMPACTADOR DE PNEUS, ESTATICO, PRESSÃO VARIÁVEL, POTÊNCIA 110 HP, PESO SEM/COM LASTRO 10,8/27 T, LARGURA DE ROLAGEM 2,30 M - JUROS. AF_06/2017	Depreciação, Juros, Impostos e Seguros, Manutenção e Materiais na Operação dos Equipamentos	H	1,0000000	13,50	13,50
Insumo	00014511	SINAPI	ROLO COMPACTADOR DE PNEUS, ESTATICO, PRESSÃO VARIÁVEL, POTÊNCIA 110 HP, PESO SEM/COM LASTRO 10,8/27 T, LARGURA DE ROLAGEM 2,30 M	Equipamento para Aquisição Permanente	UN	0,0000143	944.749,59	13,50

MO sem LS => 0,00 LS => 0,00 MO com LS => 0,00  
Valor do BDI => 3,04 Valor com BDI => 16,54

	Código	Banco	Descrição	Tipo	Und	Quant.	Valor Unit	Total
Composição	96458	SINAPI	ROLO COMPACTADOR DE PNEUS, ESTATICO, PRESSÃO VARIÁVEL, POTÊNCIA 110 HP, PESO SEM/COM LASTRO 10,8/27 T, LARGURA DE ROLAGEM 2,30 M - MANUTENÇÃO. AF_06/2017	Depreciação, Juros, Impostos e Seguros, Manutenção e Materiais na Operação dos Equipamentos	H	1,0000000	63,01	63,01
Insumo	00014511	SINAPI	ROLO COMPACTADOR DE PNEUS, ESTATICO, PRESSÃO VARIÁVEL, POTÊNCIA 110 HP, PESO SEM/COM LASTRO 10,8/27 T, LARGURA DE ROLAGEM 2,30 M	Equipamento para Aquisição Permanente	UN	0,0000667	944.749,59	63,01

MO sem LS => 0,00 LS => 0,00 MO com LS => 0,00  
Valor do BDI => 14,18 Valor com BDI => 77,19

	Código	Banco	Descrição	Tipo	Und	Quant.	Valor Unit	Total
Composição	96457	SINAPI	ROLO COMPACTADOR DE PNEUS, ESTATICO, PRESSÃO VARIÁVEL, POTÊNCIA 110 HP, PESO SEM/COM LASTRO 10,8/27 T, LARGURA DE ROLAGEM 2,30 M - MATERIAIS NA OPERAÇÃO. AF_06/2017	Depreciação, Juros, Impostos e Seguros, Manutenção e Materiais na Operação dos Equipamentos	H	1,0000000	62,95	62,95
Insumo	00004221	SINAPI	OLEO DIESEL COMBUSTIVEL COMUM METROPOLITANO S-10 OU S-500	Material	L	10,6700000	5,90	62,95

MO sem LS => 0,00 LS => 0,00 MO com LS => 0,00  
Valor do BDI => 14,16 Valor com BDI => 77,11

	Código	Banco	Descrição	Tipo		Und	Quant.	Valor Unit	Total
Composição	4815671	SICRO3	Reaterro e compactação com soquete vibratório			m³	1,0000000	18,69	18,69
A	Código	Banco	Equipamentos	Quantidade	Utilização		Custo Horário		Custo Horário
					Operativa	Improdutiva	Operativa	Improdutiva	Total
Insumo	E9647	SICRO3	Compactador manual com soquete vibratório - 4,10 kW	1,0000000	1,00	0,00	12,7700	2,8200	12,7700

Custo horário total de equipamentos 12,7727

B	Código	Banco	Mão de Obra	Quantidade	Custo Horário			Custo Horário
Insumo	P9824	SICRO3	Servente	2,0000000			22,12	44,24

Adicional de Mão de obra (%) 0,0000

Custo horário total de mão de obra 44,2382

Custo horário total de execução 57,0109

Produção de equipe 3,1125

Custo unitário de execução 18,3168

Custo do FIC 0,3684

F	Momento de	Banco	Descrição	Quantidade	Distância Média de Transporte (DMT)				Custo Horário
					LN	RP	P	FE	
									Custo do FIT
									0
									Custo total de transporte
									0
				MO sem LS =>	14,21	LS =>	0,00	MO com LS =>	14,21
				Valor do BDI =>	4,21			Valor com BDI =>	22,90

	Código	Banco	Descrição	Tipo	Und	Quant.	Valor Unit	Total
Composição	91693	SINAPI	SERRA CIRCULAR DE BANCADA COM MOTOR ELÉTRICO POTÊNCIA DE 5HP, COM COIFA PARA DISCO 10" - CHI DIURNO. AF_08/2015	Custos Horários Produtivo e Improdutivo dos Equipamentos	CHI	1,0000000	27,27	27,27



ESTADO DO PIAUÍ  
PREFEITURA MUNICIPAL DE SÃO JOSÉ DO PEIXE - PI

Composições Analíticas com Preço Unitário  
CONSTRUÇÃO DE PONTE SOBRE O RIO MUCAITÁ NO MUNICÍPIO DE SÃO JOSÉ DO  
PEIXE-PI

Bancos  
SINAPI - 10/2025 - Piauí  
SICRO3 - 10/2025 - Piauí  
ORSE - 10/2025 - Sergipe  
SEINFRA - 028 - Ceará

B.D.I.  
22,5%

Composições Analíticas com Preço Unitário

Composições Principais

Composição Auxiliar	91688	SINAPI	SERRA CIRCULAR DE BANCADA COM MOTOR ELÉTRICO POTÊNCIA DE 5HP, COM COIFA PARA DISCO 10" - DEPRECIAÇÃO. AF_08/2015	Depreciação, Juros, Impostos e Seguros, Manutenção e Materiais na Operação dos Equipamentos	H	1,0000000	0,09	0,09
Composição Auxiliar	88297	SINAPI	OPERADOR DE MÁQUINAS E EQUIPAMENTOS COM ENCARGOS COMPLEMENTARES	Livro SINAPI: Cálculos e Parâmetros	H	1,0000000	27,16	27,16
Composição Auxiliar	91689	SINAPI	SERRA CIRCULAR DE BANCADA COM MOTOR ELÉTRICO POTÊNCIA DE 5HP, COM COIFA PARA DISCO 10" - JUROS. AF_08/2015	Depreciação, Juros, Impostos e Seguros, Manutenção e Materiais na Operação dos Equipamentos	H	1,0000000	0,02	0,02

MO sem LS => 21,72 LS => 0,00 MO com LS => 21,72  
Valor do BDI => 6,14 Valor com BDI => 33,41

	Código	Banco	Descrição	Tipo	Und	Quant.	Valor Unit	Total
Composição	91692	SINAPI	SERRA CIRCULAR DE BANCADA COM MOTOR ELÉTRICO POTÊNCIA DE 5HP, COM COIFA PARA DISCO 10" - CHP DIURNO. AF_08/2015	Custos Horários Produtivo e Improdutivo dos Equipamentos	CHP	1,0000000	28,82	28,82
Composição Auxiliar	91688	SINAPI	SERRA CIRCULAR DE BANCADA COM MOTOR ELÉTRICO POTÊNCIA DE 5HP, COM COIFA PARA DISCO 10" - DEPRECIAÇÃO. AF_08/2015	Depreciação, Juros, Impostos e Seguros, Manutenção e Materiais na Operação dos Equipamentos	H	1,0000000	0,09	0,09
Composição Auxiliar	88297	SINAPI	OPERADOR DE MÁQUINAS E EQUIPAMENTOS COM ENCARGOS COMPLEMENTARES	Livro SINAPI: Cálculos e Parâmetros	H	1,0000000	27,16	27,16
Composição Auxiliar	91691	SINAPI	SERRA CIRCULAR DE BANCADA COM MOTOR ELÉTRICO POTÊNCIA DE 5HP, COM COIFA PARA DISCO 10" - MATERIAIS NA OPERAÇÃO. AF_08/2015	Depreciação, Juros, Impostos e Seguros, Manutenção e Materiais na Operação dos Equipamentos	H	1,0000000	1,49	1,49
Composição Auxiliar	91690	SINAPI	SERRA CIRCULAR DE BANCADA COM MOTOR ELÉTRICO POTÊNCIA DE 5HP, COM COIFA PARA DISCO 10" - MANUTENÇÃO. AF_08/2015	Depreciação, Juros, Impostos e Seguros, Manutenção e Materiais na Operação dos Equipamentos	H	1,0000000	0,06	0,06
Composição Auxiliar	91689	SINAPI	SERRA CIRCULAR DE BANCADA COM MOTOR ELÉTRICO POTÊNCIA DE 5HP, COM COIFA PARA DISCO 10" - JUROS. AF_08/2015	Depreciação, Juros, Impostos e Seguros, Manutenção e Materiais na Operação dos Equipamentos	H	1,0000000	0,02	0,02
				MO sem LS => 21,72 LS => 0,00 MO com LS => 21,72				
				Valor do BDI => 6,48 Valor com BDI => 35,30				

	Código	Banco	Descrição	Tipo	Und	Quant.	Valor Unit	Total
Composição	91688	SINAPI	SERRA CIRCULAR DE BANCADA COM MOTOR ELÉTRICO POTÊNCIA DE 5HP, COM COIFA PARA DISCO 10" - DEPRECIAÇÃO. AF_08/2015	Depreciação, Juros, Impostos e Seguros, Manutenção e Materiais na Operação dos Equipamentos	H	1,0000000	0,09	0,09
Insumo	00014618	SINAPI	SERRA CIRCULAR DE BANCADA COM MOTOR ELETRICO, POTENCIA DE *1600" W, PARA DISCO DE DIAMETRO DE 10" (250 MM)	Equipamento para Aquisição Permanente	UN	0,0000720	1.387,70	0,09
				MO sem LS => 0,00 LS => 0,00 MO com LS => 0,00				
				Valor do BDI => 0,02 Valor com BDI => 0,11				

	Código	Banco	Descrição	Tipo	Und	Quant.	Valor Unit	Total
Composição	91689	SINAPI	SERRA CIRCULAR DE BANCADA COM MOTOR ELÉTRICO POTÊNCIA DE 5HP, COM COIFA PARA DISCO 10" - JUROS. AF_08/2015	Depreciação, Juros, Impostos e Seguros, Manutenção e Materiais na Operação dos Equipamentos	H	1,0000000	0,02	0,02
Insumo	00014618	SINAPI	SERRA CIRCULAR DE BANCADA COM MOTOR ELETRICO, POTENCIA DE *1600" W, PARA DISCO DE DIAMETRO DE 10" (250 MM)	Equipamento para Aquisição Permanente	UN	0,0000148	1.387,70	0,02
				MO sem LS => 0,00 LS => 0,00 MO com LS => 0,00				
				Valor do BDI => 0,00 Valor com BDI => 0,02				

	Código	Banco	Descrição	Tipo	Und	Quant.	Valor Unit	Total
Composição	91690	SINAPI	SERRA CIRCULAR DE BANCADA COM MOTOR ELÉTRICO POTÊNCIA DE 5HP, COM COIFA PARA DISCO 10" - MANUTENÇÃO. AF_08/2015	Depreciação, Juros, Impostos e Seguros, Manutenção e Materiais na Operação dos Equipamentos	H	1,0000000	0,06	0,06
Insumo	00014618	SINAPI	SERRA CIRCULAR DE BANCADA COM MOTOR ELETRICO, POTENCIA DE *1600" W, PARA DISCO DE DIAMETRO DE 10" (250 MM)	Equipamento para Aquisição Permanente	UN	0,0000500	1.387,70	0,06
				MO sem LS => 0,00 LS => 0,00 MO com LS => 0,00				
				Valor do BDI => 0,01 Valor com BDI => 0,07				

	Código	Banco	Descrição	Tipo	Und	Quant.	Valor Unit	Total
Composição	91691	SINAPI	SERRA CIRCULAR DE BANCADA COM MOTOR ELÉTRICO POTÊNCIA DE 5HP, COM COIFA PARA DISCO 10" - MATERIAIS NA OPERAÇÃO. AF_08/2015	Depreciação, Juros, Impostos e Seguros, Manutenção e Materiais na Operação dos Equipamentos	H	1,0000000	1,49	1,49
Insumo	00002705	SINAPI	ENERGIA ELETRICA ATE 2000 KWH INDUSTRIAL, SEM DEMANDA	Franquia	KWH	1,3600000	1,10	1,49
				MO sem LS => 0,00 LS => 0,00 MO com LS => 0,00				
				Valor do BDI => 0,34 Valor com BDI => 1,83				

	Código	Banco	Descrição	Tipo	Und	Quant.	Valor Unit	Total
Composição	88316	SINAPI	SERVENTE COM ENCARGOS COMPLEMENTARES	Livro SINAPI: Cálculos e Parâmetros	H	1,0000000	21,71	21,71
Composição Auxiliar	95378	SINAPI	CURSO DE CAPACITAÇÃO PARA SERVENTE (ENCARGOS COMPLEMENTARES) - HORISTA	Livro SINAPI: Cálculos e Parâmetros	H	1,0000000	0,31	0,31
Insumo	00037371	SINAPI	TRANSPORTE - HORISTA (COLETADO CAIXA - ENCARGOS COMPLEMENTARES)	Encargos Complementares	H	1,0000000	0,57	0,57
Insumo	00006111	SINAPI	SERVENTE DE OBRAS (HORISTA)	Mão de Obra	H	1,0000000	14,86	14,86
Insumo	00037370	SINAPI	ALIMENTAÇÃO - HORISTA (COLETADO CAIXA - ENCARGOS COMPLEMENTARES)	Encargos Complementares	H	1,0000000	2,46	2,46
Insumo	00037373	SINAPI	SEGURO - HORISTA (COLETADO CAIXA - ENCARGOS COMPLEMENTARES)	Encargos Complementares	H	1,0000000	0,08	0,08
Insumo	00043467	SINAPI	FERRAMENTAS - FAMÍLIA SERVENTE - HORISTA (ENCARGOS COMPLEMENTARES - COLETADO CAIXA)	Encargos Complementares	H	1,0000000	0,61	0,61
Insumo	00043491	SINAPI	EPI - FAMÍLIA SERVENTE - HORISTA (ENCARGOS COMPLEMENTARES - COLETADO CAIXA)	Encargos Complementares	H	1,0000000	1,39	1,39
Insumo	00037372	SINAPI	EXAMES - HORISTA (COLETADO CAIXA - ENCARGOS COMPLEMENTARES)	Encargos Complementares	H	1,0000000	1,43	1,43
				MO sem LS => 15,17 LS => 0,00 MO com LS => 15,17				
				Valor do BDI => 4,88 Valor com BDI => 26,59				

	Código	Banco	Descrição	Tipo	Und	Quant.	Valor Unit	Total
Composição	5914359	SICRO3	Transporte com caminhão basculante de 10 m³ - rodovia em leito natural		tkm	1,0000000	1,24	1,24
A	Código	Banco	Equipamentos	Quantidade	Utilização	Custo Horário	Custo Horário	Total
					Operativa Improdutiva	Operativa Improdutiva		





ESTADO DO PIAUÍ  
PREFEITURA MUNICIPAL DE SÃO JOSÉ DO PEIXE - PI

Composições Analíticas com Preço Unitário  
CONSTRUÇÃO DE PONTE SOBRE O RIO MUCAITÁ NO MUNICÍPIO DE SÃO JOSÉ DO  
PEIXE-PI

Bancos  
SINAPI - 10/2025 - Piauí  
SICRO3 - 10/2025 - Piauí  
ORSE - 10/2025 - Sergipe  
SEINFRA - 028 - Ceará

B.D.I.  
22,5%

Composições Analíticas com Preço Unitário

Composições Principais

Insumo	E9579	SICRO3	Caminhão basculante com capacidade de 10 m³ - 210 kW	1,0000000	1,00	0,00	306,0800	89,7800	306,0800
Custo horário total de equipamentos									306,0759
Custo horário total de execução									306,0759
Produção de equipe									249
Custo unitário de execução									1,2292
Custo do FIC									0,0088

F	Momento de	Banco	Descrição	Quantidade	Distância Média de Transporte (DMT)				Custo Horário
					LN	RP	P	FE	
Custo do FIT									0
Custo total de transporte									0
				MO sem LS =>	0,00	LS =>	0,00	MO com LS =>	0,00
				Valor do BDI =>	0,28			Valor com BDI =>	1,52

	Código	Banco	Descrição	Tipo		Und	Quant.	Valor Unit	Total
Composição	5914374	SICRO3	Transporte com caminhão basculante de 10 m³ - rodovia em revestimento primário			tkm	1,0000000	0,99	0,99
A	Código	Banco	Equipamentos	Quantidade	Utilização		Custo Horário		Custo Horário Total
					Operativa	Improdutiva	Operativa	Improdutiva	
Insumo	E9579	SICRO3	Caminhão basculante com capacidade de 10 m³ - 210 kW	1,0000000	1,00	0,00	306,0800	89,7800	306,0800
Custo horário total de equipamentos									306,0759
Custo horário total de execução									306,0759
Produção de equipe									311,25
Custo unitário de execução									0,9834
Custo do FIC									0,0076

F	Momento de	Banco	Descrição	Quantidade	Distância Média de Transporte (DMT)				Custo Horário
					LN	RP	P	FE	
Custo do FIT									0
Custo total de transporte									0
				MO sem LS =>	0,00	LS =>	0,00	MO com LS =>	0,00
				Valor do BDI =>	0,22			Valor com BDI =>	1,21

	Código	Banco	Descrição	Tipo		Und	Quant.	Valor Unit	Total
Composição	5914389	SICRO3	Transporte com caminhão basculante de 10 m³ - rodovia pavimentada			tkm	1,0000000	0,82	0,82
A	Código	Banco	Equipamentos	Quantidade	Utilização		Custo Horário		Custo Horário Total
					Operativa	Improdutiva	Operativa	Improdutiva	
Insumo	E9579	SICRO3	Caminhão basculante com capacidade de 10 m³ - 210 kW	1,0000000	1,00	0,00	306,0800	89,7800	306,0800
Custo horário total de equipamentos									306,0759
Custo horário total de execução									306,0759
Produção de equipe									373,5
Custo unitário de execução									0,8195
Custo do FIC									0

F	Momento de	Banco	Descrição	Quantidade	Distância Média de Transporte (DMT)				Custo Horário
					LN	RP	P	FE	
Custo do FIT									0
Custo total de transporte									0
				MO sem LS =>	0,00	LS =>	0,00	MO com LS =>	0,00
				Valor do BDI =>	0,18			Valor com BDI =>	1,00

	Código	Banco	Descrição	Tipo		Und	Quant.	Valor Unit	Total
Composição	5914539	SICRO3	Transporte com caminhão betoneira - rodovia em leito natural			tkm	1,0000000	1,21	1,21
A	Código	Banco	Equipamentos	Quantidade	Utilização		Custo Horário		Custo Horário
					Operativa	Improdutiva	Operativa	Improdutiva	Total
Insumo	E9600	SICRO3	Caminhão betoneira com capacidade de 8 m³ - 236 kW	1,0000000	1,00	0,00	382,7000	120,6000	382,7000
Custo horário total de equipamentos									382,7022
Custo horário total de execução									382,7022
Produção de equipe									318,72
Custo unitário de execução									1,2007
Custo do FIC									0,0092

F	Momento de	Banco	Descrição	Quantidade	Distância Média de Transporte (DMT)				Custo Horário
					LN	RP	P	FE	
Custo do FIT									0
Custo total de transporte									0
				MO sem LS =>	0,00	LS =>	0,00	MO com LS =>	0,00
				Valor do BDI =>	0,27			Valor com BDI =>	1,48

Valor do BDI --> 0,27									
Valor com BDI --> 1,46									
	Código	Banco	Descrição	Tipo		Und	Quant.	Valor Unit	Total
Composição	5914554	SICRO3	Transporte com caminhão betoneira - rodovia em revestimento primário			tkm	1,0000000	0,97	0,97
A	Código	Banco	Equipamentos	Quantidade	Utilização		Custo Horário		Custo Horário Total
					Operativa	Improdutiva	Operativa	Improdutiva	



ESTADO DO PIAUÍ  
PREFEITURA MUNICIPAL DE SÃO JOSÉ DO PEIXE - PI

Composições Analíticas com Preço Unitário  
CONSTRUÇÃO DE PONTE SOBRE O RIO MUCAITÁ NO MUNICÍPIO DE SÃO JOSÉ DO  
PEIXE-PI

Bancos  
SINAPI - 10/2025 - Piauí  
SICRO3 - 10/2025 - Piauí  
ORSE - 10/2025 - Sergipe  
SEINFRA - 028 - Ceará

B.D.I.  
22,5%

Composições Analíticas com Preço Unitário

Composições Principais

Insumo	E9600	SICRO3	Caminhão betoneira com capacidade de 8 m³ - 236 kW	1,0000000	1,00	0,00	382,7000	120,6000	382,7000
Custo horário total de equipamentos									382,7022
Custo horário total de execução									382,7022
Produção de equipe									398,4
Custo unitário de execução									0,9606
Custo do FIC									0,008

F	Momento de	Banco	Descrição	Quantidade	Distância Média de Transporte (DMT)				Custo Horário
					LN	RP	P	FE	
Custo do FIT									0
Custo total de transporte									0
				MO sem LS =>	0,00	LS =>	0,00	MO com LS =>	0,00
				Valor do BDI =>	0,22			Valor com BDI =>	1,19

	Código	Banco	Descrição	Tipo	Und	Quant.	Valor Unit	Total	
Composição	5914569	SICRO3	Transporte com caminhão betoneira - rodovia pavimentada		tkm	1,0000000	0,80	0,80	
A	Código	Banco	Equipamentos	Quantidade	Utilização		Custo	Horário	Custo Horário Total
					Operativa	Improdutiva	Operativa	Improdutiva	
Insumo	E9600	SICRO3	Caminhão betoneira com capacidade de 8 m³ - 236 kW	1,0000000	1,00	0,00	382,7000	120,6000	382,7000

Custo horário total de equipamentos									382,7022
Custo horário total de execução									382,7022
Produção de equipe									478,08
Custo unitário de execução									0,8005
Custo do FIC									0

F	Momento de	Banco	Descrição	Quantidade	Distância Média de Transporte (DMT)				Custo Horário
					LN	RP	P	FE	
Custo do FIT									0
Custo total de transporte									0
				MO sem LS =>	0,00	LS =>	0,00	MO com LS =>	0,00
				Valor do BDI =>	0,18			Valor com BDI =>	0,98

	Código	Banco	Descrição	Tipo		Und	Quant.	Valor Unit	Total
Composição	5914449	SICRO3	Transporte com caminhão carroceria de 15 t - rodovia em leito natural			tkm	1,0000000	1,08	1,08
A	Código	Banco	Equipamentos	Quantidade	Utilização		Custo Horário		Custo Horário Total
					Operativa	Improdutiva	Operativa	Improdutiva	
Insumo	E9592	SICRO3	Caminhão carroceria com capacidade de 15 t - 188 kW	1,0000000	1,00	0,00	277,1400	83,6300	277,1400

Custo horário total de equipamentos									277,1428
Custo horário total de execução									277,1428
Produção de equipe									259,04
Custo unitário de execução									1,0699
Custo do FIC									0,0079

F	Momento de	Banco	Descrição	Quantidade	Distância Média de Transporte (DMT)				Custo Horário
					LN	RP	P	FE	
Custo do FIT									0
Custo total de transporte									0
				MO sem LS =>	0,00	LS =>	0,00	MO com LS =>	0,00
				Valor do BDI =>	0,24			Valor com BDI =>	1,32

	Código	Banco	Descrição	Tipo	Und	Quant.	Valor Unit	Total
Composição	5914464	SICRO3	Transporte com caminhão carroceria de 15 t - rodovia em revestimento primário		tkm	1,0000000	0,86	0,86
A	Código	Banco	Equipamentos	Quantidade	Utilização		Custo Horário	Custo Horário
					Operativa	Improdutiva	Operativa	Improdutiva
Insumo	E9592	SICRO3	Caminhão carroceria com capacidade de 15 t - 188 kW	1,0000000	1,00	0,00	277,1400	83,6300
								277,1400

Custo horário total de equipamentos									277,1428
Custo horário total de execução									277,1428
Produção de equipe									323,8
Custo unitário de execução									0,8559
Custo do FIC									0,0068

F	Momento de	Banco	Descrição	Quantidade	Distância Média de Transporte (DMT)				Custo Horário
					LN	RP	P	FE	
Custo do FIT									0
Custo total de transporte									0
				MO sem LS =>	0,00	LS =>	0,00	MO com LS =>	0,00
				Valor do BDI =>	0,19			Valor com BDI =>	1,05

	Código	Banco	Descrição	Tipo		Und	Quant.	Valor Unit	Total
Composição	5914479	SICRO3	Transporte com caminhão carroceria de 15 t - rodovia pavimentada			tkm	1,0000000	0,71	0,71
A	Código	Banco	Equipamentos	Quantidade	Utilização		Custo Horário		Custo Horário
					Operativa	Improdutiva	Operativa	Improdutiva	Total



ESTADO DO PIAUÍ  
PREFEITURA MUNICIPAL DE SÃO JOSÉ DO PEIXE - PI

Composições Analíticas com Preço Unitário  
CONSTRUÇÃO DE PONTE SOBRE O RIO MUCAITÁ NO MUNICÍPIO DE SÃO JOSÉ DO  
PEIXE-PI

Bancos  
SINAPI - 10/2025 - Piauí  
SICRO3 - 10/2025 - Piauí  
ORSE - 10/2025 - Sergipe  
SEINFRA - 028 - Ceará

B.D.I.  
22,5%

Composições Analíticas com Preço Unitário

Composições Principais

Insumo	E9592	SICRO3	Caminhão carroceria com capacidade de 15 t - 188 kW	1,0000000	1,00	0,00	277,1400	83,6300	277,1400
--------	-------	--------	-----------------------------------------------------	-----------	------	------	----------	---------	----------

Custo horário total de equipamentos 277,1428

Custo horário total de execução 277,1428

Produção de equipe 388,56

Custo unitário de execução 0,7133

Custo do FIC 0

F	Momento de	Banco	Descrição	Quantidade	Distância Média de Transporte (DMT)				Custo Horário
					LN	RP	P	FE	

Custo do FIT 0

Custo total de transporte 0

MO sem LS =>	0,00	LS =>	0,00	MO com LS =>	0,00
Valor do BDI =>	0,16			Valor com BDI =>	0,87



ESTADO DO PIAUÍ  
PREFEITURA MUNICIPAL DE SÃO JOSÉ DO PEIXE - PI

COMPOSIÇÕES DE CUSTO UNITÁRIO

Mobilização e desmobilização de equipamentos				Fonte	Código	Produção da equipe:	UNIDADE:
				S/ REF.	Próprio	1,00	un
Equipamento	Quant.	Dist.Mob.(km)	K	Fator de Utilização (FU)	Velocidade	Custo Horário (R\$)	Custo de mobilização (R\$)
<b>Equipamentos pesados transportados pelo cavalo mecânico</b>							
Trator agrícola sobre pneus - 77 Kw - E9577	1,0000	352,00	2,00	0,5	60	466,82	2.738,68
Motonoveladora-E9524	1,0000	352,00	2,00	1	60	466,82	5.477,35
Escavadeira hidráulica-E9515	1,0000	352,00	2,00	1	60	466,82	5.477,35
Rolo compactador de pneus autopropelido de 27 t - 85 kW - E9762	1,0000	352,00	2,00	1	60	466,82	5.477,35
Rolo compactador pé de carneiro vibratório autopropelido de 11,6 t - 82 kW - E9685	1,0000	352,00	2,00	0,5	60	466,82	2.738,68
Grade de 24 discos rebocável de 24" - E9518	1,0000	352,00	2,00	1	60	466,82	5.477,35
<b>Custo total transporte equipamento pesados</b>							<b>27.386,76</b>
<b>Equipamentos leves</b>							
Caminhão tanque com capacidade de 10.000 l - 188 kW-E9571	1,0000	352,00	2,00	1	80	353,7300	3.112,82
Caminhão basculante com capacidade de 14 m³ - 210 kW79 - E9667	1,0000	352,00	2,00	1	80	318,1400	2.799,63
<b>Custo total transporte equipamento leves</b>							<b>5.912,45</b>
<b>CUSTO UNITÁRIO TOTAL</b>							<b>33.299,21</b>
<b>B.D.I. = 22,5%</b>							<b>7.492,32</b>
<b>PREÇO UNITÁRIO TOTAL</b>							<b>40.791,53</b>
<b>MEMORIA DE CÁLCULO - HORAS PRODUTIVAS E IMPRODUTIVAS DOS EQUIPAMENTOS:</b>							
Unidade Transportadora: Cavalo mecânico com semirreboque com capacidade de 30 t - 265 kW-E9666							
Distância do deslocamento = TERESINA-PI a cidade de SÃO JOSÉ DO PEIXE-PI => 352 km (Via BR-343)							
Velocidade média do transporte por caminhão c/prancha = 60 km/h							

OBS¹: a velocidade média considerada foi de 60 km/h, conforme item 5.0 do Volume 9.0 do manual do DNIT-Mobilização e Desmobilização.

OBS²: A origem considerada poderia ser a capital mais próxima, conforme item 2.1 do Volume 9.0 do manual do DNIT-Mobilização e Desmobilização.



ESTADO DO PIAUÍ  
PREFEITURA MUNICIPAL DE SÃO JOSÉ DO PEIXE - PI

Obra  
CONSTRUÇÃO DE PONTE SOBRE O RIO MUCAITÁ NO MUNICÍPIO DE SÃO  
JOSÉ DO PEIXE-PI

Bancos  
SINAPI - 10/2025 - Piauí  
SICRO3 - 10/2025 - Piauí  
ORSE - 10/2025 -  
Sergipe  
SEINFRA - 028 - Ceará

B.D.I.  
22,5%

Cronograma Físico e Financeiro

Item	Descrição	Total Por Etapa	30 DIAS	60 DIAS	90 DIAS
1	SERVIÇOS PRELIMINARES	100,00% 178.091,72	100,00% 178.091,72		
2	CANTEIRO	100,00% 8.509,89	33,00% 2.808,26	34,00% 2.893,36	33,00% 2.808,26
3	TERRAPLENAGEM	100,00% 63.848,70	100,00% 63.848,70		
4	INFRAESTRUTURA E MESOESTRUTURA	100,00% 450.768,12		100,00% 450.768,12	
5	SUPERESTRUTURA	100,00% 77.731,09		100,00% 77.731,09	
6	SERVIÇOS COMPLEMENTARES	100,00% 227.443,09			100,00% 227.443,09
7	MOBILIZAÇÃO E DESMOBILIZAÇÃO	100,00% 40.791,53	50,00% 20.395,77		50,00% 20.395,77
8	ADMINISTRAÇÃO LOCAL DA OBRA	100,00% 50.710,74	19,00% 9.635,04	48,00% 24.341,16	33,00% 16.734,54
9	CONTROLE TECNOLÓGICO - PRÉ OBRA	100,00% 4.624,45	100,00% 4.624,45		
10	CONTROLE TECNOLÓGICO - PÓS OBRA	100,00% 2.480,65			100,00% 2.480,65
Porcentagem			25,29%	50,29%	24,42%
Custo			279.403,93	555.733,72	269.862,31
Porcentagem Acumulado			25,29%	75,58%	100,0%
Custo Acumulado			279.403,93	835.137,65	1.104.999,98





ESTADO DO PIAUÍ  
PREFEITURA MUNICIPAL DE SÃO JOSÉ DO PEIXE - PI

MUNICÍPIO DE SÃO JOSÉ DO PEIXE - PI  
CONSTRUÇÃO DE PONTE SOBRE O RIO MUCAITÁ NO MUNICÍPIO DE SÃO JOSÉ DO PEIXE-PI  
COMPOSIÇÃO DA TAXA DE BDI PARA SERVIÇOS

DATA BASE: SINAPI PI 10/2025, SEINFRA CE 28, ORSE SE 10/2025, SICRO PI 10/2025, SEM DESONERAÇÃO LEIS SOCIAIS (%): 113,33 BDI (%): 22,50

ITEM	DESCRIÇÃO	TOTAL (%)
AC	ADMINISTRAÇÃO CENTRAL	3,000%
SG	SEGURO E GARANTIA	0,800%
R	RISCOS	0,970%
DF	DESPESA FINANCEIRA	0,590%
L	LUCRO	8,510%
T	TRIBUTOS E IMPOSTOS	6,650%
PIS	PROGRAMA DE INTEGRAÇÃO SOCIAL	0,650%
COFINS	CONTRIBUIÇÃO SOCIAL PARA FINANCIAMENTO DA SEGURIDADE SOCIAL	3,000%
ISS	IMPOSTO SOBRE SERVIÇOS DE QUALQUER NATUREZA (5% x 60% = 3%)	3,000%
	ISS COBRADO NO MUNICÍPIO CONFORME O TIPO DA OBRA	5,000%
	PARTICIPAÇÃO DO CUSTO DE MÃO OBRA (SERVIÇOS) EM RELAÇÃO AO CUSTO TOTAL DA OBRA	60,000%
CPRB	CONTRIBUIÇÃO PREVIDENCIÁRIA SOBRE A RECEITA BRUTA	0,000%
BDI	TAXA DE BENEFÍCIOS E DESPESAS INDIRETAS	22,50%

$$BDI = \{ [(1 + AC + SG + R) \times (1 + DF) \times (1 + L)] / [1 - (PIS + COFINS + ISS + CPRB)] \} - 1$$

OBSERVAÇÕES

OBS-1: Cálculo em conformidade com o acórdão nº 2622/2013-TCU e Lei nº 13.161 de 31 de agosto de 2015.

OBS-2: Os percentuais de Impostos a serem adotados devem ser indicados pelo Tomador, conforme legislação vigente. Deverão ser definidos, conforme Código Tributário do município, o valor do ISS, que será um percentual entre 2% e 5%, e a alíquota aplicada sobre o mesmo, representando o percentual de mão de obra em relação ao valor total da obra.

OBS-3: Para análise de orçamentos considerando a desoneração sobre a folha de pagamento, prevista na lei nº 14.973, de 16 de setembro de 2024, deverá ser adotada na contribuição previdenciária sobre a receita bruta, uma alíquota de 3,6% em orçamentos COM Desoneração e de 0% em orçamentos SEM Desoneração.

OBS-4: Para o tipo de obra "Construção de Edifícios", enquadram-se: a construção de edifícios residenciais de qualquer tipo; casas e residências unifamiliares; edifícios residenciais multifamiliares, incluindo edifícios de grande altura (arranha-céus); a construção de edifícios comerciais de qualquer tipo; consultórios e clínicas médicas; escolas; escritórios comerciais; hospitais; hotéis, motéis e outros tipos de alojamento; lojas, galerias e centros comerciais; restaurantes e outros estabelecimentos similares; shopping centers; a construção de edifícios destinados a outros usos específicos; armazéns e depósitos; edifícios garagem, inclusive garagens subterrâneas; edifícios para uso agropecuário; estações para trens e metropolitanos; estádios esportivos e quadras cobertas; igrejas e outras construções para fins religiosos (templos); instalações para embarque e desembarque de passageiros (em aeroportos, rodoviárias, portos, etc.); penitenciárias e presídios; postos de combustível; a construção de edifícios industriais (fábricas, oficinas, galpões industriais, etc.); as reformas, manutenções correntes, complementações e alterações de edifícios de qualquer natureza já existentes; a montagem de edifícios e casas pré-moldadas ou pré-fabricadas de qualquer material, de natureza permanente ou temporária, quando não realizadas pelo próprio fabricante, conforme classificação 4120-4/00 do CNAE.



ESTADO DO PIAUÍ  
PREFEITURA MUNICIPAL DE SÃO JOSÉ DO PEIXE - PI

QUADRO DE COMPOSIÇÃO DE INVESTIMENTOS – Q.C.I.	
DISCRIMINAÇÃO	VALOR TOTAL (R\$)
1 – Terreno	
2 - Indenização de benfeitorias	
3 – Elaboração de Projeto de Engenharia	R\$ 45.000,00
4 - Urbanização e Infra-estrutura	
4.1 - Contenção e estabilização de encostas	
4.2 - Construção de ponte	R\$ 1.001.307,70
4.3 – Drenagem	
4.4 - Abastecimento d'água	
4.5 - Esgotamento sanitário	
4.6 - Energia elétrica/iluminação pública	
4.7 - Placa da obra	R\$ 3.680,12
5 - Mobilização e desmobilização de equipamentos	R\$ 40.791,53
6 - Administração local da obra	R\$ 50.710,74
7 - Barracão da obra (canteiro)	R\$ 8.509,89
8 - Aquisição de unidades habitacionais	
9 - Recuperação e melhorias habitacionais	
10 - Construção de unidades habitacionais	
11 - Construção de unidades sanitárias	
12 - Ligações domiciliares de águas e esgoto	
<b>Custos Diretos (Total)</b>	R\$ 1.149.999,98
13 - Remuneração do Agente Promotor (até 2,5% do valor do empréstimo)	
14 - Taxa de Administração do Agente Financeiro	
15 - Taxa de Risco de Crédito (1% do valor do empréstimo)	
16 - Juros na fase de carência	
17 - Total do investimento (a)	R\$ 1.149.999,98
18 - Contrapartida (b)	R\$ 4.000,00
19 – O.G.U. (c) = (a) - (b)	R\$ 1.145.999,98
20 - Prestação de Retorno (Ag. Financeiro x Ag. Operador)	
CONDIÇÕES DE REPASSE DO MUTUÁRIO AOS BENEFICIÁRIOS	
DISCRIMINAÇÃO	VALOR (R\$)
21 - Nº de famílias beneficiadas (d) (população urbana)	90
22 - Valor do Investimento (c) = (a) / (d)	12777,78
23 - Valor do Subsídio Fixo médio por fam. benef. (1)	
24 - Valor a ser repassado (g) = (c) - (f)	
25 - Valor da Prestação média por fam. benef. (h)	
26 - Valor do Subsídio Variável médio por fam. benef. (i)	
27 - Valor Líquido da Prestação (f) = (h) - (i)	



ESTADO DO PIAUÍ  
PREFEITURA MUNICIPAL DE SÃO JOSÉ DO PEIXE - PI

## QUADRO DE VOLUMES DE TERRAPLENAGEM

ESTACA	ÁREA CORTE(m²)	VOL. CORTE(m³)	ÁREA ATERRO(m²)	VOL. ATERRO(m³)	VOL. CORTE ACU.(m³)	VOL. ATERRO ACU.(m³)
0+000.00	0.39	0.00	1.05	0.00	0.00	0.00
0+020.00	0.00	3.92	18.20	192.55	3.92	192.55
0+040.00	0.00	0.00	23.82	420.16	3.92	612.71
0+060.00	0.00	0.00	35.63	594.49	3.92	1,207.20
0+080.00	0.00	0.00	32.25	678.85	3.92	1,886.06
0+100.00	0.00	0.00	40.47	727.19	3.92	2,613.24
0+120.00	0.00	0.00	46.20	866.66	3.92	3,479.90
0+140.00	0.00	0.00	18.47	646.67	3.92	4,126.57



ESTADO DO PIAUÍ  
PREFEITURA MUNICIPAL DE SÃO JOSÉ DO PEIXE - PI

NOTA DE SERVIÇOS DE TERRAPLENAGEM

Lado Esquerdo						Eixo						Lado Direito					
OFF-SET			BORDA			Estaca	Pontos Notáveis da Geometria Horizontal	Pontos Notáveis da Geometria Vertical	Cota Projeto	Cota Terreno	Cota Vermelha	BORDA			OFF-SET		
Afast. (m)	Cota (m)	Incl. (%)	Afast. (m)	Cota (m)	Incl. (%)							Afast. (m)	Cota (m)	Incl. (%)	Afast. (m)	Cota (m)	Incl. (%)
-5.659	183.427	-66.67	-4.500	184.200	-2.00	0+0.000			184.290	184.290	0.000	4.500	184.200	-2.00	4.512	184.192	-66.67
-6.904	183.135	-66.67	-4.500	184.738	-2.00	1+0.000			184.828	183.140	1.687	4.500	184.738	-2.00	6.887	183.146	-66.67
-7.650	183.175	-66.67	-4.500	185.275	-2.00	2+0.000			185.365	183.283	2.082	4.500	185.275	-2.00	7.235	183.452	-66.67
-8.602	183.078	-66.67	-4.500	185.813	-2.00	3+0.000			185.903	183.077	2.826	4.500	185.813	-2.00	8.618	183.068	-66.67
			-4.500	186.351	-2.00	4+0.000			186.441	183.693	2.748	4.500	186.351	-2.00	9.491	183.023	-66.67
			-4.500	186.889	-2.00	5+0.000			186.979	183.460	3.518	4.500	186.889	-2.00	10.747	182.724	-66.67
-9.874	183.479	-66.67	-4.500	187.061	-2.00	6+0.000			187.151	183.769	3.383	4.500	187.061	-2.00	9.547	183.697	-66.67
-6.471	186.009	-66.67	-4.500	187.323	-2.00	7+0.000			187.413	185.717	1.696	4.500	187.323	-2.00	7.410	185.383	-66.67
-6.471	186.009	-66.67	-4.500	187.323	-2.00	7+15.003			187.413	187.610	-0.197	4.500	187.323	-2.00	7.410	185.383	-66.67



Anotação de Responsabilidade Técnica - ART  
Lei nº 6.496, de 7 de dezembro de 1977

Conselho Regional de Engenharia e Agronomia do Piauí

CREA-PI

ART de Obra ou Serviço  
1920260014623

1. Responsável Técnico

**EMERSON MATHEUS MARQUES DE CASTRO**

Título profissional: **Engenheiro Civil**

Empresa Contratada: **POSITIVA ASSESSORIA PUBLICA LTDA**

RNP: **1918827737**

Registro: **35865**

Registro: **0000032933EMPI**

2. Dados do Contrato

Contratante: **MUNICIPIO DE SAO JOSE DO PEIXE**

Logradouro: **PRACA HELVIDIO NUNES**

Complemento:

Cidade: **SAO JOSE DO PEIXE**

Contrato: **980903**

Valor: R\$ **45.000,00**

Ação Institucional:

celebrado em

UF: **PI**

**19/02/2026**

Tipo de Contratante:

**PESSOA JURÍDICA DE DIREITO PÚBLICO**

CPF/CNPJ: **06554000000110**

Nº: **405**

Bairro: **CENTRO**

CEP: **64555-000**

Vinculado à ART:

3. Dados da Obra/Serviço

Logradouro: **ZONA RURAL**

Complemento:

Cidade: **São José do Peixe**

Data de Início: **19/05/2026**

Previsão de Término:

**19/08/2026**

Finalidade: **OUTRO**

Proprietário: **MUNICIPIO DE SAO JOSE DO PEIXE**

Nº: **SN**

Bairro:

UF: **PI**

CEP: **64555-000**

Coordenadas Geográficas:

**-7.399655, -42.756059**

Código:

CPF/CNPJ: **06554000000110**

4. Atividade Técnica

**ELABORAÇÃO**

**Quantidade**

**Unidade**

ELABORAÇÃO DE ORÇAMENTO DE PONTES

1,0000

unidade

PROJETO DE PONTES

1,0000

unidade

Após a conclusão das atividades técnicas o profissional deverá proceder a baixa desta ART

5. Observações

Elaboração de Projeto Executivo de CONSTRUÇÃO DE PONTE no Município de São José do Peixe/PI celebrado entre a Prefeitura Municipal de São José do Peixe e o MINISTÉRIO DA INTEGRAÇÃO E DO DESENVOLVIMENTO REGIONAL, de acordo com o Instrumento nº980903. Foi realizado projeto de locação. O projeto está em conformidade com a legislação local e as normas técnicas brasileiras, além da compatibilidade do orçamento do empreendimento com o Decreto nº 7.983, de 8 de abril de 2013 e art. 127 e art. 128 da Lei nº 14.133, de 1º de abril de 2021. O projeto também atende as normas de acessibilidade da NBR 10098/2000.

6. Declarações

Acessibilidade: Declaro atendimento às regras de acessibilidade previstas nas normas técnicas da ABNT, na legislação específica e no Decreto nº 5.296, de 2 de dezembro de 2004.

7. Entidade de Classe

Nenhuma

8. Assinaturas

Declaro serem verdadeiras as informações acima

TERESINA - PI

19 de Fevereiro de 2026

Local

Data



Documento assinado eletronicamente com  
credenciais de login e senha por:  
EMERSON MATHEUS MARQUES DE CASTRO  
RNP: 1918827737  
Data: 20/02/26 12:58

EMERSON MATHEUS MARQUES DE CASTRO - CPF: 05477729392

MUNICIPIO DE SAO JOSE DO PEIXE - CPF/CNPJ: 06554000000110

9. Informações

- A ART é válida somente quando quitada, mediante apresentação do comprovante do pagamento ou conferência no site do Crea-PI.
- A autenticidade deste documento pode ser verificada no site [www.crea-pi.org.br](http://www.crea-pi.org.br) ou [www.confea.org.br](http://www.confea.org.br)
- A guarda da via assinada da ART será de responsabilidade do profissional e do contratante com o objetivo de documentar o vínculo contratual.



[www.crea-pi.org.br](http://www.crea-pi.org.br) [art@crea-pi.org.br](mailto:art@crea-pi.org.br)  
tel: (86)2107-9292





**SISTEMA DE CUSTOS REFERENCIAIS DE OBRAS - SICRO**  
**Relatório Analítico de Encargos Sociais e Trabalhistas de Mão de Obra - Sem desoneração**  
**Piauí - outubro/2025**

Código	Descrição	Unid.	Encargos Sociais (%)									Encargos Trabalhistas (%)										Verbas Rescisórias (%)					Reincidência (%)		Total (%)
			A1	A2	A3	A4	A5	A6	A7	A8	A9	B1	B2	B3	B4	B5	B6	B7	B8	B9	B10	C1	C2	C3	C4	C5	D1	D2	
P9801	Ajudante	h	20,00	8,00	2,50	1,50	1,60	0,20	3,00	-	-	18,20	5,03	3,16	0,93	0,05	0,10	9,24	0,74	0,00	-	6,13	0,17	9,16	4,40	0,93	13,79	0,55	109,39
P9802	Ajudante especializado	h	20,00	8,00	2,50	1,50	1,60	0,20	3,00	-	-	18,20	5,03	3,16	0,93	0,05	0,10	9,24	0,74	0,00	-	6,13	0,17	9,16	4,40	0,93	13,79	0,55	109,39
P9803	Almoxarife - mensalista	mês	20,00	8,00	2,50	1,50	1,60	0,20	3,00	0,11	-	-	-	7,08	0,90	0,05	0,09	9,24	0,74	0,02	-	3,83	0,10	5,24	3,78	0,93	6,69	0,34	75,93
P9804	Apontador - mensalista	mês	20,00	8,00	2,50	1,50	1,60	0,20	3,00	-	-	-	-	3,51	0,93	0,05	0,10	9,24	0,74	0,00	-	5,90	0,16	8,81	3,67	0,93	5,37	0,53	76,76
P9805	Armador	h	20,00	8,00	2,50	1,50	1,60	0,20	3,00	0,11	-	18,36	5,08	4,50	0,90	0,05	0,09	9,24	0,74	0,00	-	5,23	0,14	7,82	4,45	0,93	14,38	0,47	109,30
P9806	Auxiliar administrativo - mensalista	mês	20,00	8,00	2,50	1,50	1,60	0,20	3,00	-	-	-	-	6,67	0,94	0,05	0,05	9,25	0,74	0,15	-	4,13	0,10	5,67	3,77	0,93	6,57	0,37	76,18
P9807	Bombeiro hidráulico	h	20,00	8,00	2,50	1,50	1,60	0,20	3,00	0,11	-	18,72	5,18	7,32	0,90	0,05	0,09	9,24	0,74	0,00	-	3,65	0,09	5,00	4,55	0,93	15,59	0,33	109,30
P9808	Carpinteiro	h	20,00	8,00	2,50	1,50	1,60	0,20	3,00	-	-	18,38	5,09	4,65	0,93	0,05	0,08	9,24	0,74	0,00	-	5,13	0,14	7,67	4,45	0,93	14,42	0,46	109,18
P9809	Encarregado administrativo - mensalista	mês	20,00	8,00	2,50	1,50	1,60	0,20	3,00	0,11	-	-	-	9,16	0,90	0,05	0,06	9,24	0,74	0,07	-	2,51	0,06	3,17	3,85	0,93	7,47	0,22	75,33
P9810	Eletricista	h	20,00	8,00	2,50	1,50	1,60	0,20	3,00	-	-	18,66	5,17	6,77	0,93	0,05	0,10	9,24	0,74	0,00	-	4,06	0,10	5,56	4,53	0,93	15,33	0,36	109,35
P9811	Encarregado especializado - mensalista	mês	20,00	8,00	2,50	1,50	1,60	0,20	3,00	-	-	-	-	4,90	0,93	0,05	0,07	9,24	0,74	0,01	-	4,97	0,14	7,42	3,71	0,93	5,87	0,45	76,22
P9812	Engenheiro - mensalista	mês	20,00	8,00	2,50	1,50	1,60	0,20	3,00	0,11	-	-	-	8,14	0,90	0,05	0,08	9,24	0,74	0,05	-	3,05	0,08	4,18	3,81	0,93	7,09	0,27	75,53
P9813	Almoxarife	h	20,00	8,00	2,50	1,50	1,60	0,20	3,00	0,11	-	18,70	5,18	7,08	0,90	0,05	0,09	9,24	0,74	0,02	-	3,83	0,10	5,24	4,54	0,93	15,50	0,34	109,38
P9814	Operacional - mensalista	mês	20,00	8,00	2,50	1,50	1,60	0,20	3,00	0,41	-	-	-	5,38	0,91	0,05	0,10	9,24	0,74	0,01	-	4,65	0,13	6,94	3,73	0,93	6,11	0,42	76,55
P9815	Jardineiro	h	20,00	8,00	2,50	1,50	1,60	0,20	3,00	0,41	-	18,72	5,18	7,26	0,91	0,05	0,09	9,24	0,74	0,01	-	3,70	0,09	5,06	4,55	0,93	15,70	0,33	109,77
P9817	Apontador	h	20,00	8,00	2,50	1,50	1,60	0,20	3,00	-	-	18,24	5,05	3,51	0,93	0,05	0,10	9,24	0,74	0,00	-	5,90	0,16	8,81	4,41	0,93	13,94	0,53	109,36
P9818	Auxiliar administrativo	h	20,00	8,00	2,50	1,50	1,60	0,20	3,00	-	-	18,67	5,17	6,67	0,94	0,05	0,05	9,25	0,74	0,15	-	4,13	0,10	5,67	4,53	0,93	15,34	0,37	109,55
P9819	Engenheiro supervisor - mensalista	mês	20,00	8,00	2,50	1,50	1,60	0,20	3,00	0,11	-	-	-	8,14	0,90	0,05	0,08	9,24	0,74	0,05	-	3,05	0,08	4,18	3,81	0,93	7,09	0,27	75,53
P9820	Auxiliar de laboratório	h	20,00	8,00	2,50	1,50	1,60	0,20	3,00	0,11	-	18,42	5,10	4,94	0,90	0,05	0,10	9,24	0,74	0,01	-	4,94	0,14	7,38	4,46	0,93	14,58	0,45	109,28
P9821	Pedreiro	h	20,00	8,00	2,50	1,50	1,60	0,20	3,00	-	-	18,42	5,10	4,89	0,93	0,05	0,08	9,24	0,74	0,00	-	4,97	0,14	7,43	4,46	0,93	14,52	0,45	109,15
P9822	Pintor	h	20,00	8,00	2,50	1,50	1,60	0,20	3,00	0,11	-	18,57	5,14	6,11	0,90	0,05	0,09	9,24	0,74	0,00	-	4,15	0,11	6,20	4,51	0,93	15,07	0,37	109,11
P9823	Serralheiro	h	20,00	8,00	2,50	1,50	1,60	0,20	3,00	0,11	-	18,68	5,17	7,00	0,90	0,05	0,09	9,24	0,74	0,00	-	3,88	0,10	5,31	4,54	0,93	15,46	0,35	109,36
P9824	Servente	h	20,00	8,00	2,50	1,50	1,60	0,20	3,00	-	-	18,20	5,03	3,16	0,93	0,05	0,10	9,24	0,74	0,00	-	6,13	0,17	9,16	4,40	0,93	13,79	0,55	109,39
P9825	Soldador	h	20,00	8,00	2,50	1,50	1,60	0,20	3,00	0,11	-	18,68	5,17	6,96	0,90	0,05	0,10	9,24	0,74	0,01	-	3,92	0,10	5,36	4,54	0,93	15,44	0,35	109,39
P9827	Vigia - mensalista	mês	20,00	8,00	2,50	1,50	1,60	0,20	3,00	-	-	-	-	7,48	0,93	0,05	0,08	9,24	0,74	0,01	-	3,54	0,09	4,84	3,79	0,93	6,82	0,32	75,67
P9828	Auxiliar de topografia	h	20,00	8,00	2,50	1,50	1,60	0,20	3,00	0,11	-	18,36	5,08	4,50	0,90	0,05	0,10	9,24	0,74	0,00	-	5,24	0,14	7,82	4,45	0,93	14,38	0,47	109,31
P9829	Auxiliar técnico	h	20,00	8,00	2,50	1,50	1,60	0,20	3,00	0,11	-	18,60	5,15	6,27	0,90	0,05	0,07	9,24	0,74	0,09	-	4,42	0,11	6,05	4,52	0,93	15,18	0,39	109,63
P9830	Montador	h	20,00	8,00	2,50	1,50	1,60	0,20	3,00	0,11	-	18,63	5,16	6,55	0,90	0,05	0,10	9,24	0,74	0,00	-	4,21	0,11	5,77	4,52	0,93	15,27	0,38	109,47
P9831	Chefe do setor administrativo	h	20,00	8,00	2,50	1,50	1,60	0,20	3,00	0,11	-	18,97	5,25	9,16	0,90	0,05	0,06	9,24	0,74	0,07	-	2,51	0,06	3,17	4,62	0,93	16,41	0,22	109,27
P9833	Auxiliar de laboratório - mensalista	mês	20,00	8,00	2,50	1,50	1,60	0,20	3,00	0,11	-	-	-	4,94	0,90	0,05	0,10	9,24	0,74	0,01	-	4,94	0,14	7,38	3,71	0,93	5,90	0,45	76,33
P9834	Comandante de longo curso	h	20,00	8,00	2,50	1,50	1,60	0,20	3,00	0,41	-	19,07	5,28	10,06	0,91	0,05	0,04	9,24	0,74	0,01	-	2,06	0,04	2,25	4,65	0,93	16,90	0,18	109,63
P9837	Oceanógrafo - mensalista	mês	20,00	8,00	2,50	1,50	1,60	0,20	3,00	0,41	-	-	-	7,64	0,91	0,05	0,09	9,24	0,74	0,05	-	3,42	0,09	4,69	3,80	0,93	6,97	0,31	76,15
P9839	Condutor maquinista fluvial	h	20,00	8,00	2,50	1,50	1,60	0,20	3,00	0,41	-	18,90	5,23	8,72	0,91	0,05	0,06	9,24	0,74	0,00	-	2,85	0,07	3,60	4,60	0,93	16,32	0,25	109,69
P9840	Encarregado geral - mensalista	mês	20,00	8,00	2,50	1,50	1,60	0,20	3,00	-	-	-	-	4,90	0,93	0,05	0,07	9,24	0,74	0,01	-	4,97	0,14	7,42	3,71	0,93	5,87	0,45	76,22
P9842	Faxineiro - mensalista	mês	20,00	8,00	2,50	1,50	1,60	0,20	3,00	0,11	-	-	-	6,81	0,90	0,05	0,04	9,25	0,74	0,14	-	4,03	0,10	5,52	3,77	0,93	6,62	0,36	76,16
P9843	Operador de equipamento leve	h	20,00	8,00	2,50	1,50	1,60	0,20	3,00	-	-	18,31	5,07	4,02	0,93	0,05	0,10	9,24	0,74	0,00	-	5,56	0,15	8,30	4,43	0,93	14,16	0,50	109,29
P9845	Operador de equipamento pesado	h	20,00	8,00	2,50	1,50	1,60	0,20	3,00	-	-	18,31	5,07	4,02	0,93	0,05	0,10	9,24	0,74	0,00	-	5,56	0,15	8,30	4,43	0,93	14,16	0,50	109,29
P9846	Operador de equipamento especial	h	20,00	8,00	2,50	1,50	1,60	0,20	3,00	-	-	18,31	5,07	4,02	0,93	0,05	0,10	9,24	0,74	0,00	-	5,56	0,15	8,30	4,43	0,93	14,16</		

**SISTEMA DE CUSTOS REFERENCIAIS DE OBRAS - SICRO**  
**Relatório Analítico de Encargos Sociais e Trabalhistas de Mão de Obra - Sem desoneração**  
**Piauí - outubro/2025**

Código	Descrição	Unid.	Encargos Sociais (%)									Encargos Trabalhistas (%)										Verbas Rescisórias (%)					Reincidência (%)		Total (%)
			A1	A2	A3	A4	A5	A6	A7	A8	A9	B1	B2	B3	B4	B5	B6	B7	B8	B9	B10	C1	C2	C3	C4	C5	D1	D2	
P9864	Engenheiro de segurança do trabalho - mensalista	mês	20,00	8,00	2,50	1,50	1,60	0,20	3,00	0,41	-	-	-	7,84	0,91	0,05	0,07	9,24	0,74	0,06	-	3,27	0,08	4,48	3,81	0,93	7,04	0,29	76,03
P9866	Motorista de caminhão	h	20,00	8,00	2,50	1,50	1,60	0,20	3,00	-	-	18,38	5,09	4,59	0,93	0,05	0,09	9,24	0,74	0,00	-	5,18	0,14	7,73	4,45	0,93	14,39	0,47	109,20
P9867	Técnico especializado - mensalista	mês	20,00	8,00	2,50	1,50	1,60	0,20	3,00	0,11	-	-	-	6,27	0,90	0,05	0,07	9,24	0,74	0,09	-	4,42	0,11	6,05	3,76	0,93	6,41	0,39	76,36
P9868	Encarregado administrativo	h	20,00	8,00	2,50	1,50	1,60	0,20	3,00	0,11	-	18,97	5,25	9,16	0,90	0,05	0,06	9,24	0,74	0,07	-	2,51	0,06	3,17	4,62	0,93	16,41	0,22	109,27
P9869	Encarregado de obras de artes especiais - mensalista	mês	20,00	8,00	2,50	1,50	1,60	0,20	3,00	-	-	-	-	4,90	0,93	0,05	0,07	9,24	0,74	0,01	-	4,97	0,14	7,42	3,71	0,93	5,87	0,45	76,22
P9870	Motorista de veículo leve	h	20,00	8,00	2,50	1,50	1,60	0,20	3,00	0,11	-	18,79	5,20	7,80	0,90	0,05	0,08	9,24	0,74	0,00	-	3,30	0,08	4,52	4,57	0,93	15,80	0,29	109,20
P9871	Motorista de veículo especial	h	20,00	8,00	2,50	1,50	1,60	0,20	3,00	-	-	18,38	5,09	4,59	0,93	0,05	0,09	9,24	0,74	0,00	-	5,18	0,14	7,73	4,45	0,93	14,39	0,47	109,20
P9872	Encarregado de conservação rodoviária	h	20,00	8,00	2,50	1,50	1,60	0,20	3,00	-	-	18,42	5,10	4,90	0,93	0,05	0,07	9,24	0,74	0,01	-	4,97	0,14	7,42	4,46	0,93	14,52	0,45	109,13
P9873	Encarregado de obras de artes especiais	h	20,00	8,00	2,50	1,50	1,60	0,20	3,00	-	-	18,42	5,10	4,90	0,93	0,05	0,07	9,24	0,74	0,01	-	4,97	0,14	7,42	4,46	0,93	14,52	0,45	109,13
P9874	Encarregado de pavimentação	h	20,00	8,00	2,50	1,50	1,60	0,20	3,00	-	-	18,42	5,10	4,90	0,93	0,05	0,07	9,24	0,74	0,01	-	4,97	0,14	7,42	4,46	0,93	14,52	0,45	109,13
P9875	Encarregado de turma - mensalista	mês	20,00	8,00	2,50	1,50	1,60	0,20	3,00	-	-	-	-	4,90	0,93	0,05	0,07	9,24	0,74	0,01	-	4,97	0,14	7,42	3,71	0,93	5,87	0,45	76,22
P9876	Técnico de segurança do trabalho - mensalista	mês	20,00	8,00	2,50	1,50	1,60	0,20	3,00	0,11	-	-	-	5,44	0,90	0,05	0,06	9,25	0,74	0,10	-	4,61	0,13	6,89	3,73	0,93	6,11	0,42	76,26
P9877	Encarregado de superestrutura ferroviária	h	20,00	8,00	2,50	1,50	1,60	0,20	3,00	-	-	18,42	5,10	4,90	0,93	0,05	0,07	9,24	0,74	0,01	-	4,97	0,14	7,42	4,46	0,93	14,52	0,45	109,13
P9879	Encarregado de terraplenagem	h	20,00	8,00	2,50	1,50	1,60	0,20	3,00	-	-	18,42	5,10	4,90	0,93	0,05	0,07	9,24	0,74	0,01	-	4,97	0,14	7,42	4,46	0,93	14,52	0,45	109,13
P9880	Piloto fluvial - mensalista	mês	20,00	8,00	2,50	1,50	1,60	0,20	3,00	0,41	-	-	-	10,06	0,91	0,05	0,04	9,24	0,74	0,01	-	2,06	0,04	2,25	3,87	0,93	7,83	0,18	75,43
P9881	Encarregado de turma	h	20,00	8,00	2,50	1,50	1,60	0,20	3,00	-	-	18,42	5,10	4,90	0,93	0,05	0,07	9,24	0,74	0,01	-	4,97	0,14	7,42	4,46	0,93	14,52	0,45	109,13
P9882	Técnico especializado	h	20,00	8,00	2,50	1,50	1,60	0,20	3,00	0,11	-	18,60	5,15	6,27	0,90	0,05	0,07	9,24	0,74	0,09	-	4,42	0,11	6,05	4,52	0,93	15,18	0,39	109,63
P9883	Chefe do setor administrativo - mensalista	mês	20,00	8,00	2,50	1,50	1,60	0,20	3,00	0,11	-	-	-	9,16	0,90	0,05	0,06	9,24	0,74	0,07	-	2,51	0,06	3,17	3,85	0,93	7,47	0,22	75,33
P9884	Encarregado de terraplenagem - mensalista	mês	20,00	8,00	2,50	1,50	1,60	0,20	3,00	-	-	-	-	4,90	0,93	0,05	0,07	9,24	0,74	0,01	-	4,97	0,14	7,42	3,71	0,93	5,87	0,45	76,22
P9885	Frentista de túnel	h	20,00	8,00	2,50	1,50	1,60	0,20	3,00	-	-	18,20	5,03	3,16	0,93	0,05	0,10	9,24	0,74	0,00	-	6,13	0,17	9,16	4,40	0,93	13,79	0,55	109,39
P9886	Encarregado especializado	h	20,00	8,00	2,50	1,50	1,60	0,20	3,00	-	-	18,42	5,10	4,90	0,93	0,05	0,07	9,24	0,74	0,01	-	4,97	0,14	7,42	4,46	0,93	14,52	0,45	109,13
P9887	Encarregado geral	h	20,00	8,00	2,50	1,50	1,60	0,20	3,00	-	-	18,42	5,10	4,90	0,93	0,05	0,07	9,24	0,74	0,01	-	4,97	0,14	7,42	4,46	0,93	14,52	0,45	109,13
P9888	Engenheiro	h	20,00	8,00	2,50	1,50	1,60	0,20	3,00	0,11	-	18,84	5,21	8,14	0,90	0,05	0,08	9,24	0,74	0,05	-	3,05	0,08	4,18	4,58	0,93	15,97	0,27	109,23
P9889	Técnico da qualidade - mensalista	mês	20,00	8,00	2,50	1,50	1,60	0,20	3,00	0,11	-	-	-	6,17	0,90	0,05	0,07	9,24	0,74	0,09	-	4,49	0,11	6,15	3,75	0,93	6,37	0,40	76,40
P9890	Engenheiro auxiliar	h	20,00	8,00	2,50	1,50	1,60	0,20	3,00	0,11	-	18,84	5,21	8,14	0,90	0,05	0,08	9,24	0,74	0,05	-	3,05	0,08	4,18	4,58	0,93	15,97	0,27	109,23
P9892	Auxiliar de blaster	h	20,00	8,00	2,50	1,50	1,60	0,20	3,00	0,41	-	18,77	5,20	7,65	0,91	0,05	0,10	9,24	0,74	0,00	-	3,41	0,09	4,67	4,56	0,93	15,87	0,31	109,71
P9893	Encarregado de pavimentação - mensalista	mês	20,00	8,00	2,50	1,50	1,60	0,20	3,00	-	-	-	-	4,90	0,93	0,05	0,07	9,24	0,74	0,01	-	4,97	0,14	7,42	3,71	0,93	5,87	0,45	76,22
P9894	Engenheiro chefe	h	20,00	8,00	2,50	1,50	1,60	0,20	3,00	0,11	-	18,84	5,21	8,14	0,90	0,05	0,08	9,24	0,74	0,05	-	3,05	0,08	4,18	4,58	0,93	15,97	0,27	109,23
P9895	Engenheiro de segurança do trabalho	h	20,00	8,00	2,50	1,50	1,60	0,20	3,00	0,41	-	18,80	5,20	7,84	0,91	0,05	0,07	9,24	0,74	0,06	-	3,27	0,08	4,48	4,57	0,93	15,97	0,29	109,74
P9896	Porteiro - mensalista	mês	20,00	8,00	2,50	1,50	1,60	0,20	3,00	0,11	-	-	-	7,78	0,90	0,05	0,08	9,24	0,74	0,04	-	3,32	0,08	4,54	3,80	0,93	6,95	0,30	75,65
P9897	Técnico de meio ambiente - mensalista	mês	20,00	8,00	2,50	1,50	1,60	0,20	3,00	0,41	-	-	-	3,89	0,91	0,05	0,06	9,25	0,74	0,13	-	5,65	0,16	8,44	3,68	0,93	5,59	0,51	77,20
P9898	Engenheiro supervisor	h	20,00	8,00	2,50	1,50	1,60	0,20	3,00	0,11	-	18,84	5,21	8,14	0,90	0,05	0,08	9,24	0,74	0,05	-	3,05	0,08	4,18	4,58	0,93	15,97	0,27	109,23
P9899	Faxineiro	h	20,00	8,00	2,50	1,50	1,60	0,20	3,00	0,11	-	18,67	5,17	6,81	0,90	0,05	0,04	9,25	0,74	0,14	-	4,03	0,10	5,52	4,54	0,93	15,42	0,36	109,57
P9901	Encarregado de superestrutura ferroviária - mensalista	mês	20,00	8,00	2,50	1,50	1,60	0,20	3,00	-	-	-	-	4,90	0,93	0,05	0,07	9,24	0,74	0,01	-	4,97	0,14	7,42	3,71	0,93	5,87	0,45	76,22
P9902	Imediato	h	20,00	8,00	2,50	1,50	1,60	0,20	3,00	0,41	-	19,07	5,28	10,06	0,91	0,05	0,04	9,24	0,74	0,01	-	2,06	0,04	2,25	4,65	0,93	16,90	0,18	109,63
P9903	Auxiliar técnico - mensalista	mês	20,00	8,00	2,50	1,50	1,60	0,20	3,00	0,11	-	-	-	6,27	0,90	0,05	0,07	9,24	0,74	0,09	-	4,42	0,11	6,05	3,76	0,93	6,41	0,39	76,36
P9904	Laboratorista	h	20,00	8,00	2,50	1,50	1,60	0,20	3,00	0,11	-	18,42	5,10	4,94	0,90	0,05	0,10	9,24	0,74	0,01	-	4,94	0,14	7,38	4,46	0,93	14,58	0,45	109,28
P9905	Marinheiro de máquinas	h	20,00	8,00	2,50	1,50	1,60	0,20	3,00	0,41	-	18,98	5,26	9,30	0,91	0,05	0,08	9,24	0,74	0,00	-	2,57	0,06	3,02	4,63	0,93	16,58	0,23	109,79
P9906	Médico de câmara hiperbárica	h	20,00	8,00	2,50	1,50	1,60	0,20	3,00	0,41	12,00	18,94	5,24	8,97	0,91	0,05	0,04	9											

**SISTEMA DE CUSTOS REFERENCIAIS DE OBRAS - SICRO**  
**Relatório Analítico de Encargos Sociais e Trabalhistas de Mão de Obra - Sem desoneração**  
**Piauí - outubro/2025**

Código	Descrição	Unid.	Encargos Sociais (%)										Encargos Trabalhistas (%)										Verbas Rescisórias (%)					Reincidências (%)		Total (%)
			A1	A2	A3	A4	A5	A6	A7	A8	A9	B1	B2	B3	B4	B5	B6	B7	B8	B9	B10	C1	C2	C3	C4	C5	D1	D2		
P9915	Maquinista	h	20,00	8,00	2,50	1,50	1,60	0,20	3,00	0,41	-	19,06	5,28	9,96	0,91	0,05	0,06	9,24	0,74	-	-	2,15	0,04	2,35	4,65	0,93	16,86	0,19	109,68	
P9916	Encarregado de conservação rodoviária - mensalista	mês	20,00	8,00	2,50	1,50	1,60	0,20	3,00	-	-	-	-	4,90	0,93	0,05	0,07	9,24	0,74	0,01	-	4,97	0,14	7,42	3,71	0,93	5,87	0,45	76,22	
P9917	Mestre fluvial	h	20,00	8,00	2,50	1,50	1,60	0,20	3,00	0,41	-	19,07	5,28	10,06	0,91	0,05	0,04	9,24	0,74	0,01	-	2,06	0,04	2,25	4,65	0,93	16,90	0,18	109,63	
P9918	Oceanógrafo	h	20,00	8,00	2,50	1,50	1,60	0,20	3,00	0,41	-	18,78	5,20	7,64	0,91	0,05	0,09	9,24	0,74	0,05	-	3,42	0,09	4,69	4,57	0,93	15,89	0,31	109,81	
P9919	Oficial de máquinas	h	20,00	8,00	2,50	1,50	1,60	0,20	3,00	0,41	-	18,99	5,26	9,39	0,91	0,05	0,07	9,24	0,74	0,02	-	2,50	0,05	2,93	4,63	0,93	16,63	0,22	109,78	
P9920	Mestre fluvial - mensalista	mês	20,00	8,00	2,50	1,50	1,60	0,20	3,00	0,41	-	-	-	10,06	0,91	0,05	0,04	9,24	0,74	0,01	-	2,06	0,04	2,25	3,87	0,93	7,83	0,18	75,43	
P9921	Mergulhador raso autônomo de emergência	h	20,00	8,00	2,50	1,50	1,60	0,20	3,00	0,41	12,00	18,87	5,22	8,42	0,91	0,05	0,10	9,24	0,74	0,00	-	3,08	0,07	3,90	4,59	0,93	21,44	0,28	127,07	
P9922	Mergulhador raso dependente de emergência	h	20,00	8,00	2,50	1,50	1,60	0,20	3,00	0,41	-	18,87	5,22	8,42	0,91	0,05	0,10	9,24	0,74	0,00	-	3,08	0,07	3,90	4,59	0,93	16,21	0,27	109,84	
P9924	Mergulhador raso dependente	h	20,00	8,00	2,50	1,50	1,60	0,20	3,00	0,41	-	18,87	5,22	8,42	0,91	0,05	0,10	9,24	0,74	0,00	-	3,08	0,07	3,90	4,59	0,93	16,21	0,27	109,84	
P9925	Mergulhador raso autônomo	h	20,00	8,00	2,50	1,50	1,60	0,20	3,00	0,41	12,00	18,87	5,22	8,42	0,91	0,05	0,10	9,24	0,74	0,00	-	3,08	0,07	3,90	4,59	0,93	21,44	0,28	127,07	
P9926	Mergulhador raso auxiliar de superfície	h	20,00	8,00	2,50	1,50	1,60	0,20	3,00	0,41	12,00	18,87	5,22	8,42	0,91	0,05	0,10	9,24	0,74	0,00	-	3,08	0,07	3,90	4,59	0,93	21,44	0,28	127,07	
P9927	Frentista de túnel com periculosidade	h	20,00	8,00	2,50	1,50	1,60	0,20	3,00	-	-	18,20	5,03	3,16	0,93	0,05	0,10	9,24	0,74	0,00	-	6,13	0,17	9,16	4,40	0,93	13,79	0,55	109,39	
P9930	Eletricista com periculosidade	h	20,00	8,00	2,50	1,50	1,60	0,20	3,00	-	-	18,66	5,17	6,77	0,93	0,05	0,10	9,24	0,74	0,00	-	4,06	0,10	5,56	4,53	0,93	15,33	0,36	109,35	
P9931	Operador de equipamento de mergulho	h	20,00	8,00	2,50	1,50	1,60	0,20	3,00	0,41	12,00	18,87	5,22	8,42	0,91	0,05	0,10	9,24	0,74	0,00	-	3,08	0,07	3,90	4,59	0,93	21,44	0,28	127,07	
P9932	Operador de equipamento pesado com periculosidade	h	20,00	8,00	2,50	1,50	1,60	0,20	3,00	-	-	18,31	5,07	4,02	0,93	0,05	0,10	9,24	0,74	0,00	-	5,56	0,15	8,30	4,43	0,93	14,16	0,50	109,29	
P9933	Supervisor de mergulho raso - mensalista	mês	20,00	8,00	2,50	1,50	1,60	0,20	3,00	0,41	12,00	-	-	8,42	0,91	0,05	0,10	9,24	0,74	0,00	-	3,08	0,07	3,90	3,82	0,93	9,58	0,28	90,35	
P9934	Motorista de veículo especial com periculosidade	h	20,00	8,00	2,50	1,50	1,60	0,20	3,00	-	-	18,38	5,09	4,59	0,93	0,05	0,09	9,24	0,74	0,00	-	5,18	0,14	7,73	4,45	0,93	14,39	0,47	109,20	
P9935	Oficial de náutica	h	20,00	8,00	2,50	1,50	1,60	0,20	3,00	0,41	-	18,87	5,22	8,41	0,91	0,05	0,07	9,24	0,74	0,06	-	3,10	0,07	3,92	4,59	0,93	16,22	0,27	109,90	
P9936	Operacional	h	20,00	8,00	2,50	1,50	1,60	0,20	3,00	0,41	-	18,48	5,11	5,38	0,91	0,05	0,10	9,24	0,74	0,01	-	4,65	0,13	6,94	4,48	0,93	14,89	0,42	109,68	
P9937	Piloto fluvial	h	20,00	8,00	2,50	1,50	1,60	0,20	3,00	0,41	-	19,07	5,28	10,06	0,91	0,05	0,04	9,24	0,74	0,01	-	2,06	0,04	2,25	4,65	0,93	16,90	0,18	109,63	
P9938	Operador de equipamento leve com periculosidade	h	20,00	8,00	2,50	1,50	1,60	0,20	3,00	-	-	18,31	5,07	4,02	0,93	0,05	0,10	9,24	0,74	0,00	-	5,56	0,15	8,30	4,43	0,93	14,16	0,50	109,29	
P9939	Operador de equipamento leve com insalubridade	h	20,00	8,00	2,50	1,50	1,60	0,20	3,00	-	12,00	18,31	5,07	4,02	0,93	0,05	0,10	9,24	0,74	0,00	-	5,56	0,15	8,30	4,43	0,93	18,77	0,52	125,92	
P9942	Marinheiro de convés com periculosidade	h	20,00	8,00	2,50	1,50	1,60	0,20	3,00	0,41	-	18,99	5,26	9,35	0,91	0,05	0,09	9,24	0,74	0,00	-	2,53	0,05	2,97	4,63	0,93	16,61	0,22	109,79	
P9944	Operador de equipamento especial com periculosidade	h	20,00	8,00	2,50	1,50	1,60	0,20	3,00	-	-	18,31	5,07	4,02	0,93	0,05	0,10	9,24	0,74	0,00	-	5,56	0,15	8,30	4,43	0,93	14,16	0,50	109,29	
P9946	Engenheiro auxiliar - mensalista	mês	20,00	8,00	2,50	1,50	1,60	0,20	3,00	0,11	-	-	-	8,14	0,90	0,05	0,08	9,24	0,74	0,05	-	3,05	0,08	4,18	3,81	0,93	7,09	0,27	75,53	
P9947	Técnico florestal - mensalista	mês	20,00	8,00	2,50	1,50	1,60	0,20	3,00	0,41	-	-	-	3,89	0,91	0,05	0,06	9,25	0,74	0,13	-	5,65	0,16	8,44	3,68	0,93	5,59	0,51	77,20	
P9948	Motorista de veículo leve - mensalista	mês	20,00	8,00	2,50	1,50	1,60	0,20	3,00	0,11	-	-	-	7,80	0,90	0,05	0,08	9,24	0,74	0,00	-	3,30	0,08	4,52	3,80	0,93	6,94	0,29	75,59	
P9949	Topógrafo - mensalista	mês	20,00	8,00	2,50	1,50	1,60	0,20	3,00	0,11	-	-	-	4,50	0,90	0,05	0,10	9,24	0,74	0,00	-	5,24	0,14	7,82	3,70	0,93	5,73	0,47	76,47	
P9950	Auxiliar de topografia - mensalista	mês	20,00	8,00	2,50	1,50	1,60	0,20	3,00	0,11	-	-	-	4,50	0,90	0,05	0,10	9,24	0,74	0,00	-	5,24	0,14	7,82	3,70	0,93	5,73	0,47	76,47	
P9951	Médico de câmara hiperbárica - mensalista	mês	20,00	8,00	2,50	1,50	1,60	0,20	3,00	0,41	12,00	-	-	8,97	0,91	0,05	0,04	9,24	0,74	0,04	-	2,65	0,06	3,35	3,84	0,93	9,84	0,24	90,10	
P9952	Pedreiro - mensalista	mês	20,00	8,00	2,50	1,50	1,60	0,20	3,00	-	-	-	-	4,89	0,93	0,05	0,08	9,24	0,74	0,00	-	4,97	0,14	7,43	3,71	0,93	5,87	0,45	76,23	
P9953	Eletricista - mensalista	mês	20,00	8,00	2,50	1,50	1,60	0,20	3,00	-	-	-	-	6,77	0,93	0,05	0,10	9,24	0,74	0,00	-	4,06	0,10	5,56	3,77	0,93	6,57	0,36	75,99	
P9954	Servente - mensalista	mês	20,00	8,00	2,50	1,50	1,60	0,20	3,00	-	-	-	-	3,16	0,93	0,05	0,10	9,24	0,74	0,00	-	6,13	0,17	9,16	3,66	0,93	5,24	0,55	76,87	
P9955	Engenheiro chefe - mensalista	mês	20,00	8,00	2,50	1,50	1,60	0,20	3,00	0,11	-	-	-	8,14	0,90	0,05	0,08	9,24	0,74	0,05	-	3,05	0,08	4,18	3,81	0,93	7,09	0,27	75,53	
P9956	Motorista de caminhão com periculosidade	h	20,00	8,00	2,50	1,50	1,60	0,20	3,00	-	-	18,38	5,09	4,59	0,93	0,05	0,09	9,24	0,74	0,00	-	5,18	0,14	7,73	4,45	0,93	14,39	0,47	109,20	
P9957	Motorista de ônibus	h	20,00	8,00	2,50	1,50	1,60	0,20	3,00	0,11	-	16,72	4,62	-	0,90	0,05	0,09	9,24	0,74	-	-	12,47	0,38	12,32	4,24	0,93	11,94	1,14	112,68	
P9958	Motorista de ônibus - mensalista	mês	20,00	8,00	2,50	1,50	1,60	0,20	3,00	0,11	-	-	-	-	0,90	0,05	0,09	9,24	0,74	-	-	12,47	0,38	12,32	3,55	0,93	4,07	1,14	82,77	
P9959	Motorista de veículo especial com periculosidade - mensalista	mês	20,00	8,00	2,50	1,50	1,60	0,20	3,00	-	-	-	-	4,59	0,93	0,05	0,09	9,24	0,74	0,00	-	5,18	0,14	7,73	3,70	0,93	5,76	0,47	76,35	
P9960	Porteiro	h	20,00	8,00	2,50	1,50	1,60	0,20	3,00	0,11	-	18,79	5,20	7,78																

SISTEMA DE CUSTOS REFERENCIAIS DE OBRAS - SICRO

Relatório Analítico de Encargos Sociais e Trabalhistas de Mão de Obra - Sem desoneração

Piauí - outubro/2025

Código	Descrição	Unid.	Encargos Sociais (%)										Encargos Trabalhistas (%)										Verbas Rescisórias (%)					Reincidências (%)		Total (%)
			A1	A2	A3	A4	A5	A6	A7	A8	A9	B1	B2	B3	B4	B5	B6	B7	B8	B9	B10	C1	C2	C3	C4	C5	D1	D2		
P9972	Técnico de batimetria - mensalista	mês	20,00	8,00	2,50	1,50	1,60	0,20	3,00	0,41	-	-	-	7,14	0,91	0,05	0,10	9,24	0,74	0,02	-	3,78	0,10	5,18	3,78	0,93	6,78	0,34	76,30	
P9981	Topógrafo	h	20,00	8,00	2,50	1,50	1,60	0,20	3,00	0,11	-	18,36	5,08	4,50	0,90	0,05	0,10	9,24	0,74	0,00	-	5,24	0,14	7,82	4,45	0,93	14,38	0,47	109,31	
P9982	Vigia	h	20,00	8,00	2,50	1,50	1,60	0,20	3,00	-	-	18,75	5,19	7,48	0,93	0,05	0,08	9,24	0,74	0,01	-	3,54	0,09	4,84	4,56	0,93	15,63	0,32	109,18	

Legenda:

Classificação	Parcela	Descrição
Grupo A - Encargos Sociais (%)	A1	Previdência Social
	A2	FGTS
	A3	Salário Educação
	A4	SESC ou SESI
	A5	SENAC ou SENAI / SEBRAE
	A6	INCRA
	A7	Seguro Contra Risco e Acidente de Trabalho
	A8	SECONCI
	A9	FAE - Financiamento de Aposentadoria Especial
Grupo B - Encargos Trabalhistas (%)	B1	Repouso Semanal Remunerado - Domingos
	B2	Fériadoss
	B3	Férias Gozadas + 1/3
	B4	Auxílio Enfermidade
	B5	Auxílio Acidente de Trabalho
	B6	Licença Paternidade
	B7	13º Salário
	B8	Faltas Justificadas
	B9	Férias sobre Licença Maternidade
	B10	Reciclagem Tecnológica
Grupo C - Verbas Rescisórias (%)	C1	Aviso Prévio Indenizado
	C2	Aviso Prévio Trabalhado
	C3	Férias Indenizadas + 1/3
	C4	Depósito por Rescisão Sem Justa Causa
	C5	Indenização Adicional (Lei nº 7.238/1984)
Grupo D - Reincidências (%)	D1	Reincidência de A sobre B
	D2	Reincidência de A sobre Aviso Prévio Trabalhado + Reincidência de FGTS sobre Aviso Prévio Indenizado

CONSIDERAÇÕES SOBRE O USO DOS DADOS DESTA PLANILHA:

1. Para fins de apresentação dos valores percentuais obtidos para cada parcela dos encargos sociais e trabalhistas adotou-se apenas duas casas decimais em porcentagem, o que pode promover pequenas diferenças entre o valor divulgado na coluna Total (%) em relação a uma eventual soma dos valores visíveis das parcelas.
2. Sobre os encargos sociais e trabalhistas apresentados na presente tabela, não está aplicada a média móvel. A média móvel é parte da metodologia de cálculo dos salários e encargos sociais, tendo por objetivo estabilizar os resultados e realizar o abrandamento das variações decorrentes de eventuais alterações nos tamanhos das amostras. Isso implica dizer que, após a obtenção dos valores totais dos encargos sociais (última coluna), deve ser aplicada a média aritmética simples sobre o resultado da referência atual juntamente com os resultados das duas referências anteriores, obtendo desta forma, os percentuais efetivamente utilizados no cálculo dos custos da Mão de Obra.



REFERÊNCIA DE CORES:  
CORES CAIXA



CORES GOVERNO FEDERAL



ESPECIFICAÇÕES:

APRESENTAÇÃO / CONFECCÃO DA PLACA:

As placas devem ser confeccionadas de acordo com as cores, medidas, proporções e orientações desse manual.

Elas deverão ser confeccionadas em chapas planas, metálicas, galvanizadas, ou de madeira compensada impermeabilizada, resistente às intempéries. As informações deverão estar preferencialmente em material plástico (poliestireno), para fixação ou adesivação nas placas, devido à sua qualidade e durabilidade. Quando isso não for possível, as informações devem ser pintadas com tinta a óleo ou esmalte.

As placas devem ser fixadas em local visível, preferencialmente no acesso principal do empreendimento, ou voltadas para a via que favorecer melhor sua visualização.

Recomenda-se que sejam mantidas em bom estado de conservação, inclusive quanto à integridade do padrão das cores, durante todo o período de execução da obra.

FONTES E CORES:

A família de fontes Rawline é a fonte padrão para todos os elementos textuais das placas.

Área Aqui tem trabalho do Governo Federal:

- Cor de fundo: Azul Pantone 2935C
- Fonte: Rawline ExtraBold
- Cor da fonte: Amarelo Pantone 109C para o texto "Governo Federal", branco para o restante.

Área de informações da obra:

- Cor de fundo: Branco
- Fonte do título: Rawline Bold
- Cor do título: Azul Pantone 2935C
- Fonte do texto: Rawline Bold
- Cor do texto: Preto

DIMENSÕES E PROPORÇÕES:

A placa deve possuir tamanho adequado para visualização no canteiro de obras. O maior lado das placas do empreendimento não deve ser maior que o maior lado da placa de obras do Governo Federal.

A proporção de tamanho é de 2:1 (largura deve ser o dobro da altura), e as medidas apresentadas são baseadas na altura A do rodapé da placa.

Dimensões mínimas

- 3,6m x 1,8m

Margens mínimas da placa

- 1/4 da altura A

POSICIONAMENTO DAS MARCAS:

A área destinada à aplicação das marcas é a faixa branca do rodapé. O conjunto de marcas deve estar centralizado neste espaço, com altura máxima de 1/3 da altura da faixa.

O posicionamento das marcas, bem como seus respectivos espaços de arejamento, devem seguir o apresentado na seção "Alinhamento das marcas".

ALINHAMENTO DAS MARCAS:

Em um conjunto horizontal de assinaturas, as marcas devem manter um peso visual equivalente em tamanho, estarem alinhadas e centralizadas entre si, e guardando uma distância mínima equivalente à altura do X da CAIXA entre elas.

A altura de todas as marcas contidas no rodapé deve ser de no máximo 1/3 da altura do rodapé, e o conjunto deve ser centralizado verticalmente e horizontalmente.

As marcas do Governo Federal e Ministérios devem ser apostas à direita da marca CAIXA. Para mais detalhes sobre a aplicação da marca do Governo consulte o respectivo manual desta marca.

CLIENTE:	PREFEITURA MUNICIPAL DE SÃO JOSÉ DO PEIXE			
PROJETO:	CONSTRUÇÃO DE PONTE SOBRE O RIO MUCAITÁ			
CONVÊNIO Nº:	980903	LOCALIDADE:	ZONA RURAL DE SÃO JOSÉ DO PEIXE-PI	
DESENHO:	PLACA DA OBRA - DIMENSÕES (3,60x1,80)m - 01 UND.		ESCALA:	SEM ESCALA
PROJETISTA:	DADOS DE CAMPO:		DESENHO/CAD:	
	-			
	DATA:	REV.:	FORMATO:	PRANCHA Nº:
	2026	00	A2	PO - 01/01



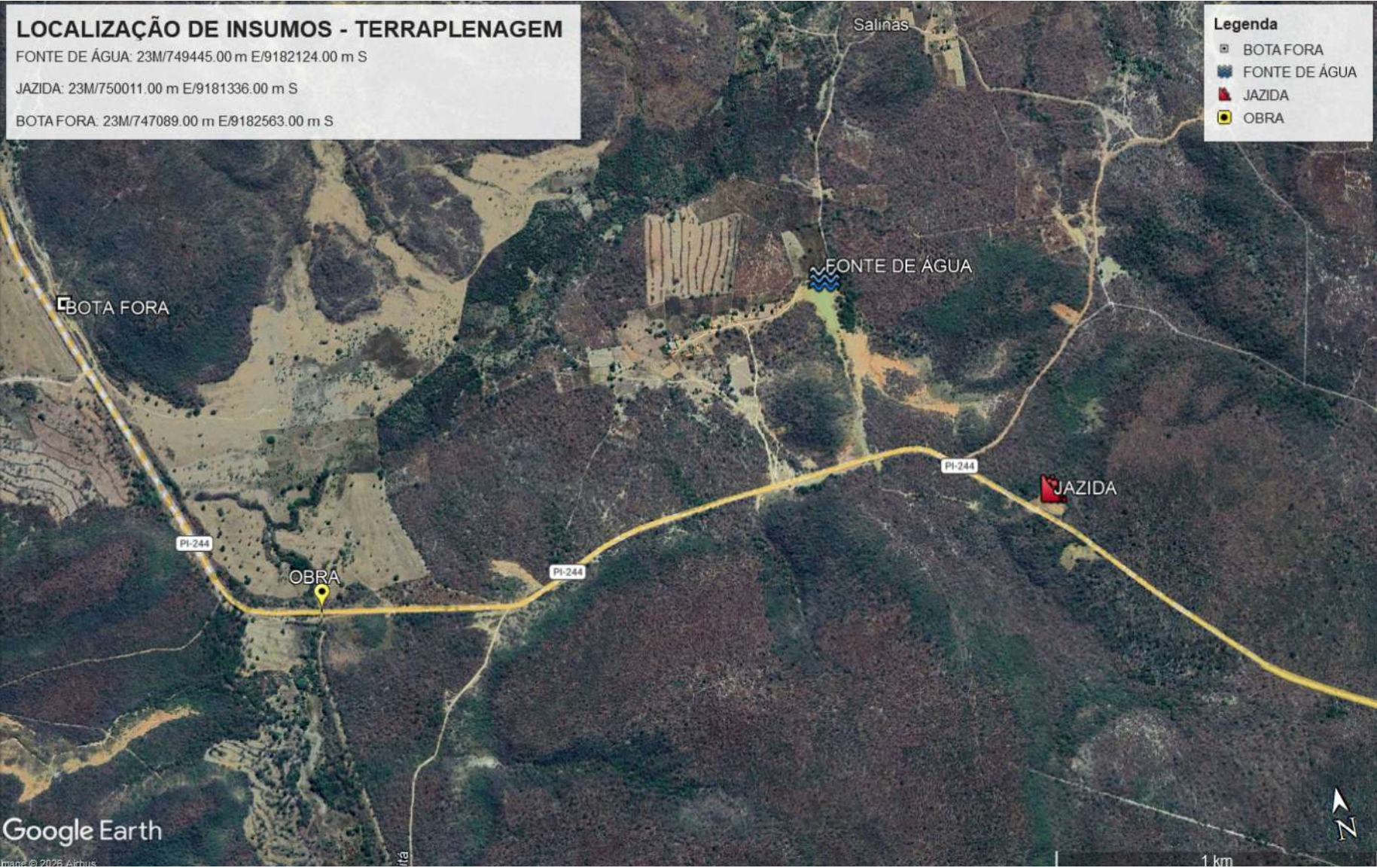

DMT FONTE DE ÁGUA=2,36KM  
DMT JAZIDA DE EMPRÉSTIMO= 2,40KM  
DMT BOTA-FORA=1,30KM

PROJETO EXECUTIVO DE ENGENHARIA



CONSTRUÇÃO DE PONTE SOBRE O RIO MUCAITÁ NO MUNICÍPIO DE SÃO JOSÉ DO PEIXE-PI  
ZONA RURAL DO MUNICÍPIO DE SÃO JOSÉ DO PEIXE-PI

MAPA DE MACRO E MICROLOCALIZAÇÃO

AUTOR DO PROJETO: EMERSON MATHEUS MARQUES DE CASTRO  
CONSELHO NÚMERO: 1918827737

DATA: -  
ESCALA: 1:1000  
EDITORIAÇÃO GRÁFICA: EMERSON CASTRO  
FOLHA A1

DADOS DOS DESENHOS:  
MAPA DE LOCALIZAÇÃO DA OBRA, JAZIDA, FONTE DE ÁGUA E BOTA-FORA

DIREITOS AUTORAIS RESERVADOS. PROIBIDO REPRODUÇÃO, DIVULGAÇÃO OU ALTERAÇÃO SEM ORDEM EXPRESSA DO AUTOR.



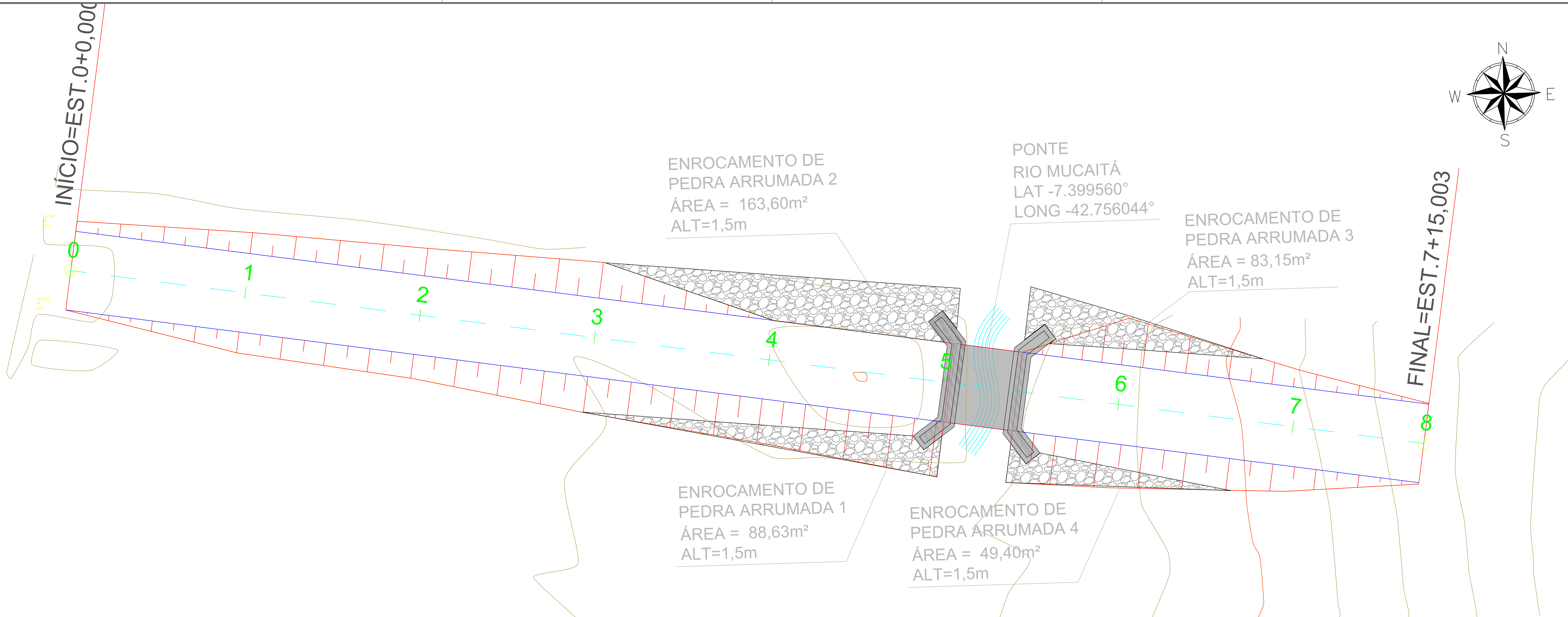

ATERRO

ENROCAMENTO DE PEDRA ARRUMADA

## PERFIL PONTE

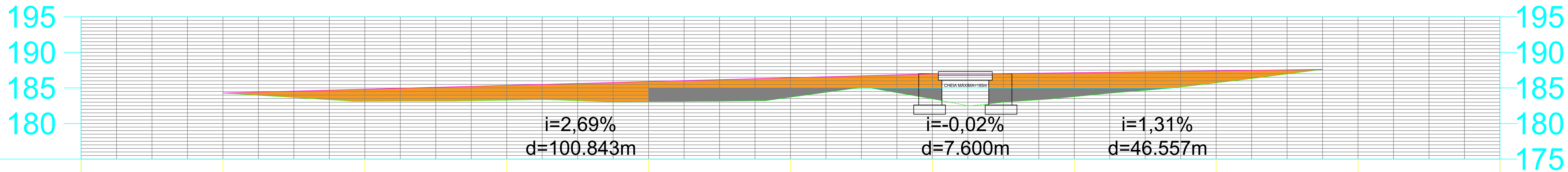

COTAS  
ERRENO/PROJETO

184.29  
184.29

183.14  
184.83

183.28  
185.37

183.08  
185.90

183.69  
186.44

183.46  
186.98

183.77  
187.15

185.72  
187.41

ESTAQUEAMENTO

0

1

2

3

4

5

6

7

8

9

QUILOMETRAGEM

PLANIMETRIA

TANGENTE  
L=155.003

## PROJETO EXECUTIVO DE ENGENHARIA



PREFEITURA MUNICIPAL DE SÃO JOSÉ DO PEIXE

CONSTRUÇÃO DE PONTE SOBRE O RIO MUCAITÁ NO MUNICÍPIO DE SÃO JOSÉ DO PEIXE-PI  
ZONA RURAL DO MUNICÍPIO DE SÃO JOSÉ DO PEIXE-PI

PROJETO DE LOCAÇÃO DA PONTE E PERFIL LONGITUDINAL

AUTOR DO PROJETO: EMERSON MATHEUS MARQUES DE CASTRO  
CONSELHO NÚMERO: 1918827737

INSTRUMENTO/CONVÊNIO/TERMO DE COMPROMISSO:  
980903/2025

DATA: -  
ESCALA: 1:1000  
EDITORIAÇÃO GRÁFICA: EMERSON CASTRO  
FOLHA: A1

DADOS DOS DESENHOS:  
-LOCAÇÃO, FORMAS E VISTA ISOMÉTRICA  
-  
-  
PRANCHA: 02/05

DIREITOS AUTORAIS RESERVADOS. PROIBIDO REPRODUÇÃO, DIVULGAÇÃO OU ALTERAÇÃO (TÍTULO DOS DESENHOS: PROJETO)  
SEM ORDEM EXPRESSA DO AUTOR.

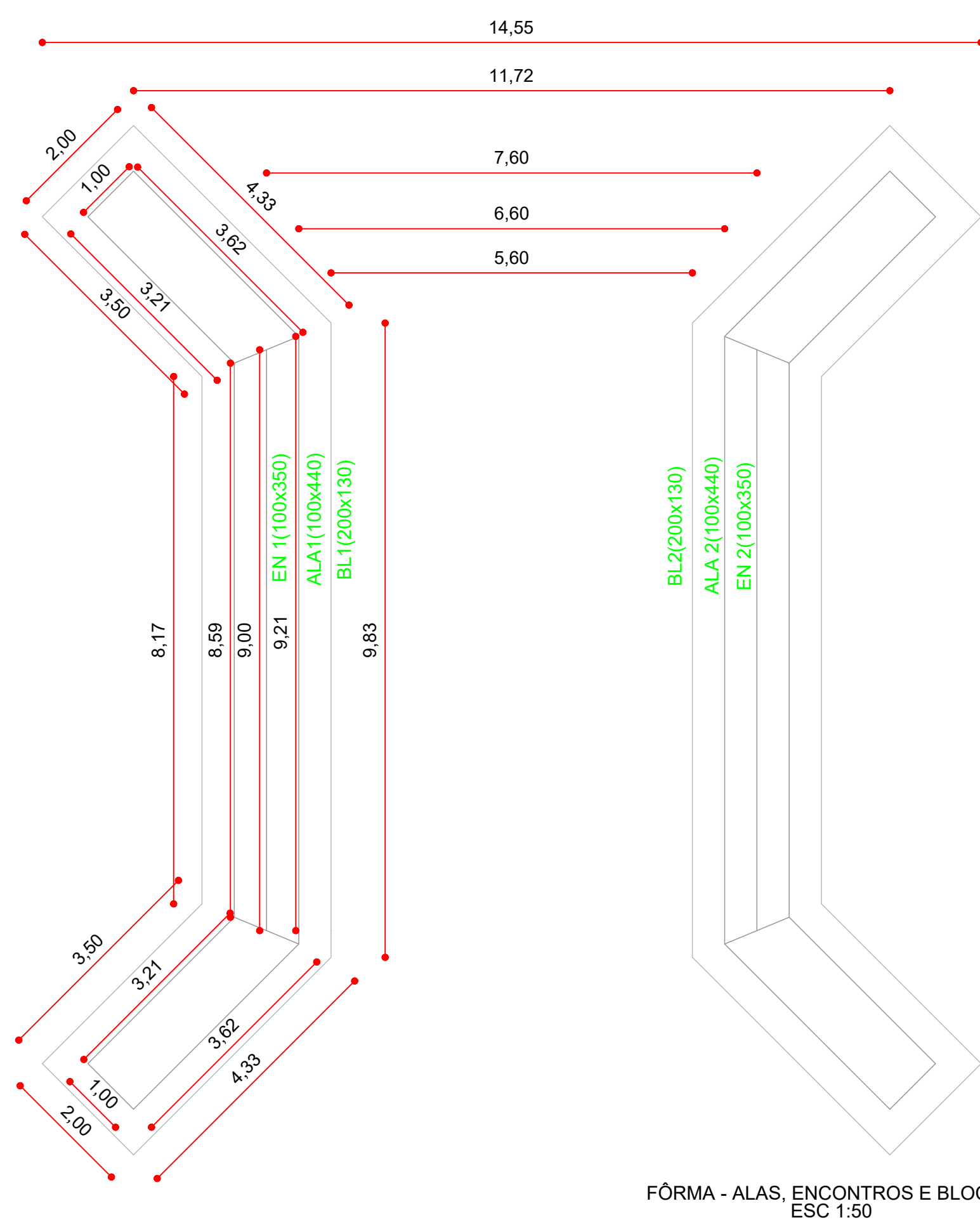
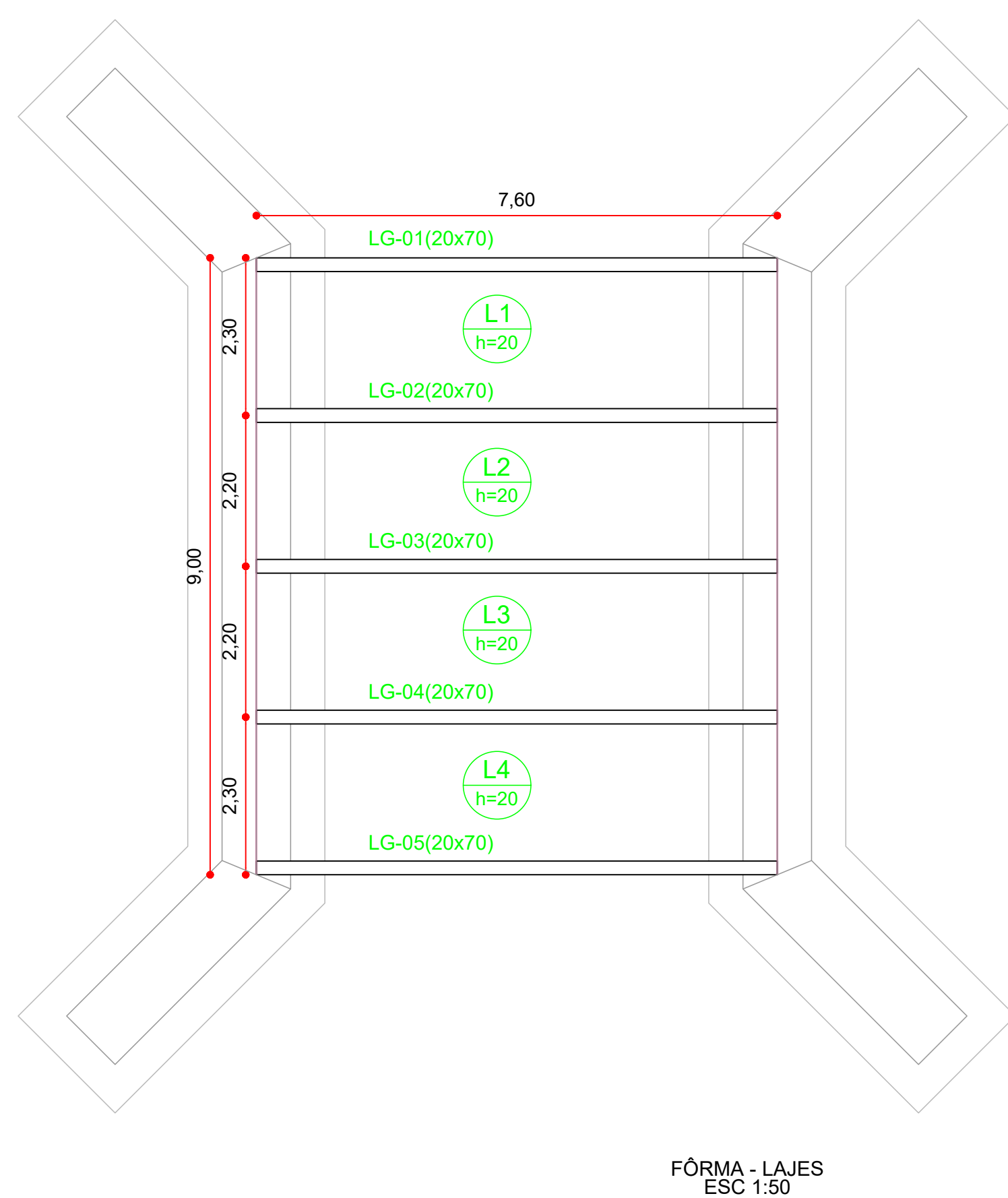
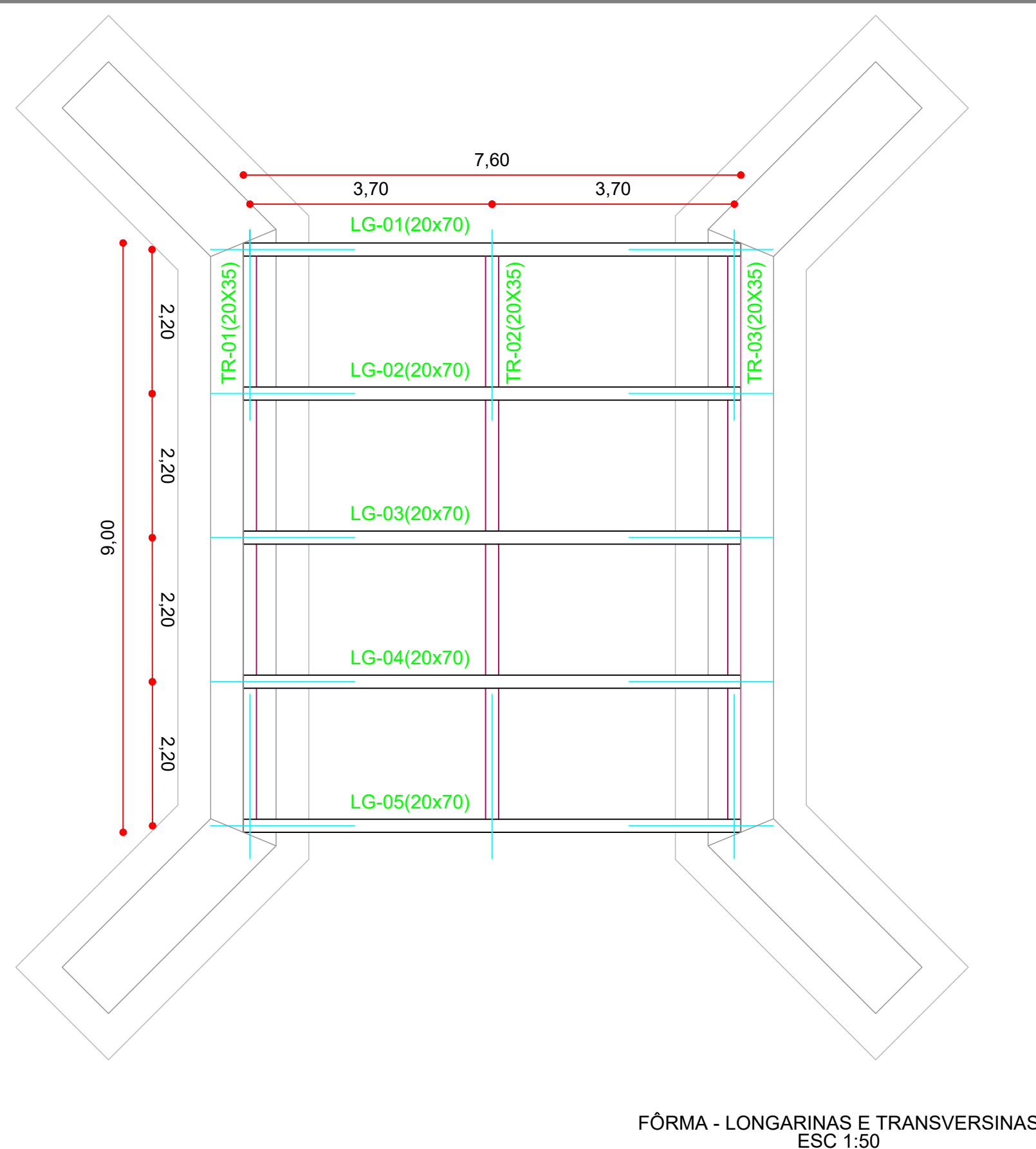
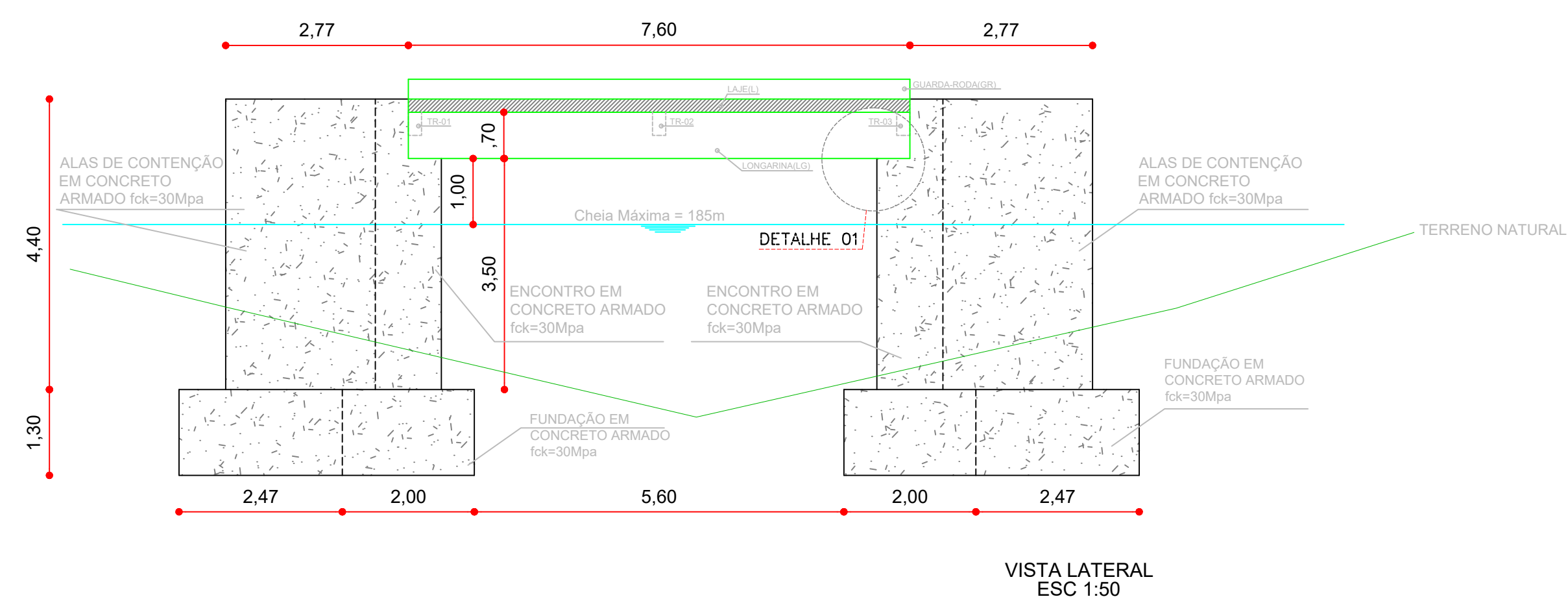
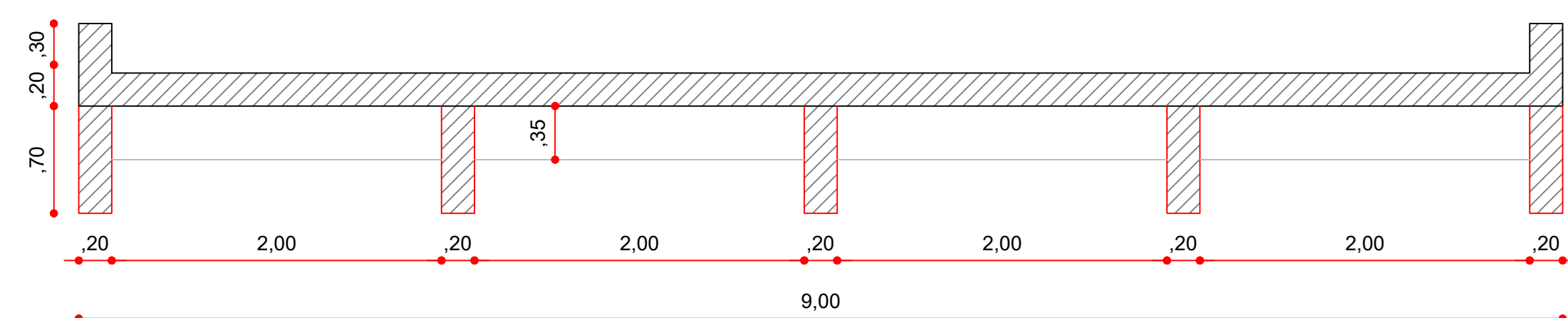

## PROJETO EXECUTIVO DE ENGENHARIA



PREFEITURA MUNICIPAL DE SÃO JOSÉ DO PEIXE

CONSTRUÇÃO DE PONTE SOBRE O RIO MUCAITÁ NO MUNICÍPIO DE SÃO JOSÉ DO PEIXE-P  
ZONA RURAL DO MUNICÍPIO DE SÃO JOSÉ DO PEIXE-P

## PROJETO ESTRUTURAL

AUTORIA DO PROJETO: INSTRUMENTO/CONVÊNIO/TERMO DE COMPROMISSO:  
980903/2025

AUTOR DO PROJETO: EMERSON MATHEUS MARQUES DE CASTRO  
CONSELHO NÚMERO: 1918827737

DATA:	ESCALA:	EDITAÇÃO GRÁFICA: EMERSON CASTRO
-	1:1000	FOLHA A1

DADOS DOS DESENHOS:  
-LOCAÇÃO, FÔRMAS E VISTA LATERAL/SEÇÃO TIPO  
:  
:  
:

DIREITOS AUTORAIS RESERVADOS; PROIBIDO REPRODUÇÃO, DIVULGAÇÃO OU ALTERAÇÃO SEM ORDEM EXPRESSA DO AUTOR.	TÍTULO DOS DESENHOS: PROJETO
---------------------------------------------------------------------------------------------------------	---------------------------------



LG-01=LG-02=LG-03=LG-04=LG-05

ESC 1:50

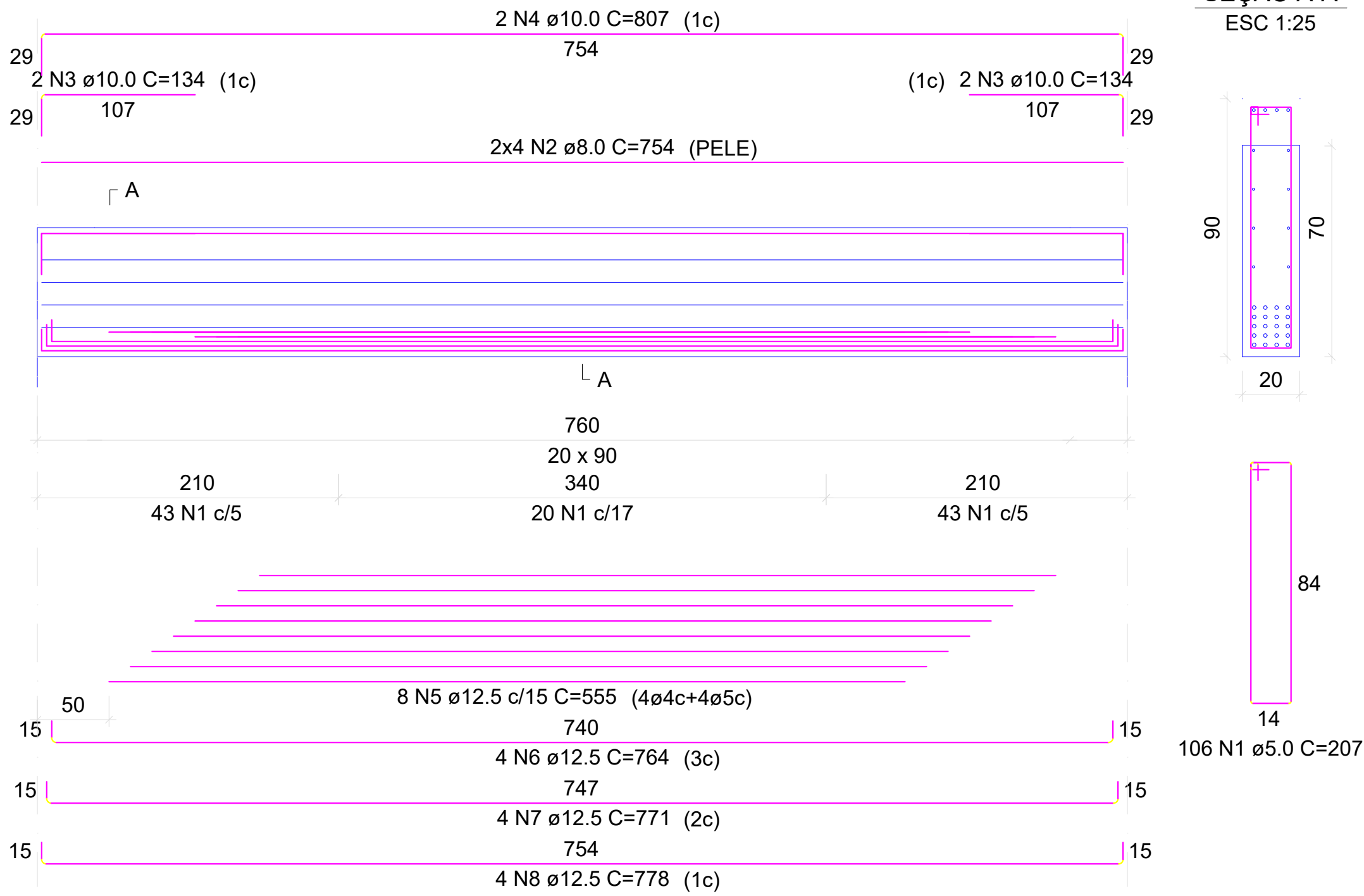

GR-01=GR-02

ESC 1:50

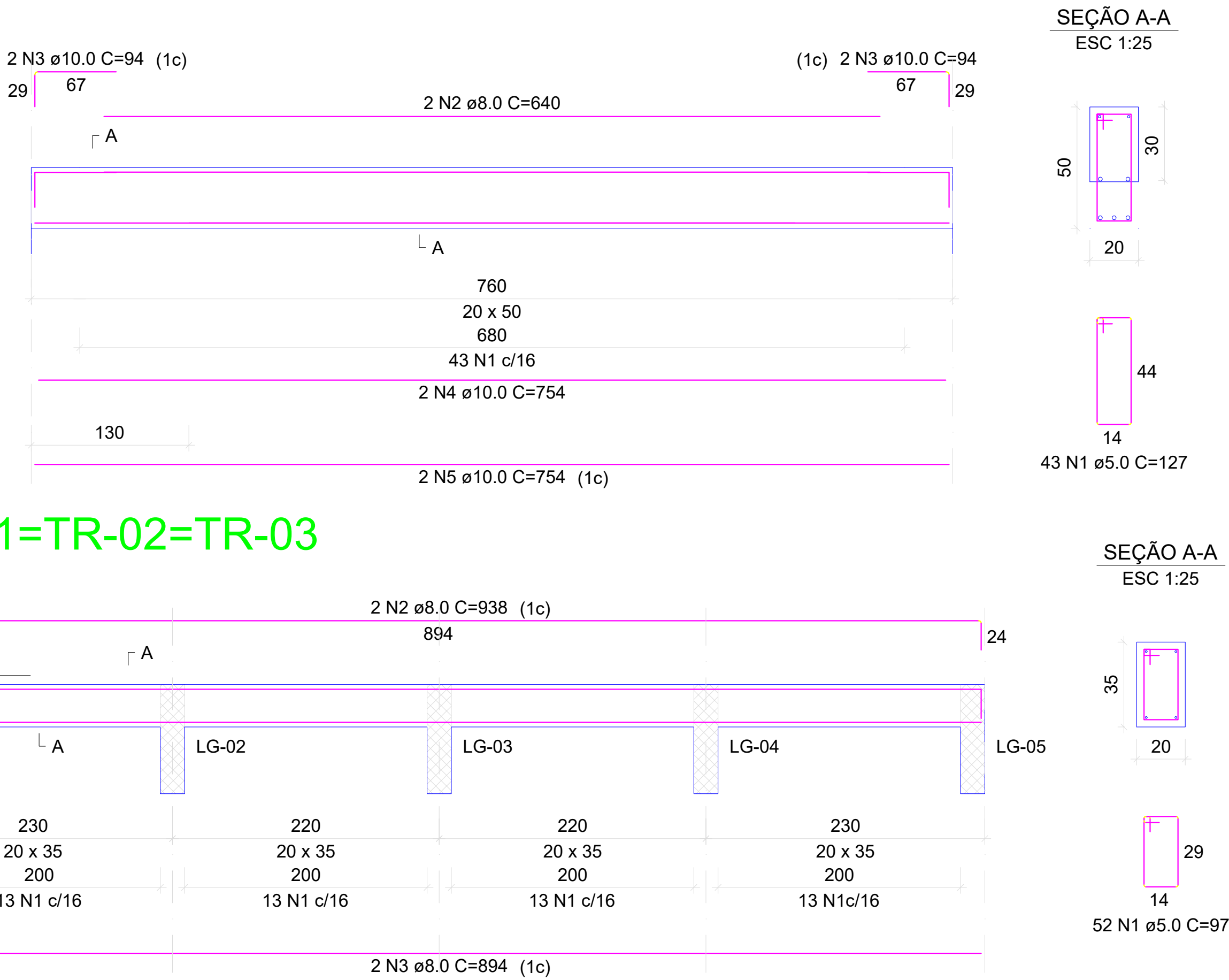

TR-01=TR-02=TR-03

ESC 1:50

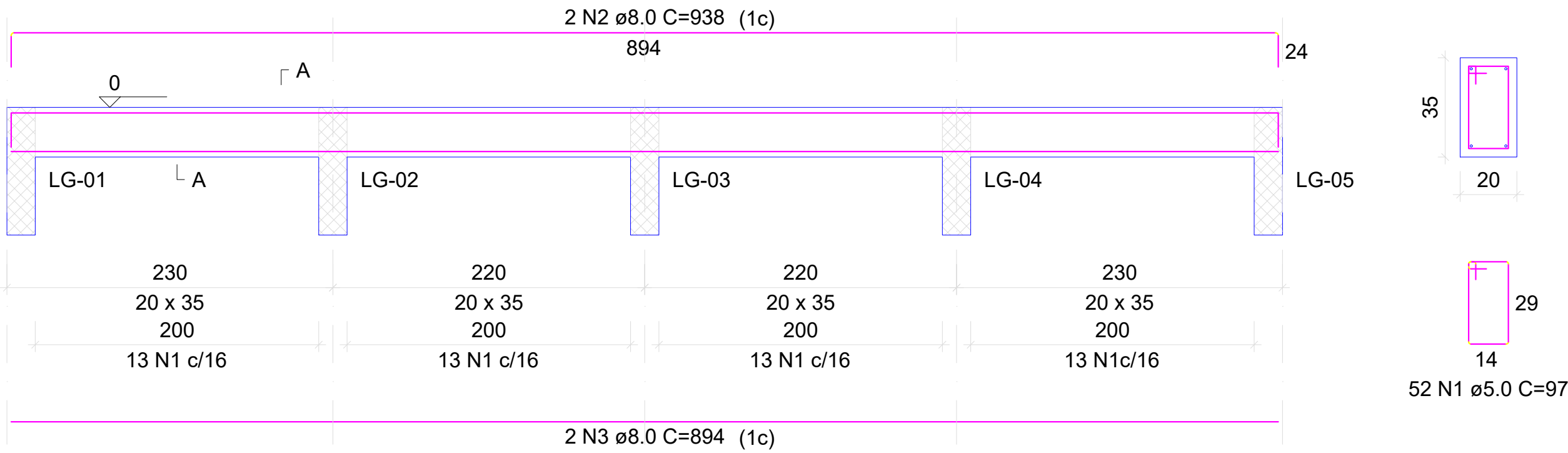

RELAÇÃO DO AÇO					
LG-01=LG-02=LG-03=LG-04=LG-05					
AÇO	N	DIAM(mm)	QUANT	C. UNIT.(cm)	C. TOTAL(cm)
CA-60	1	5.0	530	207	109710
	2	8.0	40	754	30160
	3	10.0	20	134	2680
	4	10.0	10	807	8070
	5	12.5	40	555	22200
	6	12.5	20	764	15280
	7	12.5	20	771	15420
CA-50	8	12.5	20	778	15560

RESUMO DO AÇO				
AÇO	DIAM(mm)	C. TOTAL(m)	PESO UNIT(kg/m)	PESO(kg)
CA-50	8.0	301,6	0,395	119
	10.0	107,5	0,617	66
	12.5	684,6	0,963	659
CA-60	5.0	1097,1	0,154	169

Volume de concreto (C-30) = 5.30 m³

Área de forma = 60.80 m²

RELAÇÃO DO AÇO					
GR-01=GR-02					
AÇO	N	DIAM(mm)	QUANT	C. UNIT.(cm)	C. TOTAL(cm)
CA-60	1	5.0	86	127	10922
	2	8.0	4	640	2560
	3	10.0	8	94	752
	4	10.0	4	754	3016
	5	10.0	4	754	3016

RESUMO DO AÇO				
AÇO	DIAM(mm)	C. TOTAL(m)	PESO UNIT(kg/m)	PESO(kg)
CA-50	8.0	25,6	0,395	10
	10.0	67,84	0,617	42
	12.5			
CA-60	5.0	109,22	0,154	17

Volume de concreto (C-30) = 0.91 m³

Área de forma = 12.16 m²

RELAÇÃO DO AÇO					
TR-01=TR-02=TR-03					
AÇO	N	DIAM(mm)	QUANT	C. UNIT.(cm)	C. TOTAL(cm)
CA-60	1	5.0	156	97	15132
	2	10.0	6	938	5628
CA-50	3	10.0	6	894	5364

RESUMO DO AÇO				
AÇO	DIAM(mm)	C. TOTAL(m)	PESO UNIT(kg/m)	PESO(kg)
CA-50	8.0			
	10.0	109,92	0,617	68
	12.5			
CA-60	5.0	151,32	0,154	23

Volume de concreto (C-30) = 1.89 m³

Área de forma = 24.30 m²

PROJETO EXECUTIVO DE ENGENHARIA



PREFEITURA MUNICIPAL DE SÃO JOSÉ DO PEIXE

CONSTRUÇÃO DE PONTE SOBRE O RIO MUCAITÁ NO MUNICÍPIO DE SÃO JOSÉ DO PEIXE-PI  
ZONA RURAL DO MUNICÍPIO DE SÃO JOSÉ DO PEIXE-PI

PROJETO ESTRUTURAL

AUTORIA DO PROJETO: INSTRUMENTO/CONVÊNIO/TERMO DE COMPROMISSO:  
980903/2025

AUTOR DO PROJETO: EMERSON MATHEUS MARQUES DE CASTRO  
CORREÇÃO: 1918827737

DATA: ESCALA: 1:1000 EDITORAÇÃO GRÁFICA: EMERSON CASTRO  
FOLHA A1

DADOS DOS DESENHOS: PRANCHAS: 04/05  
-DETALHE ARMAÇÃO DAS LONGARINAS, GUARDA-RODAS, TRANSVERSINAS, ALAS E BLOCOS

DIREITOS AUTORAIS RESERVADOS. PROIBIDO REPRODUÇÃO, DIVULGAÇÃO OU ALTERAÇÃO (TÍTULO DOS DESENHOS):  
SEM ORDEM EXPRESSA DO AUTOR. PROJETO





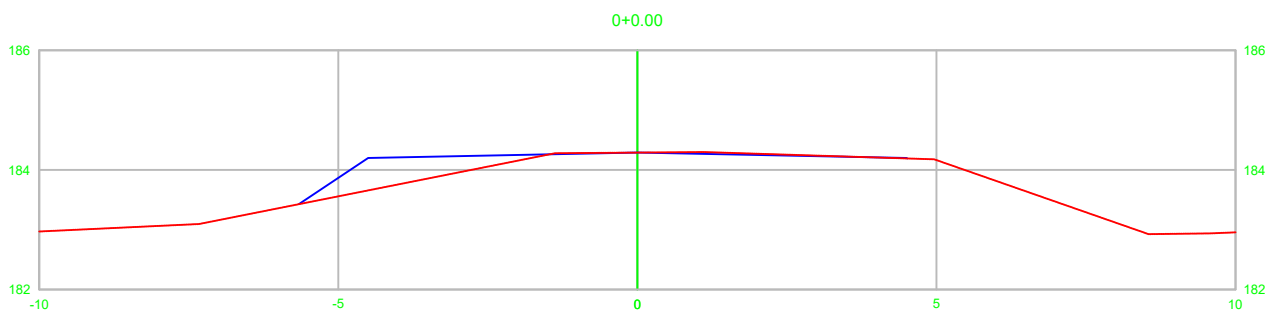

ÁREA DE CORTE= 0.39m²  
ÁREA DE ATERRO= 1.05m²

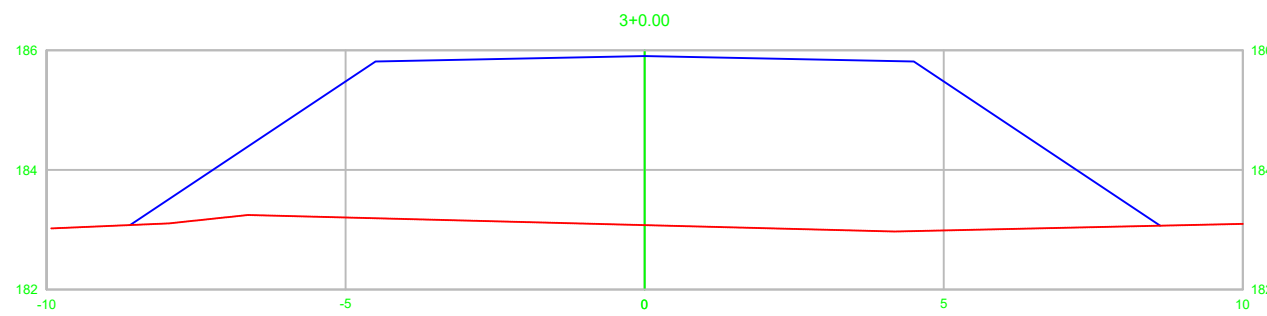

ÁREA DE CORTE= 0.00m²  
ÁREA DE ATERRO= 35.63m²

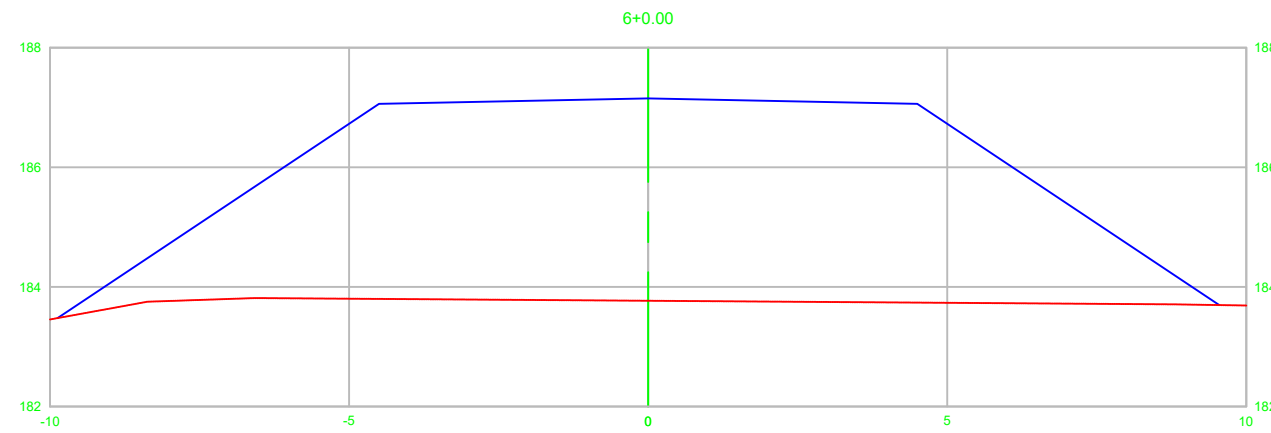

ÁREA DE CORTE= 0.00m²  
ÁREA DE ATERRO= 46.20m²

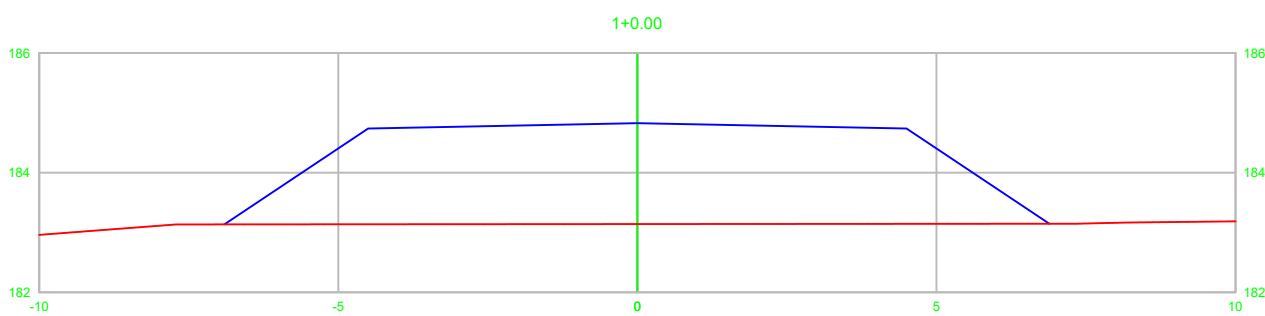

ÁREA DE CORTE= 0.00m²  
ÁREA DE ATERRO= 18.20m²

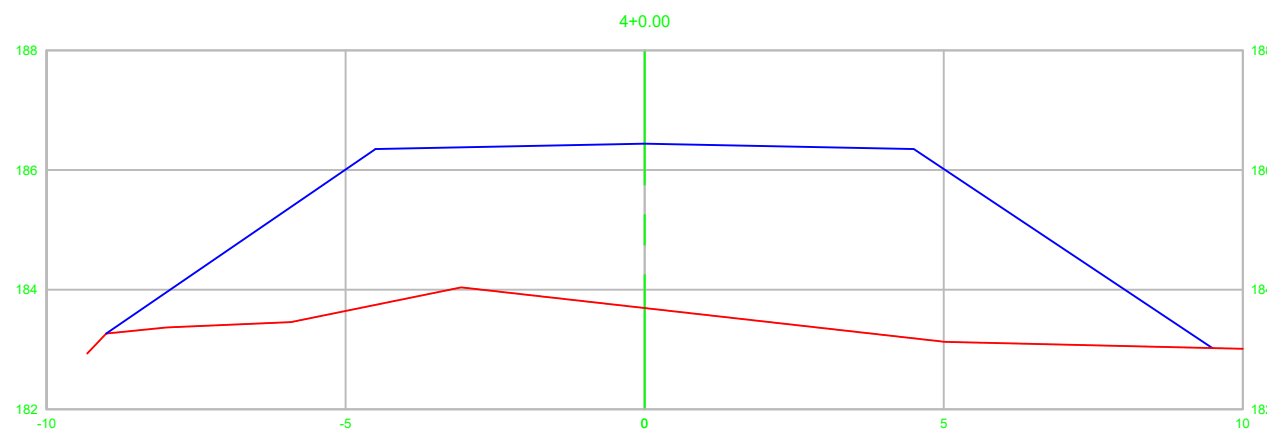

ÁREA DE CORTE= 0.00m²  
ÁREA DE ATERRO= 32.25m²

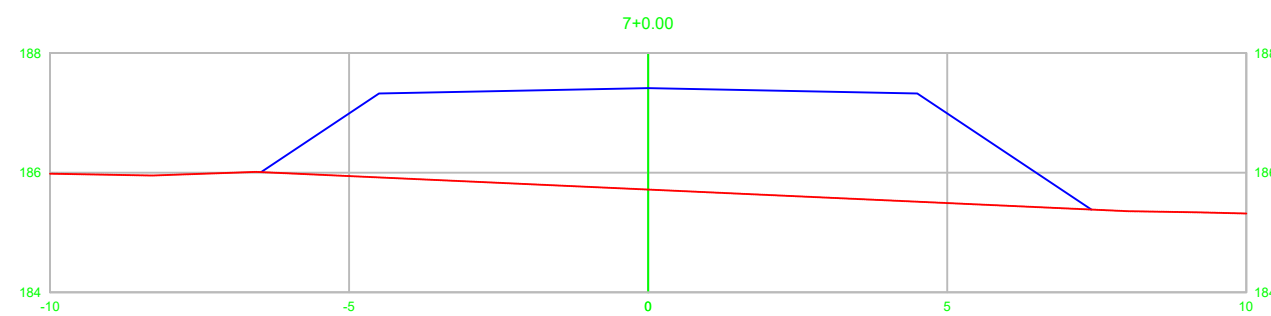

ÁREA DE CORTE= 0.00m²  
ÁREA DE ATERRO= 18.47m²

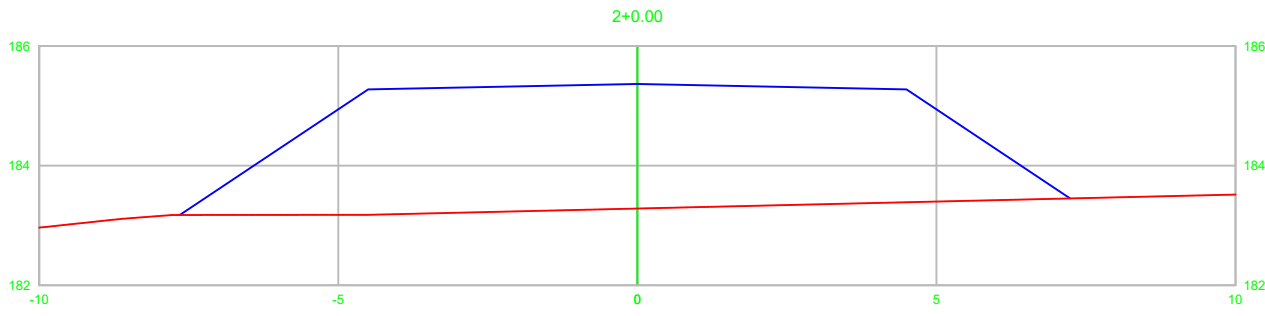

ÁREA DE CORTE= 0.00m²  
ÁREA DE ATERRO= 23.82m²

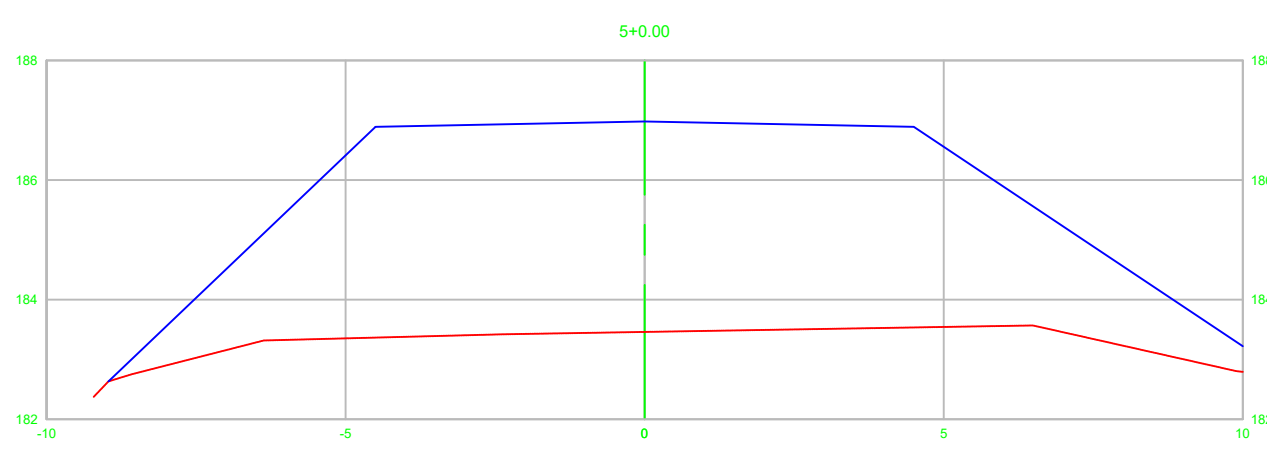

ÁREA DE CORTE= 0.00m²  
ÁREA DE ATERRO= 40.47m²



ÁREA DE CORTE= 0.00m²  
ÁREA DE ATERRO= 0.00m²

## PROJETO EXECUTIVO DE ENGENHARIA



PREFEITURA MUNICIPAL DE SÃO JOSÉ DO PEIXE

CONSTRUÇÃO DE PONTE SOBRE O RIO MUCAITÁ NO MUNICÍPIO DE SÃO JOSÉ DO PEIXE-PI  
ZONA RURAL DO MUNICÍPIO DE SÃO JOSÉ DO PEIXE-PI

## SEÇÕES DE TERRAPLENAGEM

AUTORIA DO PROJETO: INSTRUMENTO/CONVÊNIO/TERMO DE COMPROMISSO:  
980903/2025

AUTOR DO PROJETO: EMERSON MATHEUS MARQUES DE CASTRO  
CONSELHO Nº: 1918827737

DATA: ESCALA: 1:1000 EDITORAÇÃO GRÁFICA: EMERSON CASTRO  
FOLHA A1

DADOS DOS DESENHOS:  
-SEÇÕES DE TERRAPLENAGEM  
PRINCHA: 01/01

DIREITOS AUTORAIS RESERVADOS; PROIBIDO REPRODUÇÃO, DIVULGAÇÃO OU ALTERAÇÃO SEM ORDEM EXPRESSA DO AUTOR. TÍTULO DOS DESENHOS: PROJETO



ESTADO DO PIAUÍ  
PREFEITURA MUNICIPAL DE SÃO JOSÉ DO PEIXE - PI

**ASSUNTO: N° do Convênio 980903 – Construção de Ponte no município de São José do Peixe-PI**

**DECLARAÇÃO DE SUSTENTABILIDADE**

Eu, CELSO ANTÔNIO MENDES COIMBRA, brasileiro(a), natural de Teresina (PI), devidamente investido no cargo de Prefeito de São José do Peixe, município inscrito no CNPJ **06.554.000/0001-10**, com sede no endereço Praça Helvídio Nunes, nº 405, no Centro, CEP 64555-000, São José do Peixe-PI, declaro para os devidos fins de direito que a Prefeitura Municipal de São José do Peixe se compromete a adotar os atributos de sustentabilidade presentes no Anteprojeto ou Projeto.

Declaro, ainda, que a Prefeitura Municipal de São José do Peixe possui recursos financeiros, técnicos e estruturais de modo a garantir a **operação, manutenção e conservação adequadas da infraestrutura pública gerada pelos investimentos de São José do Peixe-PI, do contrato de repasse ou termo de compromisso e, até a entrega das unidades habitacionais aos beneficiários, zelar pela preservação e guarda do imóvel contra invasões e depredações**, prevendo reparos e periodicidade de manutenções necessárias durante a vida útil da infraestrutura.

Atenciosamente,

CELSO ANTÔNIO MENDES COIMBRA  
Prefeito Municipal

São José do Peixe-PI, 20 de fevereiro de 2026.



ESTADO DO PIAUÍ  
PREFEITURA MUNICIPAL DE SÃO JOSÉ DO PEIXE – PI

---

ASSUNTO: Convênio nº 980903, que tem como objeto Construção de Ponte no município de São José do Peixe-PI

## **DECLARAÇÃO DE REGIME DE EXECUÇÃO**

A Prefeitura Municipal de São José do Peixe declara para os devidos fins de comprovação junto ao Ministério da Integração e do Desenvolvimento Regional que o regime de execução da obra inerente ao convênio nº 980903, que tem como objeto Construção de Ponte no município de São José do Peixe-PI, será EMPREITADA POR PREÇO UNITÁRIO.

Atenciosamente,

CELSO ANTÔNIO MENDES COIMBRA  
PREFEITA MUNICIPAL

São José do Peixe-PI, 21 de janeiro de 2026.



ESTADO DO PIAUÍ  
PREFEITURA MUNICIPAL DE SÃO JOSÉ DO PEIXE – PI

---

ASSUNTO: Convênio nº 980903, que tem como objeto Construção de Ponte no município de São José do Peixe-PI

**TERMO DE RESPONSABILIDADE DE MANUTENÇÃO E OPERAÇÃO**

Declaro perante o Ministério da Integração e do Desenvolvimento Regional que, no que se trata da obra convênio nº 980903, tem como objeto Construção de Ponte no município de São José do Peixe-PI, assumimos a responsabilidade de manutenção, conservação, guarda e operação do empreendimento.

Atenciosamente,

CELSO ANTÔNIO MENDES COIMBRA  
PREFEITA MUNICIPAL

São José do Peixe-PI, 21 de janeiro de 2026.



ESTADO DO PIAUÍ  
PREFEITURA MUNICIPAL DE SÃO JOSÉ DO PEIXE – PI

---

ASSUNTO: Convênio nº 980903, que tem como objeto Construção de Ponte no município de São José do Peixe-PI

## **DECLARAÇÃO DE ANUÊNCIA E CONSERVAÇÃO**

A Prefeitura Municipal de São José do Peixe declara para os devidos fins de comprovação junto ao Ministério da Integração e do Desenvolvimento Regional que está de acordo com o objeto convênio nº 980903, que tem como obra Construção de Ponte no município de São José do Peixe-PI, assumindo a sua conservação.

Atenciosamente,

CELSO ANTÔNIO MENDES COIMBRA  
PREFEITO MUNICIPAL

São José do Peixe-PI, 21 de janeiro de 2026.





**ESTADO DO PIAUÍ**  
**PREFEITURA MUNICIPAL DE SÃO JOSÉ DO PEIXE – PI**

ASSUNTO: Convênio nº 980903, que tem como objeto Construção de Ponte no município de São José do Peixe-PI

**DECLARAÇÃO DE ALTERNATIVA MAIS VANTAJOSA PARA A  
ADMINISTRAÇÃO PÚBLICA**

Eu, Emerson Matheus Marques de Castro – Engenheiro Civil – CREA 1918827737, na qualidade de responsável técnico pelo orçamento do convênio nº 980903, que tem como objeto Construção de Ponte no município de São José do Peixe-PI, firmado entre a Prefeitura do Município de São José do Peixe e o Ministério da Integração e do Desenvolvimento Regional, declaro que a opção SEM DESONERAÇÃO é a mais vantajosa para a administração pública.

Declaro ainda que estou plenamente ciente do teor e da extensão desta declaração e que detenho plenos poderes, conhecimento técnico e informações para firmá-la.



Emerson M. M. de Castro  
ENGENHEIRO CIVIL  
RNP: 1918827737  
CREA/PI: 35865

---

Emerson Matheus Marques de Castro  
Engenheiro Civil – CREA 1918827737

**CELSO ANTÔNIO MENDES COIMBRA**  
**PREFEITO MUNICIPAL**



ESTADO DO PIAUÍ  
PREFEITURA MUNICIPAL DE SÃO JOSÉ DO PEIXE – PI

---

ASSUNTO: Convênio nº 980903, que tem como objeto Construção de Ponte no município de São José do Peixe-PI

**DECLARAÇÃO DE RESPONSÁVEL TÉCNICO PELA FISCALIZAÇÃO**

A Prefeitura Municipal de São José do Peixe DECLARA, sob as penas da lei, **que** o Responsável Técnico pela Fiscalização da obra do convênio nº 980903, que tem como objeto Construção de Ponte no município de São José do Peixe-PI, será o engenheiro Emanuel Osório Oliveira Lima, CREA 1918932298.

Diante disso, o município garante a manutenção de quadro de pessoal com capacidade técnica para a satisfatória execução do objetivo da proposta ou convênio.

CELSO ANTÔNIO MENDES COIMBRA  
PREFEITO MUNICIPAL

São José do Peixe-PI, 21 de janeiro de 2026.



ESTADO DO PIAUÍ  
PREFEITURA MUNICIPAL DE SÃO JOSÉ DO PEIXE – PI

---

ASSUNTO: Convênio nº 980903, que tem como objeto Construção de Ponte no município de São José do Peixe-PI

### DECLARAÇÃO DE CAPACIDADE TÉCNICA E GERENCIAL

A Prefeitura Municipal de São José do Peixe DECLARA, sob as penas da lei, **que dispõe de capacidade administrativa, técnica e gerencial para executar o convênio ou proposta, cabendo-lhe a inteira responsabilidade pelo cumprimento de todas as fases exigidas legalmente, inclusive às que se referem à licitação, acompanhamento da execução, gestão dos recursos e prestação de contas**, nos termos da proposta cadastrada no Sistema de Gestão de Convênios e Contratos de Repasse (SICONV), Projeto de convênio nº 980903, que tem como objeto Construção de Ponte no município de São José do Peixe-PI. A Prefeitura possui técnicos capacitados, formado pela equipe de engenharia da Secretaria Municipal de Obras; sendo este o Responsável Técnico pela Fiscalização: Emanuel Osório Oliveira Lima, CREA 1918932298.

Diante disso, o **Município garante a manutenção de quadro de pessoal com capacidade técnica para a satisfatória execução do objetivo da proposta ou convênio.**

CELSO ANTÔNIO MENDES COIMBRA  
PREFEITO MUNICIPAL



ESTADO DO PIAUÍ  
PREFEITURA MUNICIPAL DE SÃO JOSÉ DO PEIXE – PI

---

ASSUNTO: Convênio nº 980903, que tem como objeto Construção de Ponte no município de São José do Peixe-PI

## **DECLARAÇÃO DE QUE NÃO EMPREGA MENOR DE IDADE**

A Prefeitura Municipal de São José do Peixe, inscrita no CNPJ/MF 06.554.000/0001-10, Praça Helvidio Nunes, nº 405 – Centro, 64.555-000, neste ato representada por seu Prefeito Municipal, Sr. Celso Antônio Mendes Coimbra, brasileiro, DECLARA sob as penas da lei, cumprindo o disposto no inciso XXXIII, art. 7º, da Constituição Federal, que não emprega menor de dezesseis anos em trabalho noturno, perigoso ou insalubre nessa municipalidade.

CELSO ANTÔNIO MENDES COIMBRA  
PREFEITO MUNICIPAL

São José do Peixe-PI, 21 de janeiro de 2026.



**ESTADO DO PIAUÍ**  
**PREFEITURA MUNICIPAL DE SÃO JOSÉ DO PEIXE – PI**

---

ASSUNTO: Convênio nº 980903, que tem como objeto Construção de Ponte no município de São José do Peixe-PI

**DECLARAÇÃO DE BEM DE USO COMUM DO POVO**

A Prefeitura Municipal de São José do Peixe declara para os devidos fins de comprovação junto ao Ministério da Integração e do Desenvolvimento Regional, que as áreas contempladas pelo Projeto convênio nº 980903, que tem como objeto Construção de Ponte no município de São José do Peixe-PI, são bem de uso comum do povo e estão em nome da Prefeitura Municipal de São José do Peixe.

Atenciosamente,

**CELSO ANTÔNIO MENDES COIMBRA**  
**PREFEITA MUNICIPAL**

São José do Peixe-PI, 21 de janeiro de 2026.





**ESTADO DO PIAUÍ**  
**PREFEITURA MUNICIPAL DE SÃO JOSÉ DO PEIXE – PI**

---

ASSUNTO: Convênio nº 980903, que tem como objeto Construção de Ponte no município de São José do Peixe-PI

**DECLARAÇÃO DA EXISTÊNCIA DE REDE DE ÁGUA**

Declaramos, para comprovação junto ao Ministério da Integração e do Desenvolvimento Regional, que existe rede de abastecimento de água no local do Projeto de convênio nº 980903, que tem como objeto Construção de Ponte no município de São José do Peixe-PI, objeto do convênio em epígrafe.

Por ser verdade, firmo a presente declaração.

**CELSO ANTÔNIO MENDES COIMBRA**  
**PREFEITO MUNICIPAL**

São José do Peixe-PI, 21 de janeiro de 2026.



ESTADO DO PIAUÍ  
PREFEITURA MUNICIPAL DE SÃO JOSÉ DO PEIXE – PI

---

ASSUNTO: Convênio nº 980903, que tem como objeto Construção de Ponte no município de São José do Peixe-PI

**DECLARAÇÃO DE SOLUÇÃO DE ESGOTAMENTO SANITÁRIO**

Declaramos, para comprovação junto ao Ministério da Integração e do Desenvolvimento Regional, que conforme o adotado, o Projeto de convênio nº 980903, que tem como objeto Construção de Ponte no município de São José do Peixe-PI, objeto do convênio em epígrafe, terá solução de esgotamento sanitário do tipo **FOSSA-SUMIDOURO\_FILTRO**.

Por ser verdade, firmo a presente declaração.

CELSO ANTÔNIO MENDES COIMBRA  
PREFEITA MUNICIPAL

São José do Peixe-PI, 21 de janeiro de 2026.



**ESTADO DO PIAUÍ**  
**PREFEITURA MUNICIPAL DE SÃO JOSÉ DO PEIXE – PI**

---

ASSUNTO: Convênio nº 980903, que tem como objeto Construção de Ponte no município de São José do Peixe-PI

**DECLARAÇÃO DE FORNECIMENTO DE ENERGIA E ILUMINAÇÃO  
PÚBLICA**

Declaramos, para comprovação junto ao Ministério da Integração e do Desenvolvimento Regional, que existe rede de energia e iluminação pública no local do Projeto convênio nº 980903, que tem como objeto Construção de Ponte no município de São José do Peixe-PI, objeto do convênio em epígrafe.

Por ser verdade, firmo a presente declaração.

**CELSO ANTÔNIO MENDES COIMBRA**  
**PREFEITO MUNICIPAL**

São José do Peixe-PI, 21 de janeiro de 2026.



ASSUNTO: Convênio nº 980903, que tem como objeto Construção de Ponte no município de São José do Peixe-PI

## **DECLARAÇÃO DE ATENDIMENTO À LEI DE ACESSIBILIDADE**

A Prefeitura Municipal de São José do Peixe declara para os devidos fins de comprovação junto ao Ministério da Integração e do Desenvolvimento Regional que o projeto executivo de convênio nº 980903, que tem como objeto Construção de Ponte no município de São José do Peixe-PI, atende à lei de acessibilidade nº 10.098/2000.

Atenciosamente,

CELSO ANTÔNIO MENDES COIMBRA  
PREFEITO MUNICIPAL

São José do Peixe-PI, 21 de janeiro de 2026.



ESTADO DO PIAUÍ  
**PREFEITURA MUNICIPAL DE SÃO JOSÉ DO PEIXE – PI**

---

ASSUNTO: Convênio nº 980903, que tem como objeto Construção de Ponte no município de São José do Peixe-PI

**DECLARAÇÃO DE INSERÇÃO DE DOCUMENTOS**

A Prefeitura Municipal de São José do Peixe declara que do Conveniente foram inseridos no Transferegov os levantamentos preliminares que embasaram a concepção adotada tais como geológicos, geotécnicos, hidrológicos, batimétricos, topográficos, sociais, ambientais e cadastrais que darão suporte aos projetos.

Atenciosamente,

CELSO ANTÔNIO MENDES COIMBRA  
PREFEITO MUNICIPAL

São José do Peixe-PI, 21 de janeiro de 2026.





**ESTADO DO PIAUÍ**  
**PREFEITURA MUNICIPAL DE SÃO JOSÉ DO PEIXE – PI**

---

ASSUNTO: Convênio nº 980903, que tem como objeto Construção de Ponte no município de São José do Peixe-PI

**DECLARAÇÃO DE ISS**

Declaro perante ao Ministério da Integração e do Desenvolvimento Regional que conforme legislação tributária municipal, a base de cálculo será de 100% (cem por cento) da alíquota de 5% (Cinco por cento) para o referido tipo de obra.

Atenciosamente,

**CELSO ANTÔNIO MENDES COIMBRA**  
**PREFEITO MUNICIPAL**

São José do Peixe-PI, 21 de janeiro de 2026.



ASSUNTO: Convênio nº 980903, que tem como objeto Construção de Ponte no município de São José do Peixe-PI

## DECLARAÇÃO DE COMPATIBILIDADE DE PREÇOS

Eu, Emerson Matheus Marques de Castro – Engenheiro Civil – CREA 1918827737, na qualidade de responsável técnico pelo orçamento do Projeto convênio nº 980903, que tem como objeto Construção de Ponte no município de São José do Peixe-PI, firmado entre a Prefeitura do Município e o Ministério da Integração e do Desenvolvimento Regional, declaro para os devidos fins, que foram usados nas composições de preço do presente orçamento, insumos da base de preços SINAPI - PI com a data base de Dezembro de 2025 e que os mesmos refletem com fidedignidade os preços de mercado para os serviços constantes do orçamento, inclusive os insumos de referência AS (Atribuído São Paulo). Declaro ainda que estou plenamente ciente do teor e da extensão desta declaração e que detenho plenos poderes, conhecimento técnico e informações para firmá-la.



Emerson M. M. de Castro  
ENGENHEIRO CIVIL  
RNP: 1918827737  
CREA/PI: 35865

Emerson Matheus Marques de Castro  
Engenheiro Civil – CREA 1918827737

CELSO ANTÔNIO MENDES COIMBRA  
PREFEITO MUNICIPAL



ESTADO DO PIAUÍ  
PREFEITURA MUNICIPAL DE SÃO JOSÉ DO PEIXE – PI

ASSUNTO: Convênio nº 980903, que tem como objeto Construção de Ponte no município de São José do Peixe-PI

## DECLARAÇÃO DE ITENS NÃO FINANCIÁVEIS

A Prefeitura Municipal de São José do Peixe declara para os devidos fins de comprovação junto ao Ministério da Integração e do Desenvolvimento Regional que o projeto executivo de convênio nº 980903, que tem como objeto Construção de Ponte no município de São José do Peixe-PI, **não apresenta em seu orçamento nenhum item não financiável.**

Atenciosamente,



Emerson M. M. de Castro  
ENGENHEIRO CIVIL  
RNP: 1918827737  
CREA/PI: 35865

Emerson Matheus Marques de Castro  
Engenheiro Civil – CREA 1918827737

CELSO ANTÔNIO MENDES COIMBRA  
PREFEITO MUNICIPAL



ASSUNTO: Convênio nº 980903, que tem como objeto Construção de Ponte no município de São José do Peixe-PI

## **DECLARAÇÃO DE COLETA DE RESÍDUOS SÓLIDOS URBANOS**

Declaramos, para comprovação junto ao Ministério da Integração e do Desenvolvimento Regional, que existe coleta de resíduos sólidos no local do Projeto de convênio nº 980903, que tem como objeto Construção de Ponte no município de São José do Peixe-PI.

Por ser verdade, firmo a presente declaração.

CELSO ANTÔNIO MENDES COIMBRA  
PREFEITO MUNICIPAL

São José do Peixe-PI, 21 de janeiro de 2026.



ESTADO DO PIAUÍ  
PREFEITURA MUNICIPAL DE SÃO JOSÉ DO PEIXE – PI

---

ASSUNTO: Convênio nº 980903, que tem como objeto Construção de Ponte no município de São José do Peixe-PI

**DECLARAÇÃO DE PLANEJAMENTO DE LICITAÇÕES**

Declaro perante o Ministério da Integração e do Desenvolvimento Regional que a licitação da obra que tem como objeto: convênio nº 980903, que tem como objeto Construção de Ponte no município de São José do Peixe-PI, será na modalidade **CONCORRÊNCIA** de acordo com a **Lei nº14.133/2021**. Enfatizamos que essa é a única meta deste contrato de repasse, que terá como regime de execução **EMPREITADA POR PREÇO UNITÁRIO**, cujo critério de julgamento será **MENOR PREÇO** e **NÃO** será com orçamento sigiloso.

Atenciosamente,

CELSO ANTÔNIO MENDES COIMBRA  
PREFEITO MUNICIPAL

São José do Peixe-PI, 21 de janeiro de 2026.





**ESTADO DO PIAUÍ**  
**PREFEITURA MUNICIPAL DE SÃO JOSÉ DO PEIXE – PI**

---

ASSUNTO: Convênio nº 980903, que tem como objeto Construção de Ponte no município de São José do Peixe-PI

**EQUIPE DE COORDENAÇÃO DO PROJETO**

A Prefeita do Município de São José do Peixe - PI, no uso de suas atribuições legais, informa que a equipe técnica de coordenação do Projeto de convênio nº 980903, que tem como objeto Construção de Ponte no município de São José do Peixe-PI, são as pessoas abaixo delineadas:

- Emanuel Osório Oliveira Lima  
CREA 1918932298  
Cargo: Engenheiro Civil
- Celso Antônio Mendes Coimbra  
Cargo: Prefeito Municipal

**CELSO ANTÔNIO MENDES COIMBRA**  
**PREFEITO MUNICIPAL**

São José do Peixe-PI, 21 de janeiro de 2026.



**ESTADO DO PIAUÍ**  
**PREFEITURA MUNICIPAL DE SÃO JOSÉ DO PEIXE – PI**

---

ASSUNTO: Convênio nº 980903, que tem como objeto Construção de Ponte no município de São José do Peixe-PI

**APROVAÇÃO DO PROJETO**

A Prefeitura municipal de São José do Peixe - PI, declara para os devidos fins de comprovação junto ao Ministério da Integração e do Desenvolvimento Regional, que aprova o projeto, inclusive quanto aos itens de acessibilidade e que sua execução garantirá o cumprimento dos itens previstos na Lista de verificação de Acessibilidade referente ao Projeto de convênio nº 980903, que tem como objeto Construção de Ponte no município de São José do Peixe-PI.

Atenciosamente,

**CELSO ANTÔNIO MENDES COIMBRA**  
**PREFEITO MUNICIPAL**

São José do Peixe-PI, 21 de janeiro de 2026.



**ESTADO DO PIAUÍ**  
**PREFEITURA MUNICIPAL DE SÃO JOSÉ DO PEIXE – PI**

---

ASSUNTO: Convênio nº 980903, que tem como objeto Construção de Ponte no município de São José do Peixe-PI

**DECLARAÇÃO DE DOMÍNIO PÚBLICO**

A Prefeitura municipal de São José do Peixe - PI, declara para os devidos fins de comprovação junto ao Ministério da Integração e do Desenvolvimento Regional, que as áreas contempladas pelo Projeto de convênio nº 980903, que tem como objeto Construção de Ponte no município de São José do Peixe-PI, são de domínio público e estão em nome da Prefeitura Municipal de São José do Peixe/PI.

Atenciosamente,

**CELSO ANTÔNIO MENDES COIMBRA**  
PREFEITO MUNICIPAL

São José do Peixe-PI, 21 de janeiro de 2026.



ESTADO DO PIAUÍ  
PREFEITURA MUNICIPAL DE SÃO JOSÉ DO PEIXE – PI

---

ASSUNTO: Convênio nº 980903, que tem como objeto Construção de Ponte no município de São José do Peixe-PI

**DECLARAÇÃO DE RESPONSABILIDADE DE MANUTENÇÃO, GUARDA E  
OPERAÇÃO DOS DISPOSITIVOS DE SINALIZAÇÃO**

Declaro perante o Ministério da Integração e do Desenvolvimento Regional que no que se trata a execução de obra de convênio nº 980903, que tem como objeto Construção de Ponte no município de São José do Peixe-PI, assumimos a responsabilidade de manutenção, guarda e operação dos dispositivos de sinalização.

Atenciosamente,

CELSO ANTONIO MENDES COIMBRA  
PREFEITO MUNICIPAL

São José do Peixe-PI, 21 de janeiro de 2026.



**ESTADO DO PIAUÍ**  
**PREFEITURA MUNICIPAL DE SÃO JOSÉ DO PEIXE - PI**

**DECLARAÇÃO DE POSSE DE TERRENO LOCALIZADO EM ÁREA PÚBLICA**

**Recebedor:** PREFEITURA MUNICIPAL DE SÃO JOSÉ DO PEIXE

**Programa:** 5300020250037 - Ação 00SX - Apoio a Projetos de Desenvolvimento Sustentável Local Integrado  
- RP8 - Emenda de Comissão - Equipamentos e Obras - CDR

**Nº do instrumento:** 980903

**Descrição detalhada do objeto do instrumento:**  
CONSTRUÇÃO DE PONTE NO MUNICÍPIO DE SÃO JOSÉ DO PEIXE-PI

Eu, **CELSO ANTÔNIO MENDES COIMBRA**, brasileiro(a), natural de Teresina - PI, portador da carteira de identidade sob nº 2087953/SSP-PI e CPF 000.058.973-00, devidamente investido no cargo de PREFEITO DO MUNICÍPIO DE SÃO JOSÉ DO PEIXE-PI inscrito no CNPJ **06.554.000/0001-10**, com sede no endereço **Praça Helvídio Nunes, nº 405, Centro, São José do Peixe - PI, CEP 64555-000**, declaro, sob as penas do Artigo 299 do Código Penal (Decreto-Lei nº 2.848, de 7 de dezembro de 1940) e em consonância com o artigo 16, § 1º da Portaria Conjunta MGI/MF/CGU nº 32, de 04 de junho de 2024, que este Recebedor é detentor da posse da área, objeto da intervenção, localizada em área pública e situado no Município de SÃO JOSÉ DO PEIXE-PI, assegurado como sede das obras executadas com recursos deste termo de compromisso/instrumento.

Firmo, ainda, o compromisso de disponibilizar tempestivamente as documentações necessárias no sistema de monitoramento e acompanhamento de obras, TransfereGov, e comprovar, até o final da execução do objeto do instrumento, nos termos da Portaria Conjunta MGI/MF/CGU nº 32/2024, a regularização formal dos plenos poderes inerentes a propriedade do imóvel.

SÃO JOSÉ DO PEIXE/PI, 02 DE MARÇO DE 2026.

**CELSO ANTÔNIO MENDES COIMBRA**  
*Prefeito do Município*





ESTADO DO PIAUÍ  
PREFEITURA MUNICIPAL DE SÃO JOSÉ DO PEIXE – PI

**DECLARAÇÃO DE CONDIÇÕES ORÇAMENTÁRIAS**

ASSUNTO: convênio nº 980903 - objeto Construção de Ponte no município de São José do Peixe-PI

A Prefeitura Municipal de São José do Peixe/PI, neste ato representada por seu Prefeito Municipal, a Sr. Celso Antônio Mendes Coimbra, brasileiro, DECLARA que possui disponibilidade financeira para a arcar com as despesas, operação e manutenção do objeto, incluindo os meios que garantem o seu pleno funcionamento, no que se refere ao Convênio 980903, celebrado entre a Prefeitura Municipal de SÃO JOSÉ DO PEIXE e o MINISTÉRIO DA INTEGRAÇÃO E DESENVOLVIMENTO REGIONAL.

CELSO ANTONIO  
MENDES

COIMBRA:0000589  
7300

Assinado de forma digital  
por CELSO ANTONIO  
MENDES

COIMBRA:00005897300  
Dados: 2026.02.03 14:59:20  
-03'00'

CELSO ANTÔNIO MENDES COIMBRA  
PREFEITO MUNICIPAL

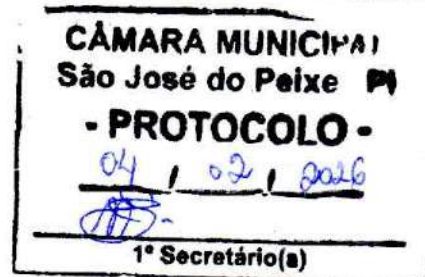
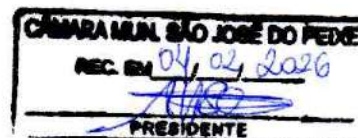



ESTADO DO PIAUÍ  
PREFEITURA MUNICIPAL DE SÃO JOSÉ DO PEIXE – PI  
SECRETARIA MUNICIPAL DE MEIO AMBIENTE-SMMA  
Praça Gov. Helvídio Nunes, Nº 405, Centro, São José do Peixe – Piauí  
CNPJ: 06.554.000/0001-10 CEP: 64.555-000 www.saojosedopeixe.pi.gov.br

## DECLARAÇÃO DE DISPENSA DE LICENCIAMENTO Nº 01/2026

A Secretaria Municipal de Meio Ambiente de São José do Peixe, representando o Prefeito Municipal, Sr. Celso Antônio Mendes Coimbra, **DECLARA** que a Prefeitura Municipal de São José do Peixe (CNPJ: 06.554.000/0001-10), situada na Praça Helvídio Nunes, nº 405, Centro, fica **DISPENSADA** do Licenciamento Ambiental para a obra de construção de uma ponte na localidade Mucaita.

A referida atividade, objeto da proposta nº 980903 junto ao Ministério da Integração e do Desenvolvimento Regional, é considerada de impacto ambiental insignificante, nos termos do **Art. 10 da Lei nº 6.938/81** e do **Art. 2º da Resolução CONAMA nº 237/97**.

Ressalta-se que a obra permanece sujeita ao cumprimento das normas ambientais e à fiscalização dos órgãos competentes. Este documento deve ser mantido no local do empreendimento, e qualquer alteração no projeto deverá ser formalmente comunicada a esta Secretaria.

São José do Peixe – PI , 24 de fevereiro de 2026

*Alisson Wagner Avelino Pereira*

**Alisson Wagner Avelino Pereira**  
**Secretário Municipal de Meio Ambiente**  
**CPF: 038.866.823-74**  
**Portaria Nº 041/2025**

**Nº / ANO DA PROPOSTA:**

046089/2025

**OBJETO:**

CONSTRUÇÃO DE PONTE NO MUNICÍPIO DE SÃO JOSÉ DO PEIXE-PI

**CARACTERIZAÇÃO DOS INTERESSES RECÍPROCOS:**

O município de São José do Peixe possui uma área de 1.287,174 km<sup>2</sup>, e conta com uma população de 3.297 habitantes (Censo 2022), IDH 0,57. A Implantação de infraestruturas básicas, A presente visa a implantação de infraestruturas básicas, a fim de melhorar a qualidade de vida da população, com o propósito da construção de ponte, promovendo a integração local e regional. Principais cadeias produtivas: arroz, feijão, mandioca e milho.

**RELAÇÃO ENTRE A PROPOSTA E OS OBJETIVOS E DIRETRIZES DO PROGRAMA:**

A presente proposta está em sintonia com as diretrizes e critérios do programa, especificamente nas ações de Apoio a Projetos de Desenvolvimento Sustentável Local Integrado, visando a execução de obras de infraestrutura, por meio da construção da ponte sobre o rio Mucaitá, incentivando o escoamento de produção.

**PÚBLICO ALVO:**

Produtores rurais do município de São José do Peixe-PI

**PROBLEMA A SER RESOLVIDO:**

A ausência da ponte está dificultando o escoamento da produção, aumentando o custo de locomoção dos produtores, maior desgastes de veículos de transporte agrícola, impactando negativamente na economia da região.

**RESULTADOS ESPERADOS:**

A presente proposta tem como objetivo a melhoria da trafegabilidade através das estradas vicinais, incentivando e fomentando a produção agropecuária, da agricultura no município de agilizando o escoamento via terrestre da produção. A construção da ponte sobre o rio Mucaitá é uma reivindicação da população do município, já que irá dotar a região beneficiada de um tráfego eficiente contribuindo para o desenvolvimento socioeconômico da região

**1 - DADOS DO CONCEDENTE**

<b>CONCEDENTE:</b> 53000	<b>NOME DO ÓRGÃO/ÓRGÃO SUBORDINADO OU UG:</b> MINISTÉRIO DA INTEGRAÇÃO E DO DESENVOLVIMENTO REGIONAL		
<b>CPF DO RESPONSÁVEL:</b> 958.185.537-87	<b>NOME DO RESPONSÁVEL:</b> JOAO MENDES DA ROCHA NETO		
<b>ENDEREÇO DO RESPONSÁVEL:</b> SHA, conjunto 4, chácara 11, lote 5			<b>CEP DO RESPONSÁVEL:</b> 71994-065

## 2 - DADOS DO PROPONENTE

<b>PROPONENTE:</b> 06.554.000/0001-10					
<b>RAZÃO SOCIAL DO PROPONENTE:</b> MUNICIPIO DE SAO JOSE DO PEIXE					
<b>ENDEREÇO JURÍDICO DO PROPONENTE:</b> PRACA HELVIDIO NUNES, 405					
<b>CIDADE:</b> SÃO JOSÉ DO PEIXE	<b>UF:</b> PI	<b>CÓDIGO MUNICÍPIO:</b> 1201	<b>CEP:</b> 64555000	<b>E.A.:</b> Administração Pública Municipal	<b>DDD/TELEFONE:</b> 86999994484
<b>BANCO:</b> 104 - CAIXA ECONOMICA	<b>AGÊNCIA:</b> 0638-6		<b>CONTA CORRENTE:</b> 5739940415		
<b>CPF DO RESPONSÁVEL:</b> 000.058.973-00	<b>NOME DO RESPONSÁVEL:</b> CELSO ANTONIO MENDES COIMBRA				
<b>ENDEREÇO DO RESPONSÁVEL:</b> AVENIDA JOAO XXIII, 9525, TERRAS ALPHAVILE AK09 - LADEIRA DO URUGUAI				<b>CEP DO RESPONSÁVEL:</b> 64056450	

#### 4 - DADOS DO EXECUTOR/VALORES

<b>VALOR GLOBAL:</b>	R\$ 1.150.000,00	
<b>VALOR DA CONTRAPARTIDA:</b>	R\$ 4.000,00	
<b>VALOR DOS REPASSES:</b>	Ano	Valor
	2025	R\$ 1.146.000,00
<b>VALOR DA CONTRAPARTIDA FINANCEIRA:</b>	R\$ 4.000,00	
<b>VALOR DA CONTRAPARTIDA EM BENS E SERVIÇOS:</b>	R\$ 0,00	
<b>VALOR DE RENDIMENTOS DE APLICAÇÃO:</b>	R\$ 0,00	
<b>INÍCIO DE VIGÊNCIA:</b>	15/12/2025	
<b>FIM DE VIGÊNCIA:</b>	15/04/2029	
<b>VIGÊNCIA DO INSTRUMENTO:</b>	2029	



## 5 - CADASTRO DE OBRA

**IDENTIFICADOR DA OBRA:**

100801.22-80

**NOME DO PROJETO:**

CONSTRUÇÃO DE PONTE NO MUNICÍPIO DE SÃO JOSÉ DO PEIXE-PI

**NATUREZA DA INTERVENÇÃO:**

Obra

**ESPÉCIE DA INTERVENÇÃO:**

Construção

**EIXO:**

Econômico

**TIPO:**

Desenvolvimento

**SUBTIPO:**

Corredor Viário

**Geometrias**

**Latitude:** -7.49556

**Longitude:** -42.56600

**ESTE PROJETO DE INVESTIMENTO TEM ESTUDO DE VIABILIDADE?**

Não

**POSSUI PLANO NACIONAL DE POLÍTICA?**

Não

**HÁ PLANO DE POLÍTICA VINCULADO:**

Não

**QUANTIDADE DE EMPREGOS GERADOS:**

**POPULAÇÃO BENEFICIADA:**

**DESCRIÇÃO DA POPULAÇÃO BENEFICIADA:**

**A OBRA FOI MODELADA EM BIM?**

Não

## 6 - PLANO DE TRABALHO

**Meta nº: 1**

<b>Especificação:</b> PROJETO EXECUTIVO			
<b>Unidade de Medida:</b> UN		<b>Quantidade:</b> 1.0	<b>Valor:</b> R\$ 45.000,00
<b>Início Previsto:</b> 15/12/2025		<b>Término Previsto:</b> 15/04/2029	<b>Valor Global:</b> R\$ 1.150.000,00
<b>UF:</b> PI	<b>Município:</b> 1201 - SÃO JOSÉ DO PEIXE		<b>CEP:</b>
<b>Endereço:</b>			
<b>Etapas/Fase nº:</b> 1			
<b>Especificação:</b> PROJETO EXECUTIVO			
<b>Quantidade:</b> 1.0 UN		<b>Valor:</b> R\$ 45.000,00	<b>Início Previsto:</b> 15/12/2025
			<b>Término Previsto:</b> 15/04/2029

**Meta nº: 2**

<b>Especificação:</b> CONSTRUÇÃO DE PONTE SOBRE O RIO MUCAITÁ NO MUNICÍPIO DE SÃO JOSÉ DO PEIXE-PI			
<b>Unidade de Medida:</b> UN		<b>Quantidade:</b> 1.0	<b>Valor:</b> R\$ 1.105.000,00
<b>Início Previsto:</b> 15/12/2025		<b>Término Previsto:</b> 15/04/2029	<b>Valor Global:</b> R\$ 1.150.000,00
<b>UF:</b> PI	<b>Município:</b> 1201 - SÃO JOSÉ DO PEIXE		<b>CEP:</b>
<b>Endereço:</b>			
<b>Etapas/Fase nº:</b> 1			
<b>Especificação:</b> ADMINISTRAÇÃO LOCAL DA OBRA			
<b>Quantidade:</b> 1.0 UN		<b>Valor:</b> R\$ 50.000,00	<b>Início Previsto:</b> 15/12/2025
<b>Término Previsto:</b> 15/04/2029			
<b>Etapas/Fase nº:</b> 2			
<b>Especificação:</b> INFRAESTRUTURA			
<b>Quantidade:</b> 1.0 UN		<b>Valor:</b> R\$ 305.000,00	<b>Início Previsto:</b> 15/12/2025
<b>Término Previsto:</b> 15/04/2029			
<b>Etapas/Fase nº:</b> 3			
<b>Especificação:</b> MESOESTRUTURA			
<b>Quantidade:</b> 1.0 UN		<b>Valor:</b> R\$ 270.000,00	<b>Início Previsto:</b> 15/12/2025
<b>Término Previsto:</b> 15/04/2029			
<b>Etapas/Fase nº:</b> 4			
<b>Especificação:</b> SERVIÇOS FINAIS			
<b>Quantidade:</b> 1.0 UN		<b>Valor:</b> R\$ 26.000,00	<b>Início Previsto:</b> 15/12/2025
<b>Término Previsto:</b> 15/04/2029			
<b>Etapas/Fase nº:</b> 5			
<b>Especificação:</b> SERVIÇOS PRELIMINARES			
<b>Quantidade:</b> 1.0 UN		<b>Valor:</b> R\$ 10.000,00	<b>Início Previsto:</b> 15/12/2025
<b>Término Previsto:</b> 15/04/2029			
<b>Etapas/Fase nº:</b> 6			
<b>Especificação:</b> SINALIZAÇÃO			
<b>Quantidade:</b> 1.0 UN		<b>Valor:</b> R\$ 2.500,00	<b>Início Previsto:</b> 15/12/2025
<b>Término Previsto:</b> 15/04/2029			
<b>Etapas/Fase nº:</b> 7			
<b>Especificação:</b> SUPERESTRUTURA			
<b>Quantidade:</b> 1.0 UN		<b>Valor:</b> R\$ 441.500,00	<b>Início Previsto:</b> 15/12/2025
<b>Término Previsto:</b> 15/04/2029			

## 7 - CRONOGRAMA DE DESEMBOLSO

MINISTÉRIO DA INTEGRAÇÃO E DO DESENVOLVIMENTO REGIONAL

<b>MÊS DESEMBOLSO:</b> Dezembro		<b>ANO:</b> 2025
<b>META Nº: 1</b>	<b>VALOR DA META:</b>	R\$ 45.000,00
DESCRIÇÃO: PROJETO EXECUTIVO		
<b>META Nº: 2</b>	<b>VALOR DA META:</b>	R\$ 1.101.000,00
DESCRIÇÃO: CONSTRUÇÃO DE PONTE SOBRE O RIO MUCAITÁ NO MUNICÍPIO DE SÃO JOSÉ DO PEIXE-PI		
<b>VALOR DO REPASSE:</b>	R\$ 1.146.000,00	<b>PARCELA Nº:</b> 1

**8 - CRONOGRAMA DE DESEMBOLSO**  
**MUNICIPIO DE SAO JOSE DO PEIXE**

<b>MÊS DESEMBOLSO:</b> Dezembro		<b>ANO:</b> 2025
<b>META Nº: 2</b>	<b>VALOR DA META:</b>	R\$ 4.000,00
DESCRIÇÃO: CONSTRUÇÃO DE PONTE SOBRE O RIO MUCAITÁ NO MUNICÍPIO DE SÃO JOSÉ DO PEIXE-PI		
<b>VALOR DO REPASSE:</b>	R\$ 4.000,00	<b>PARCELA Nº:</b> 1

### 9 - PLANO DE APLICAÇÃO DETALHADO

DESCRIÇÃO DO BEM/SERVIÇO: CONSTRUÇÃO DE PONTE SOBRE O RIO MUCAITÁ NO MUNICÍPIO DE SÃO JOSÉ DO PEIXE-PI				
NATUREZA DA AQUISIÇÃO: Recursos do Instrumento			NATUREZA DA DESPESA: 449051	
ENDEREÇO DE LOCALIZAÇÃO: Pc Gov. Helvídio Nunes, 405, 64555-000				
CEP: 64555-000	UF: PI	MUNICÍPIO: 1201 - SÃO JOSÉ DO PEIXE		
UNIDADE: UN	QUANTIDADE: 1,00	V. UNITÁRIO:	R\$	V.TOTAL: R\$ 1.105.000,00
OBSERVAÇÃO:				
DESCRIÇÃO DO BEM/SERVIÇO: PROJETO EXECUTIVO				
NATUREZA DA AQUISIÇÃO: Recursos do Instrumento			NATUREZA DA DESPESA: 449051	
ENDEREÇO DE LOCALIZAÇÃO: Pc Gov. Helvídio Nunes, 405, 64555-000				
CEP: 64555-000	UF: PI	MUNICÍPIO: 1201 - SÃO JOSÉ DO PEIXE		
UNIDADE: UN	QUANTIDADE: 1,00	V. UNITÁRIO:	R\$ 45.000,00	V.TOTAL: R\$ 45.000,00
OBSERVAÇÃO:				

### 10 - PLANO DE APLICAÇÃO CONSOLIDADO

<b>NATUREZA DA DESPESA</b>				
<b>Código</b>	<b>Total</b>	<b>Recursos</b>	<b>Contrapartida Bens e Serviços</b>	<b>Rendimento de Aplicação</b>
449051	R\$ 1.150.000,00	R\$ 1.150.000,00	R\$ 0,00	R\$ 0,00
<b>TOTAL GERAL:</b>	<b>R\$ 1.150.000,00</b>			

## 11 - DECLARAÇÃO

Na qualidade de representante legal do proponente, declaro, para fins de prova junto ao \_\_\_\_\_ para efeitos e sob as penas da Lei, que inexistente qualquer débito em mora ou situação de inadimplência com o Tesouro Nacional ou qualquer órgão ou entidade da Administração Pública Federal, que impeça a transferência de recursos oriundos da dotações consignadas nos orçamentos da União, na forma deste plano de trabalho.

Pede Deferimento,

\_\_\_\_\_  
Local e Data

\_\_\_\_\_  
Proponente

## 12 - APROVAÇÃO PELO CONCEDENTE DO PLANO DE TRABALHO

**Aprovado**

\_\_\_\_\_  
Local e Data

\_\_\_\_\_  
Concedente  
(Representante legal do Órgão ou Entidade)

## 13 - ANEXOS

### Comprovantes de Capacidade Técnica e Gerencial

#### Nome do Arquivo:

Declaração de Capacidade Administrativa e Técnica - ---.pdf

### Comprovação da Contrapartida

#### Nome do Arquivo:

001 Declaração de contrapartida financeira (8) (1) ass.pdf

### Documentos Digitalizados do Instrumento

#### Nome do Arquivo:

Termo de Convênio - 980903.pdf





MINISTÉRIO DA INTEGRAÇÃO E DO DESENVOLVIMENTO REGIONAL  
Esplanada dos Ministérios - Bloco E - Bairro Zona Cívico Administrativa - CEP 70067-901 - Brasília - DF -  
www.mdr.gov.br

## CONVÊNIO

**CONVÊNIO**  
**TRANSFEREGOV.BR**  
**Nº 980903/2025**  
**QUE, ENTRE SI,**  
**CELEBRAM A**  
**UNIÃO, POR**  
**INTERMÉDIO DO**  
**MINISTÉRIO DA**  
**INTEGRAÇÃO E DO**  
**DESENVOLVIMENTO**  
**REGIONAL, E O**  
**MUNICÍPIO DE SAO**  
**JOSE DO PEIXE/PI,**  
**COM A FINALIDADE**  
**DE OBRAS E**  
**SERVIÇOS DE**  
**ENGENHARIA.**

A **UNIÃO**, por intermédio do Ministério da Integração e do Desenvolvimento Regional, inscrito no CNPJ/MF sob o nº 03.353.358/0001-96, com sede na Esplanada dos Ministérios, bloco E, 8º andar, Brasília/DF, CEP 70.067-901, doravante denominado **CONCEDENTE**, neste ato representado pelo Secretário Nacional de Políticas de Desenvolvimento Regional e Territorial DANIEL ALEX FORTUNATO, nomeado pela Portaria nº 263, de 07 de março de 2025, publicada no DOU, de 10 de março de 2025, Seção 2, consoante delegação de competência conferida pela Portaria nº 2.800, de 11 de setembro de 2025, publicada no DOU, de 15 de setembro de 2025, Seção 1, portador da matrícula funcional nº 3325592, e o **MUNICÍPIO DE SAO JOSE DO PEIXE/PI**, inscrito(a) no CNPJ/MF sob o nº 06.554.000/0001-10, com sede no(a) PRACA HELVIDIO NUNES, 405 - CENTRO. São José Do Peixe - PI. CEP: 64555-000, doravante denominado **CONVENENTE**, representado pelo PREFEITO MUNICIPAL CELSO ANTONIO MENDES COIMBRA, brasileiro(a), portador(a) do CPF nº 000.\*\*\*.\*\*\*-00, **RESOLVEM** celebrar o presente **CONVÊNIO DO REGIME SIMPLIFICADO**, com a finalidade de obras e serviços de

*[Assinatura manuscrita]*

**Subcláusula primeira.** O CONVENIENTE deverá apresentar o(s) documento(s) referido(s) no caput desta cláusula, antes da liberação da primeira parcela dos recursos, em até 36 (trinta e seis) meses a partir da data de assinatura do instrumento.

**Subcláusula segunda.** Caso o(s) documento(s) indicado(s) no caput desta cláusula não seja(m) apresentado(s), proceder-se-á à extinção do convênio, quando não tiverem sido liberados recursos para elaboração das peças documentais; ou sua imediata rescisão, com o ressarcimento de eventuais recursos liberados para a elaboração das peças documentais, no prazo de até 30 (trinta) dias, contados da data de publicação da rescisão, sob pena de instauração imediata da tomada de contas especial.

**Subcláusula terceira.** As despesas referentes ao custo para elaboração de estudos de viabilidade técnica, econômica e ambiental, anteprojetos, projetos básicos e executivos, além daquelas necessárias ao licenciamento ambiental, poderão ser arcadas com recursos da União, desde que previsto no Plano de Trabalho e o desembolso do CONCEDENTE não seja superior a 5% (cinco por cento) do valor global do instrumento.

**Subcláusula quarta.** A liberação dos recursos referentes às despesas de que trata a subcláusula anterior:

I - poderá ocorrer logo após a celebração e publicação do extrato do instrumento no Diário Oficial da União;

II - não configura o cumprimento da condição suspensiva;

III - não depende de publicação de edital ou contrato no PNCP pelo CONVENIENTE; e

IV - não desconfigura a liberação de recursos em parcela única.

**Subcláusula quinta.** A análise pelo CONCEDENTE acerca do orçamento estimado no Projeto Básico será realizada, ao final da execução deste Convênio, por meio da verificação, no mínimo, da seleção das parcelas de custo mais relevantes contemplando na análise de no mínimo 10% (dez por cento) do número de itens da planilha que somados correspondam ao valor mínimo de 80% (oitenta por cento) do valor total orçado, excetuados os custos dos serviços relativos à mobilização e desmobilização, canteiro e acampamento e administração local.

#### **CLÁUSULA QUARTA - DAS OBRIGAÇÕES GERAIS**

Sem prejuízo do constante nas demais Cláusulas deste Convênio, são obrigações dos partícipes:

##### **I - DO CONCEDENTE:**

a) analisar as alterações propostas no plano de trabalho; e



- c) definir as necessidades e demandas das obras, realizar os estudos de viabilidade preliminares e ensaios tecnológicos necessários para embasamento das soluções constantes no projeto, bem como elaborar os projetos técnicos relacionados ao objeto;
- d) assegurar, na sua integralidade, a qualidade técnica dos projetos e da execução dos produtos e serviços estabelecidos neste instrumento, em conformidade com as normas brasileiras e os normativos dos programas, ações e atividades;
- e) garantir a existência de infraestrutura, utilidades, pessoal e licenças necessários à instalação e disponibilização dos equipamentos adquiridos;
- f) selecionar as áreas de intervenção e os beneficiários finais em conformidade com as diretrizes estabelecidas pelo CONCEDENTE, podendo estabelecer outras que busquem refletir situações de vulnerabilidade econômica e social, informando ao CONCEDENTE sempre que houver alterações;
- g) apresentar documentos de dominialidade da área de intervenção, licenças e aprovações de projetos emitidos pelo órgão ambiental competente, órgão ou entidade da esfera municipal, estadual, distrital ou federal, bem como concessionárias de serviços públicos, quando couber, nos termos da legislação aplicável;
- h) incluir, em seus orçamentos anuais, dotação orçamentária referente aos recursos relativos a este instrumento;
- i) proceder ao depósito da contrapartida pactuada neste instrumento, na conta bancária específica vinculada ao presente Convênio, em conformidade com os prazos estabelecidos no cronograma de desembolso do Plano de Trabalho;
- j) realizar o procedimento de compras e contratações, sob sua inteira responsabilidade, observada a legislação vigente e assegurando:
- i) a correção dos procedimentos legais;
  - ii) a suficiência do projeto básico ou do termo de referência;
  - iii) a suficiência da planilha orçamentária discriminativa do percentual de Encargos Sociais e de Bonificação e Despesas Indiretas - BDI utilizados, cada qual com o respectivo detalhamento de sua composição, por item de orçamento ou conjunto deles; e
  - iv) a utilização do PNCP previsto na Lei nº 14.133, de 1º de abril de 2021, quando o conveniente for órgão ou entidade das administrações públicas diretas, autárquicas e fundacionais dos estados, do Distrito Federal e dos municípios;
- k) apresentar declaração expressa firmada por representante legal do órgão ou entidade CONVENIENTE, ou registro no Transferegov.br que a substitua, atestando o atendimento às disposições legais aplicáveis ao procedimento de compras e contratações;





- u) utilizar os aplicativos disponibilizados pelo órgão central do Transferegov.br, para registro da execução física do objeto e quando da realização das atividades de fiscalização;
- v) exercer, na qualidade de contratante, a gestão e fiscalização do CTEF;
- w) realizar visitas regulares nos empreendimentos, e registrar no Transferegov.br as informações referentes às visitas realizadas;
- x) determinar a correção de vícios detectados que possam comprometer a fruição do objeto;
- y) estimular a participação dos beneficiários finais na elaboração e implementação do objeto do instrumento, bem como na manutenção do patrimônio gerado por este investimento;
- z) operar, manter e conservar adequadamente o patrimônio público gerado pelos investimentos decorrentes deste instrumento;
- aa) fornecer ao CONCEDENTE ou ao apoiador técnico, a qualquer tempo, informações sobre as ações desenvolvidas para viabilizar o acompanhamento e avaliação do processo;
- bb) incluir, nas placas e adesivos indicativos das obras, o QR Code do aplicativo para o cidadão, disponibilizado pelo Transferegov.br, bem como informações sobre canal para o registro de denúncias, reclamações e elogios, conforme previsto no Manual de Uso da Marca do Governo Federal - Obras;
- cc) afixar em local visível placa de obra elaborada conforme Manual de Uso da Marca do Governo Federal - Obras, mantendo-a em bom estado de conservação durante todo o prazo de execução das obras;
- dd) obedecer às regras e diretrizes de acessibilidade na execução do objeto dos instrumentos, em conformidade com as leis, normativos e orientações técnicas que tratam da matéria;
- ee) indicar o sistema Fala.BR como canal de comunicação efetivo, ao qual se dará ampla publicidade, para o recebimento de manifestações dos cidadãos relacionadas ao instrumento, possibilitando o registro de sugestões, elogios, solicitações, reclamações e denúncias;
- ff) submeter previamente ao CONCEDENTE qualquer proposta de alteração do Plano de Trabalho aceito, na forma definida neste instrumento, observadas as vedações relativas à execução das despesas;
- gg) realizar no Transferegov.br os atos e os procedimentos relativos à formalização, execução, acompanhamento, prestação de contas e informações acerca da TCE dos instrumentos, quando couber;
- hh) prestar esclarecimentos sempre que solicitado pelo CONCEDENTE;

Handwritten signature in blue ink and a circular stamp, possibly a seal or official mark, located at the bottom right of the page.

**Subcláusula segunda.** Na ocorrência de qualquer incidente (perda, destruição e/ou exposição indesejada e/ou não autorizada) que envolva os dados pessoais tratados em razão do presente instrumento, deverá o PARTÍCIPE responsável pelo incidente comunicar imediatamente ao outro PARTÍCIPE, apresentando, no mínimo, as seguintes informações:

- (i) a descrição dos dados pessoais envolvidos;
- (ii) a quantidade de dados pessoais envolvidos (volumetria do evento); e
- (iii) quem são os titulares dos dados pessoais afetados pelo evento.

**Subcláusula terceira.** Caso um dos PARTÍCIPE seja destinatário de ordem judicial ou notificação/requisição de qualquer órgão, agência, autoridade ou outra entidade oficial, relativa ao tratamento de dados pessoais que tenham sido compartilhados em decorrência do presente instrumento, o PARTÍCIPE notificado deverá, imediatamente, comunicar o outro PARTÍCIPE.

**Subcláusula quarta.** Os PARTÍCIPEs se obrigam a, após o encerramento deste instrumento e/ou após o exaurimento das finalidades para as quais os dados pessoais foram coletados, o que vier primeiro, deletar e/ou destruir todos os documentos e informações recebidas do outro PARTÍCIPE, contendo os dados pessoais fornecidos, sejam em meios físicos ou digitais, eliminando-os de seus arquivos e banco de dados, podendo ser mantidos os dados pessoais necessários para o cumprimento de obrigação legal ou regulatória e/ou para o uso exclusivo do PARTÍCIPE, mediante a anonimização dos dados.

## **CLÁUSULA SEXTA - DA VIGÊNCIA**

Este Termo de Convênio terá vigência de 40 (quarenta) meses, contados a partir da assinatura do instrumento, podendo ser prorrogada, por solicitação do CONVENIENTE, devidamente fundamentada, formulada, no mínimo, 60 (sessenta) dias antes do seu término.

**Subcláusula única.** O CONCEDENTE prorrogará "de ofício" a vigência deste Termo de Convênio, antes de seu término, quando der causa ao atraso na liberação dos recursos, limitada a prorrogação ao exato período do atraso verificado.

## **CLÁUSULA SÉTIMA - DO VALOR E DA DOTAÇÃO ORÇAMENTÁRIA**

Os recursos financeiros para a execução do objeto deste Convênio, neste ato fixados em R\$ 1.150.000,00 (um milhão cento e cinquenta mil reais), serão alocados de acordo com o cronograma de desembolso constante no Plano de Trabalho, conforme a seguinte classificação orçamentária:

I - R\$ 1.146.000,00 (um milhão cento e quarenta e seis mil reais), relativos ao presente exercício, correrão à conta da dotação alocada no orçamento do CONCEDENTE, autorizado pela Lei nº 15.121, de 10 de abril de 2025, publicada em 10/04/2025 | Edição: 69-A | Seção: 1- Extra A | Página: 1, UG 530023, assegurados pela Nota de Empenho nº 2025NE000623, vinculada ao Programa de Trabalho nº





**Subcláusula segunda.** A liberação da parcela única obedecerá ao cronograma de desembolso previsto no instrumento e ficará condicionada:

I - à disponibilidade financeira do CONCEDENTE;

II - ao cumprimento das condições suspensivas constantes neste instrumento;

III - ao registro do processo licitatório pelo CONVENENTE, no Transferegov.br;

IV - à comprovação do envio pelo CONVENENTE, do instrumento de contrato ou outro instrumento hábil ao PNCP; e

V - ao registro no Transferegov.br dos projetos de engenharia, documentos de titularidade de área e de licenciamento ambiental, além do disposto nos incisos "III" e "IV" desta Subcláusula.

**Subcláusula terceira.** A movimentação financeira na conta corrente específica do instrumento deverá ocorrer no Transferegov.br, por meio da funcionalidade Ordem de Pagamento de Parcerias - OPP, nos termos do art. 76 da Portaria Conjunta MGI/MF/CGU nº 33, de 2023.

**Subcláusula quarta.** Os recursos deste Convênio serão automaticamente aplicados em cadernetas de poupança, fundo de aplicação financeira de curto prazo ou operação de mercado aberto lastreada em títulos da dívida pública, enquanto não empregados na sua finalidade.

**Subcláusula quinta.** Quando da conclusão, denúncia, rescisão ou extinção do instrumento, os rendimentos das aplicações financeiras deverão ser devolvidos ao CONCEDENTE e ao CONVENENTE, observada a proporcionalidade prevista na celebração, sendo vedado o aproveitamento de rendimentos para ampliação ou acréscimo de metas ao plano de trabalho pactuado, salvo as hipóteses do § 4º do art. 75 da Portaria Conjunta MGI/MF/CGU nº 33, de 2023.

**Subcláusula sexta.** A conta bancária específica do Convênio será preferencialmente isenta da cobrança de tarifas bancárias.

**Subcláusula sétima.** O CONVENENTE autoriza desde já o CONCEDENTE para que, nos casos em que não houver a devolução dos recursos no prazo previsto no §1º do art. 95 da Portaria Conjunta MGI/MF/CGU nº 33, de 2023, solicite junto à instituição financeira albergante da conta corrente específica do convênio o resgate dos saldos remanescentes, inclusive os provenientes dos rendimentos de aplicações financeiras, observadas a proporcionalidade dos recursos aportados pelas partes, e providencie a devolução para a conta única da União, conforme previsto na alínea "a" do inciso VIII do art. 10 da Portaria Conjunta MGI/MF/CGU nº 28, de 2024.

**Subcláusula oitava.** A liberação de recursos referente ao presente Convênio observará as limitações previstas na legislação eleitoral.

**Subcláusula nona.** O sigilo bancário dos recursos públicos envolvidos neste Convênio não será oponível ao CONCEDENTE e nem aos órgãos públicos



X - transferir recursos para clubes e associações de servidores ou quaisquer outras entidades congêneres, exceto para creches e escolas para o atendimento pré-escolar;

XI - transferir recursos liberados pelo CONCEDENTE, no todo ou em parte, a conta que não a vinculada ao presente Convênio;

XII - celebrar contrato, convênio ou outro tipo de parceria com entidades impedidas de receber recursos federais;

XIII - pagar, a qualquer título, a empresas privadas que tenham em seu quadro societário servidor público da ativa, ou empregado de empresa pública ou de sociedade de economia mista, do órgão celebrante, por serviços prestados, inclusive consultoria, assistência técnica ou assemelhados, salvo nas eventuais hipóteses previstas em leis específicas federais e na Lei de Diretrizes Orçamentárias;

XIV - subdelegar as obrigações assumidas por meio do presente convênio, salvo quando houver previsão expressa no plano de trabalho aprovado e não configurar descentralização total da execução; e

XV - realizar o aproveitamento de rendimentos para ampliação ou acréscimo de metas ao plano de trabalho pactuado, sem justificativa do conveniente e autorização do CONCEDENTE.

**Subcláusula segunda.** Os atos referentes à movimentação dos recursos depositados na conta específica deste Convênio serão realizados ou registrados no Transferegov.br e os respectivos pagamentos serão efetuados pelo CONVENENTE mediante crédito na conta corrente de titularidade dos fornecedores e prestadores de serviço, facultada a dispensa deste procedimento nos seguintes casos, em que o crédito poderá ser realizado em conta corrente de titularidade do próprio CONVENENTE, mediante sua justificativa e autorizado pelo CONCEDENTE, devendo ser registrado no Transferegov.br o beneficiário final da despesa:

I - questões operacionais que impeçam o pagamento por meio da emissão de OPP, excetuando-se falhas de planejamento;

II - na execução do objeto pelo CONVENENTE por regime direto; e

III - no ressarcimento ao CONVENENTE por pagamentos realizados às próprias custas decorrentes de atrasos na liberação de recursos pelo CONCEDENTE e em valores além da contrapartida pactuada, desde que tenha havido a emissão da Autorização de Início de Obra - AIO.

**Subcláusula terceira.** Antes da realização de cada pagamento, o CONVENENTE incluirá no Transferegov.br, no mínimo, as seguintes informações:

I - o nome e CNPJ ou CPF do fornecedor, quando for o caso;

II - o contrato a que se refere o pagamento realizado; e



desde que observadas as condicionantes previstas no art. 54 da Portaria Conjunta MGI/MF/CGU n.º 33, de 2023:

- a) adesão à ata de registro de preços, mesmo que o registro tenha sido homologado em data anterior ao início da vigência do instrumento;
- b) licitação realizada antes da assinatura do instrumento; e
- c) contrato celebrado em data anterior ao início da vigência do instrumento.

**Subcláusula quarta.** Nos casos de que trata a Subcláusula terceira, somente serão aceitas as despesas que ocorrerem durante o período de vigência do instrumento de convênio.

**Subcláusula quinta.** O CONVENENTE se compromete, quando da contratação de terceiros, a aderir a Ata de Registro de Preços vigente gerenciada pelo Poder Executivo Federal, caso seja comprovada a compatibilidade dos preços registrados com os valores praticados no mercado, na forma do art. 23 da Lei nº 14.133, de 2021, e seja realizada prévia consulta ao fornecedor.

**Subcláusula sexta.** As competências do CONCEDENTE e do CONVENENTE dispostas nos artigos 4º e 5º da Portaria Conjunta MGI/MF/CGU nº 28, de 2024, também deverão ser observadas quando da contratação com terceiros.

**Subcláusula sétima.** É vedada, na hipótese de aplicação de recursos federais transferidos mediante o presente Convênio, a participação em licitação ou a contratação de empresas que constem:

- I - no cadastro de empresas inidôneas do Tribunal de Contas da União, do Ministério da Transparência, Fiscalização e Controladoria-Geral da União;
- II - no Sistema de Cadastramento Unificado de Fornecedores - SICAF como impedidas ou suspensas; ou
- III - no Cadastro Nacional de Condenações Cíveis por Ato de Improbidade Administrativa e Inelegibilidade, supervisionado pelo Conselho Nacional de Justiça.

**Subcláusula oitava.** O CONVENENTE deve consultar a situação do fornecedor selecionado no Cadastro Nacional de Empresas Inidôneas e Suspensas - CEIS, por meio de acesso ao Portal da Transparência na internet, antes de solicitar a prestação do serviço ou a entrega do bem.

**Subcláusula nona.** Nos casos em que a execução do objeto do Convênio, conforme previsto no plano de trabalho, envolver parceria do CONVENENTE com entidade(s) privada(s) sem finalidade lucrativa, deverá ser observado o disposto no art. 45 da Portaria Conjunta MGI/MF/CGU nº 33, de 2023, e na legislação específica que rege a parceria

## **CLÁUSULA DÉCIMA SEGUNDA - DA ALTERAÇÃO DO CONVÊNIO**

Este Convênio poderá ser alterado por Termo Aditivo mediante proposta de qualquer dos PARTÍCIPEs.





institucionais relativas ao acompanhamento e fiscalização dos recursos federais transferidos, ficará sujeito à responsabilização administrativa, civil e penal.

**Subcláusula quarta.** A utilização dos recursos em desconformidade com o pactuado no instrumento ensejará obrigação do CONVENENTE devolvê-los devidamente atualizados, conforme exigido para a quitação de débitos para com a Fazenda Nacional, com base na variação da Taxa Referencial do Sistema Especial de Liquidação e de Custódia - SELIC, acumulada mensalmente, até o último dia do mês anterior ao da devolução dos recursos, acrescido esse montante de 1% (um por cento) no mês de efetivação da devolução dos recursos à conta única do Tesouro Nacional.

**Subcláusula quinta.** Nos casos de identificação de irregularidade no procedimento licitatório ou na execução contratual, CONCEDENTE e CONVENENTE observarão o disposto no art. 89 da Portaria Conjunta MGI/MF/CGU nº 33, de 2023.

**Subcláusula sexta.** Os agentes que fizerem parte do ciclo de transferência de recursos são responsáveis, para todos os efeitos, pelos atos que praticarem no acompanhamento e fiscalização da execução deste instrumento, não cabendo a responsabilização do CONCEDENTE por inconformidades ou irregularidades praticadas pelo CONVENENTE. O CONVENENTE e a UNIDADE EXECUTORA responde pelos danos causados a terceiros, decorrentes de culpa ou dolo na execução do Convênio.

**Subcláusula sétima.** Ao tomar conhecimento de qualquer irregularidade ou ilegalidade, o conveniente dará ciência aos órgãos de controle e, havendo fundada suspeita de crime ou de improbidade administrativa, cientificará os Ministérios Público Federal e Estadual, bem como a Advocacia-Geral da União.

#### **CLÁUSULA DÉCIMA QUARTA - DA FISCALIZAÇÃO**

Incumbe ao CONVENENTE exercer a atribuição de fiscalização, a qual consiste na atividade administrativa, prevista nas legislações específicas de licitação e contratos, que deve ser realizada de modo sistemático pelo CONVENENTE e seus prepostos, com a finalidade de verificar o cumprimento das disposições contratuais, técnicas e administrativas em todos os seus aspectos.

#### **CLÁUSULA DÉCIMA QUINTA - DA PRESTAÇÃO DE CONTAS**

O CONVENENTE deverá prestar contas da boa e regular aplicação dos recursos, por meio do seu representante legal em exercício, nos prazos estabelecidos por este Convênio.

**Subcláusula primeira.** Compete ao representante legal da entidade privada sem fins lucrativos, prefeito e ao governador sucessor prestar contas dos recursos provenientes deste Convênio celebrado por seus antecessores.

**Subcláusula segunda.** Na impossibilidade de atender ao disposto na Subcláusula primeira, deverá ser apresentada, ao CONCEDENTE, justificativa que demonstre o



avaliar a execução do objeto, sendo compostos por:

- I - documentos inseridos e informações registradas no Transferegov.br;
- II - Relatório de Cumprimento do Objeto;
- III - declaração de realização dos objetivos a que se propunha o instrumento;
- IV - recolhimento dos saldos remanescentes, quando houver;
- V- apresentação da licença ambiental de operação, ou sua solicitação ao órgão ambiental competente, quando necessário; e
- VI - termo de compromisso por meio do qual o CONVENENTE será obrigado a manter os documentos relacionados ao instrumento, nos termos da alínea "rr" do inciso II da Cláusula Quarta.

**Subcláusula décima segunda.** O Relatório de Cumprimento do Objeto deverá conter os subsídios necessários para a avaliação e manifestação do CONCEDENTE quanto à execução do objeto pactuado.

**Subcláusula décima terceira.** Em até 15 (quinze) dias, contados do envio da prestação de contas pelo CONVENENTE, o CONCEDENTE deverá registrar o recebimento da prestação de contas no Transferegov.br, para fins de sensibilização nas contas contábeis do instrumento.

**Subcláusula décima quarta.** O prazo para análise da prestação de contas final e manifestação conclusiva pelo CONCEDENTE será de:

- I - 60 (sessenta) dias, nos casos de procedimento informatizado, prorrogável no máximo por igual período, desde que devidamente justificado; ou
- II - 180 (cento e oitenta) dias, nos casos de análise convencional, prorrogável no máximo por igual período, desde que devidamente justificado.

**Subcláusula décima quinta.** A contagem do prazo de que trata o inciso I da Subcláusula décima quarta terá início a partir da data de atribuição da nota de risco ao instrumento no Transferegov.br.

**Subcláusula décima sexta.** A contagem do prazo de que trata o inciso II da Subcláusula décima quarta dar-se-á a partir do envio da prestação de contas no Transferegov.br, e será suspensa quando houver a solicitação de complementação, sendo retomada quando do envio dos documentos ou informações complementares.

**Subcláusula décima sétima.** Constatadas impropriedades ou indícios de irregularidade, o CONCEDENTE estabelecerá o prazo de até 45 (quarenta e cinco) dias para que o CONVENENTE saneie as impropriedades ou apresente justificativas.

**Subcláusula décima oitava.** O CONCEDENTE notificará o CONVENENTE caso as impropriedades ou indícios de irregularidade não sejam sanadas ou não sejam aceitas as justificativas apresentadas.





II - aprovação com ressalvas, quando evidenciada impropriedade ou outra falta de natureza formal da qual não resulte dano ao erário; ou

III - rejeição.

**Subcláusula vigésima oitava.** A decisão sobre a aprovação, aprovação com ressalvas ou rejeição da prestação de contas final compete:

I - ao CONCEDENTE; e

II - à autoridade competente para assinatura do instrumento, permitida delegação nos termos do § 2º do art. 38 da Portaria Conjunta MGI/MF/CGU nº 33, de 2023.

**Subcláusula vigésima nona.** Nos casos de extinção do órgão ou entidade CONCEDENTE, o órgão ou entidade sucessor será o responsável pela decisão sobre a regularidade da aplicação dos recursos transferidos.

**Subcláusula trigésima.** A rejeição da prestação de contas final dar-se-á em decorrência da não comprovação da regular aplicação dos recursos repassados pela União, especialmente nos casos de:

a) inexecução total ou parcial do objeto pactuado;

b) desvio de finalidade na aplicação dos recursos transferidos;

c) impugnação de despesas, se realizadas em desacordo com as disposições constantes deste Convênio ou da Portaria Conjunta MGI/MF/CGU nº 33, de 2023;

d) ausência de depósito da contrapartida;

e) não utilização, total ou parcial, da contrapartida pactuada, na hipótese de não haver recolhimento proporcional aos aportes realizados;

f) movimentação e gestão dos recursos em desacordo com o disposto nos arts. 75 e 76 da Portaria Conjunta MGI/MF/CGU nº 33, de 2023;

g) não devolução de eventuais saldos remanescentes, observada a proporcionalidade; e

h) ausência de documentos exigidos na prestação de contas que comprometa o julgamento do cumprimento do objeto pactuado e da boa e regular aplicação dos recursos.

**Subcláusula trigésima primeira.** A ausência de comprovação da titularidade dominial do imóvel ensejará a aprovação com ressalvas da prestação de contas final, e não implicará em devolução de recursos, desde que se observem todas as condições a seguir:

I - as obras e serviços de engenharia apresentem funcionalidade ou fruição e estejam sendo utilizados pelo público beneficiário;

II - o CONVENIENTE ou o beneficiário esteja na posse do imóvel;



**Subcláusula quinta.** A não devolução dos recursos de que trata a Subcláusula quarta ensejará o registro de impugnação das contas do Convênio no Transferegov.br e instauração da TCE.

**Subcláusula sexta.** O CONCEDENTE efetuará o registro do CONVENENTE, em cadastros de inadimplência, nas seguintes hipóteses:

I - após o julgamento da tomada de contas especial ou de procedimento análogo pelo Tribunal de Contas da União, nas hipóteses de rejeição total ou parcial da prestação de contas; ou

II - após a notificação do CONVENENTE e o decurso do prazo previsto na Subcláusula oitava da Cláusula Décima Quinta, nas hipóteses de omissão na apresentação da prestação de contas, independentemente de instauração ou de julgamento da tomada de contas especial.

**Subcláusula sétima.** Após a rejeição total ou parcial das contas, o saldo referente à rejeição constará como impugnado e o CONVENENTE será cadastrado como inadimplente somente após o julgamento de que trata o inciso I da Subcláusula sexta.

**Subcláusula oitava.** Na hipótese de aplicação de ato normativo do Tribunal de Contas da União que autoriza a dispensa da Tomada de Contas Especial, a autoridade administrativa adotará medidas administrativas ao seu alcance, como o registro da inadimplência do CONVENENTE no Transferegov.br e a inclusão nos cadastros de inadimplência, sem prejuízo de requerer ao órgão jurídico pertinente as medidas judiciais e extrajudiciais cabíveis, com vistas à obtenção do ressarcimento do débito apurado, inclusive o protesto, se for o caso.

#### **CLÁUSULA DÉCIMA SÉTIMA - DOS BENS REMANESCENTES**

Os bens remanescentes adquiridos, produzidos ou transformados no âmbito deste Convênio serão de propriedade do CONVENENTE.

**Subcláusula primeira.** Consideram-se bens remanescentes os equipamentos e materiais permanentes adquiridos, produzidos ou transformados com recursos dos instrumentos necessários à consecução do objeto, mas que não se incorporam a este.

**Subcláusula segunda.** O CONVENENTE deverá contabilizar e proceder à guarda dos bens remanescentes, bem como encaminhar manifestação ao CONCEDENTE com o compromisso de utilizá-los para assegurar a continuidade do programa governamental, devendo estar claras as regras e diretrizes de utilização desses bens.

#### **CLÁUSULA DÉCIMA OITAVA - DA DENÚNCIA, RESCISÃO E EXTINÇÃO**

O presente Convênio poderá ser:

I - denunciado a qualquer tempo, ficando os partícipes responsáveis somente pelas obrigações e auferindo as vantagens do tempo em que participaram



recursos, acompanhamento e fiscalização da execução e a prestação de contas do presente instrumento.

**Subcláusula segunda.** A notificação da celebração do instrumento à Assembleia Legislativa ou à Câmara Legislativa ou à Câmara Municipal do CONVENENTE, conforme o caso, será realizada eletronicamente por meio do sistema Transferegov.br, e da mesma forma será a notificação da liberação dos recursos.

**Subcláusula terceira.** O CONVENENTE obriga-se a:

I - caso seja município ou o Distrito Federal, a notificar os partidos políticos, os sindicatos de trabalhadores e as entidades empresariais, com sede no município, quando da liberação de recursos relativos ao presente Convênio, no prazo de até dois dias úteis, nos termos do art. 2º da Lei nº 9.452, 20 de março de 1997, facultada a notificação por meio eletrônico;

II - cientificar da celebração deste Convênio o conselho local ou instância de controle social da área vinculada ao programa de governo que originou a transferência de recursos, quando houver; e

III - disponibilizar, em seu sítio eletrônico na internet ou, na sua falta, em sua sede, em local de fácil visibilidade, consulta ao extrato deste Convênio, contendo, pelo menos, o objeto, a finalidade, os valores e as datas de liberação e detalhamento na aplicação dos recursos, bem como as contratações realizadas para a execução do objeto pactuado, ou inserir link em sua página eletrônica oficial que possibilite acesso direto ao Transferegov.br.

## **CLÁUSULA VIGÉSIMA - DAS CONDIÇÕES GERAIS**

Acordam os partícipes, ainda, em estabelecer as seguintes condições:

I - todas as comunicações relativas a este Convênio serão consideradas como regularmente efetuadas quando realizadas por intermédio do Transferegov.br, exceto quando a legislação regente tiver estabelecido forma especial;

II - as reuniões entre os representantes credenciados pelos partícipes, bem como quaisquer ocorrências que possam ter implicações neste Convênio, serão aceitas somente se registradas em ata ou relatórios circunstanciados; e

III - as exigências que não puderem ser cumpridas por meio do Transferegov.br deverão ser supridas através da regular instrução processual, sem prejuízo do posterior registro do ato no mesmo sistema Transferegov.br.

## **CLÁUSULA VIGÉSIMA PRIMEIRA - DA CONCILIAÇÃO E DO FORO**

Os partícipes comprometem-se a submeter eventuais controvérsias, decorrentes do presente ajuste, à tentativa de conciliação e mediação administrativa perante a Câmara de Mediação e de Conciliação da Administração Pública Federal, da Advocacia-Geral da União, nos termos do art. 37 da Lei nº 13.140, de 26 de junho de 2015, do art. 11 da Medida Provisória nº 2.180-35, de 24 de agosto de 2001, e

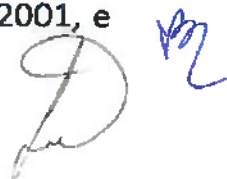



**ESTADO DO PIAUÍ**

**PREFEITURA MUNICIPAL DE SÃO JOSÉ DO PEIXE – PI**

Praça Gov. Helvídio Nunes, Nº 405, Centro, São José do Peixe – Piauí

CNPJ: 06.554.000/0001-10 CEP: 64.555-000 [www.saojosedopeixe.pi.gov.br](http://www.saojosedopeixe.pi.gov.br)

**ANEXO II**

**CONCORRÊNCIA ELETRÔNICA Nº \_\_\_\_/2026**

**MODELO DE DECLARAÇÃO DE CONHECIMENTO DO LOCAL E CONDIÇÕES**

Declaramos que temos pleno conhecimento dos locais e das condições em que deverão ser executados os serviços de \_\_\_\_\_, conforme estipulado no Edital da Concorrência Eletrônica nº \_\_\_\_/2026, reconhecendo ainda que tal circunstância retira-nos a possibilidade de qualquer alegação futura de necessidade de adequação de objeto e/ou recomposição (reequilíbrio, revisão ou repactuação) de preços quanto ao aqui declarado.

Município/UF, \_\_\_\_ de \_\_\_\_\_ de 2026.

EMPRESA LICITANTE

CNPJ

REPRESENTANTE LEGAL

CPF





**ESTADO DO PIAUÍ**

**PREFEITURA MUNICIPAL DE SÃO JOSÉ DO PEIXE – PI**

Praça Gov. Helvídio Nunes, Nº 405, Centro, São José do Peixe – Piauí

CNPJ: 06.554.000/0001-10 CEP: 64.555-000 [www.saojosedopeixe.pi.gov.br](http://www.saojosedopeixe.pi.gov.br)

**ANEXO III**

**CONCORRÊNCIA ELETRÔNICA Nº \_\_\_\_/2026**

**CARTA DE APRESENTAÇÃO DA PROPOSTA DE PREÇOS**

À PREFEITURA MUNICIPAL DE SÃO JOSÉ DO PEIXE-PI

Apresentamos a V.Sas. nossa proposta para execução de \_\_\_\_\_. Nosso preço para execução dos serviços é de R\$ \_\_\_\_\_, conforme descrito em nosso orçamento, para execução em \_\_\_\_ (\_\_\_\_\_) dias consecutivos, de acordo com o descrito em nosso orçamento.

Declaramos que em nossa proposta estão incluídas todas as despesas, inclusive aquelas relativas a taxas, tributos, encargos sociais, ensaios, testes e demais provas exigidas por normas técnicas oficiais, que possam influir direta ou indiretamente no custo de execução dos serviços, e, ainda, as despesas relativas à mobilização e desmobilização de pessoal, máquinas e equipamentos, sem que nos caiba, em qualquer caso, direito regressivo em relação a Prefeitura Municipal.

Na execução dos serviços, observaremos rigorosamente as especificações das normas técnicas brasileiras ou qualquer outra norma que garanta a qualidade igual ou superior, bem como as recomendações e instruções do órgão de fiscalização da Prefeitura Municipal, assumindo, desde já, a integral responsabilidade pela perfeita realização dos trabalhos, de conformidade com as especificações.

Informamos que o prazo de validade de nossa PROPOSTA DE PREÇOS é de \_\_\_\_ (\_\_\_\_\_) dias corridos, a contar da data de abertura da licitação.

Caso nos seja adjudicado o objeto da presente licitação, nos comprometemos a assinar o Contrato no prazo determinado no documento de convocação, indicando para esse fim, o(a) Sr(a). \_\_\_\_\_, RG nº \_\_\_\_\_ e CPF nº \_\_\_\_\_, como representante desta empresa.

Finalizando, declaramos que temos pleno conhecimento de todos os aspectos relativos à licitação em causa e nossa plena concordância com as condições estabelecidas no Edital da licitação e seus anexos.

Município/UF, \_\_\_\_ de \_\_\_\_\_ de 2026.

EMPRESA LICITANTE

CNPJ

REPRESENTANTE LEGAL

CPF





**ESTADO DO PIAUÍ**

**PREFEITURA MUNICIPAL DE SÃO JOSÉ DO PEIXE – PI**

Praça Gov. Helvídio Nunes, Nº 405, Centro, São José do Peixe – Piauí

CNPJ: 06.554.000/0001-10 CEP: 64.555-000 [www.saojosedopeixe.pi.gov.br](http://www.saojosedopeixe.pi.gov.br)

**ANEXO IV**

**CONCORRÊNCIA ELETRÔNICA Nº \_\_\_\_/2026**

**QUADRO DE PESSOAL TÉCNICO QUALIFICADO (MODELO)**

QUADRO DE PESSOAL QUALIFICADO			
REFERÊNCIA: CONCORRÊNCIA ELETRÔNICA Nº ____/2026			
RAZÃO SOCIAL DO LICITANTE:			
CNPJ:			
NOME	FUNÇÃO	ESPECIALIZAÇÃO	TEMPO DE EXPERIÊNCIA

Conforme consta no Edital em tela, comprometemo-nos a exercer atividades nos serviços objeto da licitação em referência.

Município/UF, \_\_\_\_ de \_\_\_\_\_ de 2026.

EMPRESA LICITANTE

CNPJ

REPRESENTANTE LEGAL

CPF



**ESTADO DO PIAUÍ**

**PREFEITURA MUNICIPAL DE SÃO JOSÉ DO PEIXE – PI**

Praça Gov. Helvídio Nunes, Nº 405, Centro, São José do Peixe – Piauí

CNPJ: 06.554.000/0001-10 CEP: 64.555-000 [www.saojosedopeixe.pi.gov.br](http://www.saojosedopeixe.pi.gov.br)

**ANEXO V**

**CONCORRÊNCIA ELETRÔNICA Nº \_\_\_\_/2026**

**CARTA DE APRESENTAÇÃO DOS DOCUMENTOS DE HABILITAÇÃO (MODELO)**

À PREFEITURA MUNICIPAL DE SÃO JOSÉ DO PEIXE-PI

Prezados Senhores:

Em cumprimento aos ditames editalícios, utilizamo-nos do presente para submeter à apreciação de V.Sas. os documentos abaixo discriminados, necessários para a licitação referenciada:

**(DESCREVER OS DOCUMENTOS)**

Declaramos não possuir em nosso quadro de pessoal, empregados menores de 18 (dezoito) anos em trabalho noturno, perigoso ou insalubre, e menores de 16 (dezesesseis) anos em qualquer trabalho, salvo na condição de aprendizes, a partir de 14 (quatorze) anos, nos termos do inciso XXXIII do art. 7º da Constituição Federal (Emenda Constitucional nº 20, de 1998).

Caso nos seja adjudicado o objeto da presente licitação, nos comprometemos a assinar o Contrato no prazo determinado no documento de convocação, indicando para esse fim, o(a) Sr(a). \_\_\_\_\_, RG nº \_\_\_\_\_ e CPF nº \_\_\_\_\_, como representante desta empresa.

Município/UF, \_\_\_\_ de \_\_\_\_\_ de 2026.

EMPRESA LICITANTE

CNPJ

REPRESENTANTE LEGAL

CPF



**ESTADO DO PIAUÍ**

**PREFEITURA MUNICIPAL DE SÃO JOSÉ DO PEIXE – PI**

Praça Gov. Helvídio Nunes, Nº 405, Centro, São José do Peixe – Piauí

CNPJ: 06.554.000/0001-10 CEP: 64.555-000 www.saojosedopeixe.pi.gov.br

**ANEXO VI**

**MINUTA DE CONTRATO**

**CONTRATO Nº \_\_\_\_/2026**

**CONTRATO PARA EXECUÇÃO DA OBRA DE  
CONSTRUÇÃO DE PONTE DO MUNICÍPIO DE  
SÃO JOSÉ DO PEIXE/PI, QUE FIRMAM ENTRE  
SI A PREFEITURA MUNICIPAL DE SÃO JOSÉ DO  
PEIXE/PI E A EMPRESA \_\_\_\_\_,  
NA FORMA ABAIXO**

**CONTRATANTE: PREFEITURA MUNICIPAL DE SÃO JOSÉ DO PEIXE/PI**, pessoa jurídica de direito público interno, inscrita no CNPJ sob o nº 06.554.000/0001-10, situada na Praça Gov. Helvídio Nunes, nº 405 – Centro – São José do Peixe/PI, representada pelo Prefeito Municipal, o Sr. **Celso Antônio Mendes Coimbra**, brasileiro, casado, inscrito no CPF nº 000.058.973-00, RG nº 2.087.953 SSP-PI, residente na Avenida Francisco Mendes, nº 329 – Centro – São José do Peixe/PI.

**CONTRATADA:** \_\_\_\_\_, empresa inscrita no CNPJ sob o nº \_\_\_\_\_, com sede na Rua \_\_\_\_\_, telefone: \_\_\_\_\_, e-mail: \_\_\_\_\_, representada pelo(a) Sr.(a) \_\_\_\_\_, inscrito(a) no CPF nº \_\_\_\_\_ e RG nº \_\_\_\_\_, residente e domiciliado(a) na Rua \_\_\_\_\_.

A CONTRATANTE e a CONTRATADA, acima especificadas, têm entre si ajustado o presente contrato, conforme autorização do processo licitatório, modalidade **Concorrência Eletrônica nº \_\_\_\_/2026 – Processo Administrativo nº \_\_\_\_/2026**, regulado pelos preceitos de direito público, nos termos da Lei nº 14.133/21 firmam o presente contrato que será regido pelas cláusulas seguintes:

**CLÁUSULA PRIMEIRA – DO OBJETO E FORMA DE EXECUÇÃO**

1.1. O objeto da presente licitação é a **execução da obra de construção de ponte do Município de São José do Peixe/PI**, na forma especificada no Projeto Básico e na Proposta de Preços conforme condições, quantidades, exigências e especificações discriminadas nos projetos e estabelecidas neste Edital, seus anexos e na proposta da Contratada.

1.2. Este Termo de Contrato vincula-se ao Edital de Concorrência Eletrônica através do regime de Contratação por Empreitada por Preço Global e seus anexos, identificado no preâmbulo acima, e à proposta vencedora, independentemente de transcrição.

1.3. A obra será administrada pela CONTRATADA, que assumirá integralmente a responsabilidade pela sua execução, ficando sujeita à fiscalização da Prefeitura Municipal durante todas as fases e etapas do trabalho.



## **ESTADO DO PIAUÍ**

### **PREFEITURA MUNICIPAL DE SÃO JOSÉ DO PEIXE – PI**

Praça Gov. Helvídio Nunes, Nº 405, Centro, São José do Peixe – Piauí

CNPJ: 06.554.000/0001-10 CEP: 64.555-000 [www.saojosedopeixe.pi.gov.br](http://www.saojosedopeixe.pi.gov.br)

#### **CLÁUSULA SEGUNDA – DO REGIME DE EXECUÇÃO**

2.1 – Os serviços objeto deste Contrato serão executados pelo regime de CONTRATAÇÃO POR EMPREITADA, nos termos do artigo 6º, inciso XXXII, e art. 46, inc. V, ambos da Lei nº 14.133/2021.

#### **CLÁUSULA TERCEIRA – DO VALOR DO CONTRATO, REAJUSTAMENTO E RECOMPOSIÇÃO DO EQUILÍBRIO ECONÔMICO-FINANCEIRO**

3.1. O valor total da contratação é de R\$ \_\_\_\_\_ (\_\_\_\_\_).

3.2. No valor acima estão incluídas todas as despesas ordinárias diretas e indiretas decorrentes da execução do objeto, inclusive tributos e/ou impostos, encargos sociais, trabalhistas, previdenciários, fiscais e comerciais incidentes, bem como taxas de licenciamento, administração, frete, seguro e outros necessários ao cumprimento integral do objeto da contratação.

3.2.1. Sempre que atendidas as condições do Contrato, assinado e publicado, considera-se mantido seu equilíbrio econômico-financeiro.

3.2.1.1. Em caso de revisão, a alteração do preço ajustado, além de obedecer aos requisitos referidos no art. 124, II, “d”, da Lei nº 14.133/2021, deverá ocorrer de forma proporcional à modificação dos encargos, comprovada minuciosamente por meio de memória de cálculo a ser apresentada pela parte interessada e será objeto de análise acurada e criteriosa, lastreada em elementos técnicos, por intermédio de processo administrativo para apurar o caso concreto.

3.2.2. Dentre os fatos ensejadores da revisão não se incluem aqueles eventos dotados de previsibilidade, cujo caráter possibilite à parte interessada a sua aferição ao tempo da formulação/aceitação da proposta, bem como aqueles decorrentes exclusivamente da variação inflacionária, uma vez que inseridos, estes últimos, na hipótese de reajustamento.

#### **CLÁUSULA QUARTA – DAS CONDIÇÕES DE PAGAMENTO**

4.1. A Prefeitura Municipal pagará à CONTRATADA pela etapa efetivamente executada no mês de referência, em conformidade com o cronograma físico-financeiro de eventos, após a medição pelo gestor e fiscal designado para acompanhar e fiscalizar a execução do contrato.

4.2. Será observado o prazo de até 30 (trinta) dias, para pagamento, contados a partir da data da emissão do aceite na nota fiscal recebida pela Prefeitura Municipal.

4.3. Serão acrescidos desse prazo para pagamento constante do item anterior, os dias em que a CONTRATADA concorrer para o atraso dos pagamentos, sem qualquer ônus ou correção a ser paga pela Prefeitura Municipal.

4.4. Se houver alguma incorreção na Nota Fiscal, esta será devolvida à CONTRATADA para correção, ficando estabelecido que o prazo para pagamento será contado a partir da data de apresentação na nova Nota Fiscal, sem qualquer ônus ou correção a ser paga pela Prefeitura.

#### **CLÁUSULA QUINTA – DAS MEDIÇÕES E ADITIVOS**

5.1. O pagamento será feito por medição, assistida pela CONTRATADA, de acordo com os quantitativos apurados pela fiscalização e apoio, tendo por base o orçamento e planejamento proposto pela CONTRATADA.

5.2. As medições serão ainda cumulativas, e efetuadas sobre o total realizado no período, sendo que os eventos impugnados pela fiscalização não serão considerados até a sua correção total.

5.2.1. Para fins de remuneração da “Administração Local”, o pagamento será proporcional à execução financeira do contrato, observado o efetivamente executado, não podendo ser alterado.

5.3. A aceitabilidade da obra está condicionada à correta execução do projeto de engenharia; ao acompanhamento e atestado dos serviços pela fiscalização; aos relatórios de controle da qualidade, contendo os resultados dos ensaios e determinações devidamente interpretados, caracterizando a qualidade do serviço executado e aos requisitos impostos pelas normas vigentes da Prefeitura Municipal.

5.4. Alterações por necessidade de adequações técnicas do Projeto contratado poderão acarretar acréscimos contratuais apenas se decorrerem de fatos supervenientes à elaboração da proposta, como alterações normativas e indisponibilidade de materiais no mercado.

5.5. A assinatura do presente Contrato implica a concordância da Contratada com a adequação de todos os projetos anexos ao instrumento convocatório a que se vincula este ajuste, a qual aquiesce que eventuais alterações quantitativas ou qualitativas que decorram de erros, falhas ou omissões em qualquer das peças, orçamentos, plantas, especificações, memoriais e estudos técnicos dos projetos não serão causa de qualquer forma de acréscimo de valor ao Contrato.

#### **CLÁUSULA SEXTA – DA AVALIAÇÃO DA EXECUÇÃO DO OBJETO**

6.1. A Prefeitura Municipal indicará um gestor e um fiscal do contrato que será responsável pelo acompanhamento e fiscalização da sua execução, registrando em relatório todas as ocorrências e deficiências eventualmente verificadas, emitindo, caso constate alguma irregularidade, notificação a ser encaminhada à CONTRATADA para correções, podendo ainda designar apoio a esta fiscalização, conforme determina a Lei nº 14.133/2021.

6.2. A fiscalização da Prefeitura Municipal terá livre acesso ao local da obra, devendo a CONTRATADA colocar a sua disposição os elementos que forem necessários ao desempenho de suas atribuições.

6.3. É vedado à Prefeitura e a seu representante exercer poder de mando sobre os empregados da CONTRATADA, reportando-se somente aos prepostos e responsáveis por ela indicados.

#### **CLÁUSULA SÉTIMA – DO PRAZO DE VIGÊNCIA E DE EXECUÇÃO DO OBJETO**

7.1. O prazo de vigência contratual terá início a contar da data da assinatura do contrato, nos termos do §1º do art. 54 da Lei nº 14.133/2021, e terá duração de 12 (doze) meses.

7.1.1. A Ordem de Início será emitida até 72 (setenta duas) horas após a publicação do Contrato, salvo prorrogação justificada pela Prefeitura Municipal e anuída expressamente pela CONTRATADA, registrada nos autos.

7.3. As Ordens de Paralisação, devidamente justificadas por escrito, suspendem o curso do prazo de execução do contrato, tornando a correr com a Ordem de Reinício dos serviços.

7.4. O prazo de vigência será automaticamente prorrogado até a conclusão do seu objeto, conforme previsão do art. 111 da Lei nº 14.133/2021.

7.5. A prorrogação do prazo de execução, descontados os períodos de paralisação, será permitida, segundo o § 5º do art. 115 da Lei nº 14.133/2021, automaticamente pelo tempo correspondente, anotadas tais circunstâncias mediante simples apostila.

7.6. Na contagem do prazo de vigência estabelecido neste instrumento, excluir-se-á o dia da publicação e incluir-se-á o do vencimento, conforme disposto no art. 183 da Lei nº 14.133/2021.

7.7. Só se iniciam e vencem os prazos previstos neste instrumento em dia de expediente na Prefeitura Municipal.

7.8. A Contratada se obriga a acatar as solicitações da fiscalização da Prefeitura Municipal para paralisar ou reiniciar as obras.



**CLÁUSULA OITAVA – DA DOTAÇÃO ORÇAMENTÁRIA**

8.1. As despesas decorrentes da execução do objeto da presente licitação correrão a cargo da seguinte dotação:

Unid. Orçamentária	Class. Funcional	Nat. Despesa
02 03 00	04 122 0005 2040 0000	4.4.90.51.00
02 07 00	15 451 0040 2323 0000	

Fontes de Recursos: FPM, ICMS, SNA, TRIBUTOS, RECURSOS PROPRIOS E CONVENIO MINISTÉRIO DA INTEGRAÇÃO E DESENVOLVIMENTO

**CLÁUSULA NONA – DAS RESPONSABILIDADES DAS PARTES**

**9.1. São obrigações da CONTRATADA:**

9.1.1. Executar a obra nos termos das especificações contidas no Edital e seus anexos.

9.1.2. Quanto aos padrões e normas específicas a serem cumpridos pelos bens e materiais fornecidos, e pela obra executada ou testada, aplicar-se-ão as disposições da última edição ou revisão dos padrões e normas relevantes em vigor.

9.1.3. Fica determinado que os projetos, especificações e toda a documentação relativa à obra são complementares entre si, de modo que qualquer detalhe mencionado em um documento e omitido em outro será considerado especificado e válido.

9.2. Dirigir, sob sua inteira responsabilidade, o pessoal adequado e capacitado que necessitar, em todos os níveis de trabalho, para a execução das obras, correndo por sua conta toda responsabilidade quanto os encargos e obrigações de ordem trabalhista e previdenciária.

9.2.1. Destinar pessoal suficiente para o desenvolvimento dos trabalhos a serem realizados, devidamente equipados com EPI (equipamento de proteção individual).

9.3. Efetuar o pagamento de seus empregados no prazo legal, independentemente do recebimento das faturas.

9.3.1. A CONTRATADA assume, integralmente, qualquer responsabilidade de natureza cível, criminal, trabalhista, social, previdenciária, fiscais, comercial, tributária e administrativa decorrentes da execução do objeto do presente Contrato.

9.3.2. A inadimplência da Contratada com referência aos encargos trabalhistas, fiscais e comerciais, não transfere à Administração Pública a responsabilidade por seu pagamento, nem poderá onerar o objeto do contrato.

9.4. Manter, durante toda execução do contrato, todas as condições de habilitação e qualificação exigidas na licitação.

9.5. Providenciar a colocação, em tempo hábil, de todos os materiais e equipamentos necessários ao andamento dos serviços, dentro da programação prevista; o equipamento deve ser de nível tecnológico adequado e em perfeita condição de funcionamento.

9.5.1. Os equipamentos devem estar em condições adequadas e equipados com todos os sistemas e dispositivos de proteção previstos na legislação em vigor.

9.6. Refazer, sem ônus para a Prefeitura Municipal, os serviços não aceitos, quando for constatado o emprego de material inadequado ou execução imprópria do serviço à vista das especificações respectivas.

9.7. Efetuar seu próprio planejamento, levando em conta a produtividade de suas máquinas, equipamentos e mão de obra, observando o cronograma físico-financeiro.

**9.8. É VEDADO à CONTRATADA:**

9.8.1. Caucionar ou utilizar este Termo de Contrato para qualquer operação financeira;

9.8.2. Interromper a execução dos serviços sob alegação de inadimplemento por parte da CONTRATANTE, salvo nos casos previstos em lei.

**9.9. São obrigações da CONTRATANTE:**

9.9.1. Pagar à CONTRATADA o preço estabelecido na Cláusula Terceira, nos termos ajustados neste contrato;

9.9.2. Acompanhar e fiscalizar a execução do presente contrato, designando o(s) servidor(es) responsável(is);

9.9.3. Providenciar a publicação deste instrumento, por extrato, em Diário Oficial, sítio eletrônico oficial e PNCP, no prazo previsto em lei;

9.9.4. Se a CONTRATANTE relevar o descumprimento no todo ou em parte de quaisquer obrigações do licitante adjudicatário, tal fato não poderá liberar, desonerar ou de qualquer modo afetar ou prejudicar essas mesmas obrigações, as quais permanecerão inalteradas como se nenhuma omissão ou tolerância houvesse ocorrido.

**CLÁUSULA DÉCIMA – DO PLANEJAMENTO, MONITORAMENTO E CONTROLE DOS SERVIÇOS**

10.1. O planejamento operacional dos serviços constantes deste contrato como as aquisições, contratações de mão de obra, licenças, sinalizações, equipamentos, softwares e hardwares, instalações e todos os insumos necessários à execução dos serviços são de responsabilidade da CONTRATADA.

10.1.1. Todo e qualquer atraso injustificado será passível de pagamento de sanções contratuais.

10.1.2. Em caso de avanço no cronograma, o adiantamento de qualquer parcela, somente poderá ocorrer em caso de consulta formal à Prefeitura Municipal e solicitação de alteração do cronograma de desembolso, devendo a contratada fornecer juntamente com a solicitação de alteração do cronograma de desembolso o novo cronograma físico-financeiro.

**CLÁUSULA DÉCIMA PRIMEIRA – DAS PENALIDADES E SANÇÕES**

11.1. Sem prejuízo das responsabilidades civil e criminal previstas na legislação brasileira vigente, a CONTRATADA sujeitar-se-á ao disposto nas normas municipais referentes a posturas municipais, Código Ambiental (Lei 4438/1997 e alterações) e Código de Edificações (Lei 4821/1998 e alterações), assim como a avaliação de desempenho por medição, as quais desatendidas ensejará a aplicação de penalidades específicas de cada normativo.

11.2. À CONTRATADA poderão ser aplicadas as penalidades previstas nos normativos acima mencionados, por decisão do Prefeito Municipal.

11.3. A inexecução total ou parcial do contrato ensejará a aplicação das seguintes sanções ao licitante contratado:

a) advertência;

b) multa;

c) impedimento de licitar e contratar;

d) declaração de inidoneidade para licitar ou contratar.

11.3.1. A sanção prevista na alínea “a” do subitem 11.3. será aplicada exclusivamente pela infração administrativa prevista no inciso I do caput do art. 155 do estatuto federal aplicado a este certame, quando não se justificar a imposição de penalidade mais grave.

11.3.2. A sanção prevista na alínea “b” do subitem 11.3., não poderá ser inferior a 0,5% (cinco décimos por cento) nem superior a 30% (trinta por cento) do valor do contrato licitado e será aplicada ao responsável por qualquer das infrações administrativas previstas no art. 155 do estatuto federal vigente.

11.3.3. A sanção prevista na alínea “c” do subitem 11.3. será aplicada ao responsável pelas infrações administrativas previstas nos incisos II, III, IV, V, VI e VII do caput do art. 155 da Lei nº 14.133/2021, quando não se justificar a imposição de penalidade mais grave, e impedirá o responsável de licitar ou contratar no âmbito da Administração Pública Municipal, pelo prazo máximo de 3 (três) anos.

11.3.4. A sanção prevista na alínea “d” do subitem 11.3. será aplicada ao responsável pelas infrações administrativas previstas nos inc. VIII, IX, X, XI e XII do caput do art. 155 da Lei nº 14.133/2021, bem como pelas infrações administrativas previstas nos inc. II, III, IV, V, VI e VII do caput do referido artigo que justifiquem a imposição de penalidade mais grave que a sanção referida no subitem 11.3.3., e impedirá o responsável de licitar ou contratar no âmbito da Administração Pública Municipal, pelo prazo mínimo de 3 (três) anos e máximo de 6 (seis) anos.

11.4. Será aplicada multa por inexecução do objeto da licitação, sendo esta parcial ou total, e será aplicada nos seguintes casos e percentuais:

11.4.1. Quando os trabalhos de fiscalização da Administração da execução dos serviços forem dificultados, inclusive quando forem omitidas informações de responsabilidade da CONTRATADA referentes à execução contratual, ou prestadas da Prefeitura Municipal; quando houver descumprimento na execução dos serviços especificados no Projeto, ou das normas técnicas pertinentes, que acarrete risco de grave prejuízo para a Administração, terceiros ou de danos ambientais; quando a sinalização das frentes de serviços for insuficiente, e mesmo após ter notificada, a CONTRATADA não reforçar a sinalização, com grave risco aos usuários e a segurança no trecho; no caso de recusa injustificada da CONTRATADA em assinar ou retirar termo aditivo, dentro do prazo estabelecido pela Prefeitura Municipal: será aplicada multa 0,5% (zero vírgula cinco por cento) do valor total do Contrato.

11.5. O atraso injustificado na execução do contrato sujeitará o licitante contratado à aplicação de multa de mora, nas seguintes condições:

11.5.1. Fixa-se a multa de mora em 0,01% (zero vírgula zero um por cento) por dia de atraso, a incidir sobre o valor total reajustado do Contrato, ou sobre o saldo reajustado não atendido, caso o Contrato encontre-se parcialmente executado;

11.5.2. Os dias de atraso serão contabilizados em conformidade com o cronograma de execução e planejamento do Contrato;

11.5.3. A aplicação da multa de mora não impede que a Administração rescinda unilateralmente o Contrato e aplique as outras sanções previstas no Contrato e na Lei nº 14.133/2021.

11.6. Ficará impedido de licitar e contratar com a União, Estados, Distrito Federal ou Municípios, pelo prazo de até 3 (anos) anos, em conjunto com multa de 0,5% (zero vírgula cinco por cento) sobre o valor estabelecido em sua proposta, bem como das demais cominações legais, o licitante/contratado que:

I. der causa à inexecução parcial do contrato;

II. der causa à inexecução parcial do contrato que cause grave dano à Administração, ao funcionamento dos serviços públicos ou ao interesse coletivo;

III. der causa à inexecução total do contrato;

IV. deixar de entregar a documentação exigida para o certame;

V. não manter a proposta, salvo em decorrência de fato superveniente devidamente justificado;

VI. não celebrar o Contrato ou não entregar a documentação exigida para a contratação, quando convocado dentro do prazo de validade de sua proposta;

VII. ensejar o retardamento da execução do objeto da licitação sem motivo justificado;

VIII. apresentar declaração ou documentação falsa exigida para o certame ou prestar declaração falsa durante a licitação ou a execução do Contrato;

IX. fraudar a licitação ou praticar ato fraudulento na execução do contrato;

X. comportar-se de modo inidôneo ou cometer fraude de qualquer natureza;

XI. praticar atos ilícitos com vistas a frustrar os objetivos da licitação;

XII. praticar ato lesivo previsto no art. 5º da Lei nº 12.846, de 1º de agosto de 2013.

11.7. As sanções administrativas somente serão aplicadas mediante regular processo administrativo, assegurada a ampla defesa e o contraditório e observadas as competências que são próprias da Controladoria Geral do Município.

11.8. Os montantes relativos às multas contratuais e a Cláusula Penal Compensatória aplicadas pela Administração poderão ser cobradas judicialmente ou descontadas dos valores devidos à CONTRATADA, relativos às parcelas efetivamente executadas do Contrato.

11.9. Nas hipóteses em que os fatos ensejadores da aplicação das multas acarretarem também a rescisão do Contrato, os valores referentes às penalidades poderão ainda ser descontados da garantia prestada pela CONTRATADA.

11.10. Em qualquer caso, se após o desconto dos valores relativos às multas restar valor residual em desfavor da CONTRATADA, é obrigatória a cobrança, inclusive judicialmente, da diferença.

#### **CLÁUSULA DÉCIMA SEGUNDA – DOS CASOS DE RESCISÃO**

12.1. A rescisão do presente contrato poderá ocorrer nas hipóteses e condições previstas nos artigos 137, 138 e 139 da Lei nº 14.133/2021, sem prejuízo da aplicação das sanções previstas no presente Contrato.

12.2. Os casos de rescisão contratual serão formalmente motivados, assegurando-se à CONTRATADA o direito à prévia e ampla defesa.

12.2.1. Em caso algum a Prefeitura Municipal pagará indenização à CONTRATADA por encargos resultantes da legislação trabalhista previdenciária, fiscal e comercial, bem como aqueles resultantes de atos ilícitos praticados pela CONTRATADA e seus prepostos a terceiros.

#### **CLÁUSULA DÉCIMA TERCEIRA – DOS RECURSOS**

13.1. O ato administrativo praticado no curso do Contrato estará sujeito à interposição de recurso, nos termos do art. 165 da Lei nº 14.133/2021 e inciso XXXIV do art. 5º da Constituição Federal, que deverá ser protocolado no endereço mencionado neste Contrato.

13.2. Dos atos da Administração referentes a este Contrato cabem:

13.2.1. Recurso no prazo de 15 (quinze) dias úteis, em consonância com os preceitos dos artigos 157 e 158 da Lei nº 14.133/2021, a contar da ciência da CONTRATADA da decisão.

13.3. A comunicação e o procedimento de aplicação das penalidades observarão o disposto contido neste Contrato.

13.4. Os recursos previstos nesta Cláusula terão efeito suspensivo.

13.5. A aplicação das penalidades será decidida pela Prefeitura Municipal, sendo os eventuais recursos delas decorrentes dirigidos ao Prefeito Municipal.

#### **CLÁUSULA DÉCIMA QUARTA – DO ACOMPANHAMENTO, FISCALIZAÇÃO E RECEBIMENTO DO OBJETO**

14.1. A execução do presente contrato será acompanhada pelo gestor e fiscal do contrato designado pela Prefeitura Municipal, permitida a assistência de terceiros para subsidiá-lo com informações pertinentes a essa atribuição, nos termos do art. 117 da Lei nº 14.133/2021, que deverá atestar a realização de seu objeto, sendo que não será permitido qualquer pagamento.

14.2. A Prefeitura designará formalmente fiscal e gestor do contrato entre o(s) servidor(es) responsável(is) pelo acompanhamento "in loco" da execução do objeto e das medições.



## **ESTADO DO PIAUÍ**

### **PREFEITURA MUNICIPAL DE SÃO JOSÉ DO PEIXE – PI**

Praça Gov. Helvídio Nunes, Nº 405, Centro, São José do Peixe – Piauí

CNPJ: 06.554.000/0001-10 CEP: 64.555-000 [www.saojosedopeixe.pi.gov.br](http://www.saojosedopeixe.pi.gov.br)

14.3. O preposto da CONTRATADA deverá estabelecer, de comum acordo com o gestor e fiscal do contrato, horários e datas regulares para tomarem decisões necessárias à execução do objeto contratado.

#### **CLÁUSULA DÉCIMA QUINTA – DO REPRESENTANTE DA CONTRATADA**

15.1. Representará a CONTRATADA na execução do ajuste, como preposto, os profissionais indicados na sua HABILITAÇÃO.

15.2. O Engenheiro Responsável Técnico indicado na proposta da empresa deverá efetivamente trabalhar na execução do serviço.

#### **CLÁUSULA DÉCIMA SEXTA – DA RESPONSABILIDADE CIVIL**

16.1. A CONTRATADA será responsável por qualquer reparo ou conservação dos serviços durante 60 (sessenta) dias após o seu recebimento definitivo, sem prejuízo das responsabilidades previstas no art. 140, §2º da Lei nº 14.133/2021 e art. 618 do Código Civil.

#### **CLÁUSULA DÉCIMA SÉTIMA – DO FORO**

17.1. Fica eleito o foro da Comarca de Floriano/PI, para dirimir as questões derivadas deste Contrato, renunciando-se expressamente a qualquer outro, por mais privilegiado que seja.

E por estarem de acordo, depois de lido e achado conforme, o presente contrato vai lavrado em 02 (duas) vias, de igual teor e forma, e assinado pelas partes.

São José do Peixe/PI, \_\_\_\_ de \_\_\_\_\_ de 2026.

**Prefeitura Municipal de São José do Peixe/PI**  
**Celso Antônio Mendes Coimbra**  
**Contratante**

**Empresa**  
**CNPJ**  
**Contratada**

TESTEMUNHA:

CPF:

TESTEMUNHA:

CPF:





**ESTADO DO PIAUÍ**

**PREFEITURA MUNICIPAL DE SÃO JOSÉ DO PEIXE – PI**

Praça Gov. Helvídio Nunes, Nº 405, Centro, São José do Peixe – Piauí

CNPJ: 06.554.000/0001-10 CEP: 64.555-000 [www.saojosedopeixe.pi.gov.br](http://www.saojosedopeixe.pi.gov.br)

**ANEXO VII**

**CONCORRÊNCIA ELETRÔNICA Nº \_\_\_\_/2026**

<b>DEMONSTRATIVO DA HABILITAÇÃO ECONÔMICO-FINANCEIRA</b>		
<b>OBRA:</b>	<b>Nº DO EDITAL:</b>	<b>EMPRESA</b> <b>LOTE:</b> <b>PRAZO:</b>
AC= ATIVO CIRCULANTE  RLP= REALIZÁVEL A LONGO PRAZO  PC= PASSIVO CIRCULANTE  PNC= PASSIVO NÃO CIRCULANTE  AT= ATIVO TOTAL  AC=  RLP=  PC=  PNC=  AT=		



**ESTADO DO PIAUÍ**

**PREFEITURA MUNICIPAL DE SÃO JOSÉ DO PEIXE – PI**

Praça Gov. Helvídio Nunes, Nº 405, Centro, São José do Peixe – Piauí

CNPJ: 06.554.000/0001-10 CEP: 64.555-000 [www.saojosedopeixe.pi.gov.br](http://www.saojosedopeixe.pi.gov.br)

**ANEXO VIII**

**CONCORRÊNCIA ELETRÔNICA Nº \_\_\_\_/2026**

**DECLARAÇÃO DE INEXISTÊNCIA DE FATO SUPERVENIENTE**

Prezados Senhores,

Pela presente, declaramos, sob as penalidades legais, a inexistência de fato impeditivo à nossa habilitação para o edital em referência.

Atenciosamente,

Município/UF, \_\_ de \_\_\_\_\_ de 2026.

EMPRESA LICITANTE

CNPJ

REPRESENTANTE LEGAL

CPF